





โรงพยาบาลวิชัยเวช อินเตอร์เนชั่นแนล อ้อมน้อย
74/5 หมู่ 4 ถนนเพชรเกษม ตำบลอ้อมน้อย
อำเภอกระทุ่มแบน จังหวัดสมุทรสาคร 74130
โทร. 02 431 0070 **สายด่วน 1792**
แฟกซ์ 02 431 0940, 02 431 0943



โรงพยาบาลวิชัยเวช อินเตอร์เนชั่นแนล ท้องแถม
456-456/8 ถนนเพชรเกษม แขวงหนองค้างพูล
เขตหนองแถม กรุงเทพฯ 10160
โทร. 02 441 6999
แฟกซ์ 02 421 1784



โรงพยาบาลวิชัยเวช อินเตอร์เนชั่นแนล สมุทรสาคร
93/256 หมู่ 7 ถนนเศรษฐกิจ 1 ตำบลท่าทราย อำเภอเมือง
จังหวัดสมุทรสาคร 74000 โทร. 034 826 708-29
แฟกซ์ 034 826 706

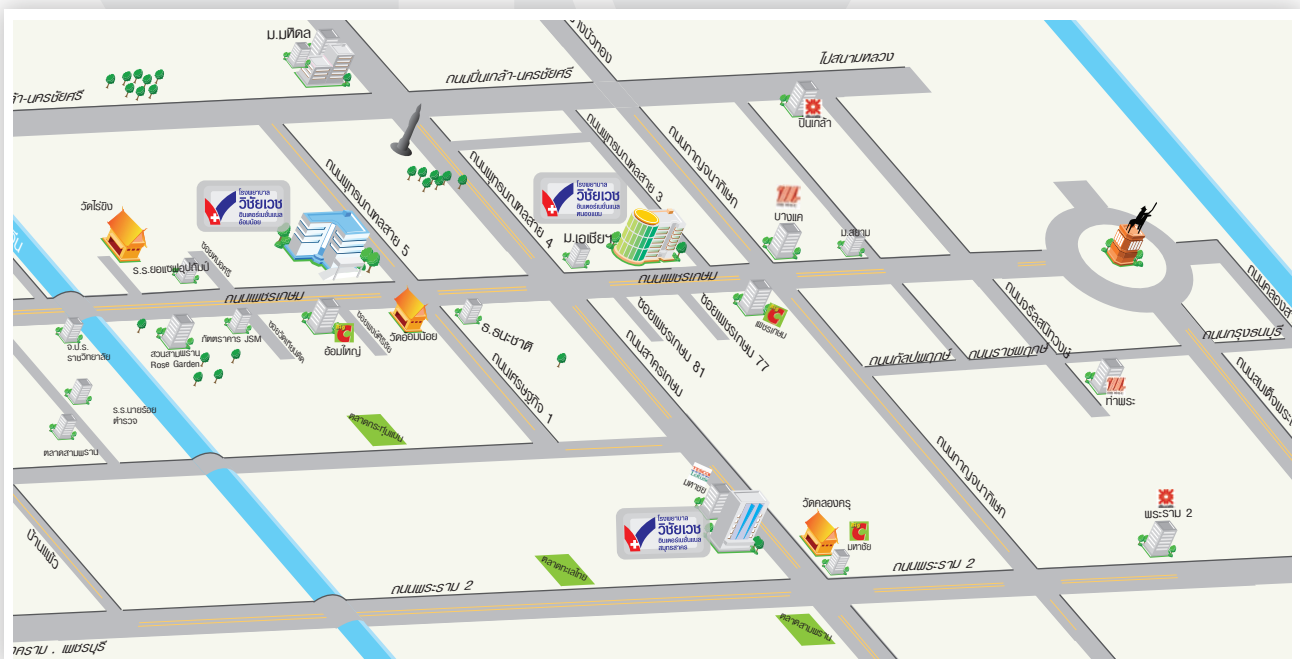

สารบัญ

"ดูแลชีวิต... ด้วยจิตใจ"

วิสัยทัศน์	03
เป้าหมายในการดำเนินธุรกิจ	03
สาส์นจากประธานกรรมการ	04
คณะกรรมการบริษัท	05
คณะผู้บริหาร	10
ข้อมูลการดำรงตำแหน่งของผู้บริหารในบริษัทย่อย	11
โครงสร้างองค์กร	12
นโยบายภาพรวมและการประกอบธุรกิจ	13
ลักษณะการประกอบธุรกิจ	14
แนวโน้มการตลาดและการแข่งขัน	18
ปัจจัยความเสี่ยง	21
ข้อมูลทั่วไปและข้อมูลที่สำคัญ	24
ผู้ถือหุ้น	25
นโยบายการจ่ายเงินปันผล	27
โครงสร้างการถือหุ้นและการจัดการ	28
การกำกับดูแลกิจการ	36
กิจกรรมความรับผิดชอบต่อสังคมขององค์กร	44
การควบคุมภายในและการบริหารจัดการความเสี่ยง	51
รายการระหว่างกัน	52
ข้อมูลทางการเงินโดยสรุปของบริษัท	53
คำอธิบายและวิเคราะห์ของฝ่ายบริหาร	54
รายงานคณะกรรมการตรวจสอบ	57
รายงานของผู้สอบบัญชีรับอนุญาต	58
งบการเงินรวม	60

วิสัยทัศน์

กลุ่มโรงพยาบาลวิชัยเวช อินเตอร์เนชั่นแนล มีความมุ่งมั่นที่จะเป็น

1. โรงพยาบาลชั้นนำ ในระดับมาตรฐานสากล พร้อมด้วยเทคโนโลยีและอุปกรณ์ทางการแพทย์ที่ทันสมัย และแพทย์ผู้เชี่ยวชาญเฉพาะทางทุกสาขา
2. โรงพยาบาลที่ให้ความสำคัญทั้งด้านการรักษา การป้องกัน การฟื้นฟู การพัฒนาร่างกาย จิตใจและสติปัญญา โดยใช้หลักการของเวชศาสตร์การกีฬา
3. การส่งเสริมและบูรณาการ ด้านการแพทย์แบบองค์รวม เพื่อชะลอวัย และคุณภาพชีวิตที่ดีขึ้น
4. โรงพยาบาลที่มีส่วนแบ่งทางการตลาดทั้งภายในและภายนอกประเทศเพิ่มขึ้น
5. โรงพยาบาลที่ให้บริการที่ดี โดยยึดหลักคุณธรรม และจริยธรรมและจรรยาบรรณวิชาชีพ

V care V cure V can



เป้าหมายในการดำเนินธุรกิจ

การดำเนินธุรกิจของกลุ่มโรงพยาบาลจะให้ความสำคัญกับคุณภาพการให้บริการแก่ผู้ป่วยและผู้ให้บริการเป็นอันดับหนึ่ง และเน้นการรักษาเฉพาะทางควบคู่กับการป้องกันโรค ภายใต้สโลแกน “ดูแลชีวิต... ด้วยจิตใจ” (V care V cure V can) โดยมีเป้าหมายการดำเนินธุรกิจ ดังนี้

1) พัฒนากลุ่มโรงพยาบาล ให้เป็นหนึ่งในกลุ่มโรงพยาบาลเอกชนชั้นนำที่มีความพร้อมด้านการรักษาพยาบาลทุกสาขา โดยเน้นด้านอุบัติเหตุและโรคกระดูกและข้อ เป็นศูนย์รักษาพยาบาลเฉพาะโรค และพัฒนาสู่ความเป็นตติยภูมิทางการแพทย์ (Tertiary Medical Care) ซึ่งหมายรวมถึงการพัฒนาตติยภูมิการแพทย์ และเครื่องมือทางการแพทย์ให้มีความพร้อมในการรักษาโรคที่มีความซับซ้อนยิ่งขึ้น

2) สร้างมาตรฐานการให้บริการที่มีคุณภาพและมุ่งเน้นลูกค้าเป็นศูนย์กลาง ด้วยค่านิยมว่า “ลูกค้าคือบุคคลสำคัญที่พนักงานทุกคนจะต้องดูแลเอาใจใส่ เพื่อให้ได้รับการรักษาพยาบาล การส่งเสริมสุขภาพ การบริการด้านต่างๆ จากโรงพยาบาลอย่างมีคุณภาพ ตามมาตรฐานแห่งวิชาชีพ และทำให้ลูกค้าเกิดความพึงพอใจสูงสุด”

3) พัฒนาระบบการบริหารจัดการองค์กร และบริหารทรัพยากรบุคคลอย่างเหมาะสม โดยให้ความสำคัญกับพนักงานของบริษัท ด้วยการยกระดับคุณภาพของบุคลากรและปรับปรุงองค์ความรู้อย่างสม่ำเสมอ ตลอดจนจัดช่องทางในการแลกเปลี่ยนความคิดเห็นเพื่อให้พนักงานมีความรู้สึกเป็นเจ้าของและมีความผูกพันกับโรงพยาบาล

4) การพัฒนาการบริหารงานคุณภาพอย่างเป็นระบบและต่อเนื่อง โดยให้มีการเชื่อมโยงและทำงานร่วมกันระหว่างทีมฝ่ายบริหารและทีมพัฒนาคุณภาพ เพื่อบรรลุเป้าหมายในการพัฒนาคุณภาพในการรักษาพยาบาล โดยมุ่งเน้นการประเมินและลดความเสี่ยงในด้านต่างๆ เช่น การบริหารยาและเวชระเบียน การแก้ไขข้อร้องเรียน การพยาบาล เป็นต้น เพื่อสร้าง Patient Safety Goal และสร้างความพึงพอใจแก่ผู้มาใช้บริการ

5) แสวงหาโอกาสในการขยายธุรกิจหรือสายผลิตภัณฑ์เพิ่มเติม โดยเพิ่มจำนวนคลินิกเฉพาะทาง และพัฒนาคลินิกเหล่านั้นให้เป็นศูนย์เฉพาะทางแบบครบวงจร เพื่อขยายฐานลูกค้าในประเทศและต่างประเทศ

6) ให้ความสำคัญและใส่ใจดูแลสังคมและชุมชนที่โรงพยาบาลตั้งอยู่ โดยสร้างความปลอดภัยและสุขอนามัยที่ดี รวมไปถึงการรักษาสิ่งแวดล้อมในทุกๆด้านอย่างต่อเนื่อง

สาส์นจากประธานกรรมการ



รศ.ดร.นพ.วิชัย วนดุรงค์วรรณ
ประธานกรรมการ

ในปี พ.ศ. 2556 ผลประกอบการของบริษัทฯ และบริษัทย่อยดีขึ้นมาก เมื่อเทียบกับปี พ.ศ. 2555 โดยมีรายได้รวม 1,129.63 ล้านบาท เพิ่มขึ้นจากปี พ.ศ. 2555 จำนวน 103.42 ล้านบาท และมีกำไรสุทธิ 61.64 ล้านบาท เพิ่มขึ้นจากปี พ.ศ. 2555 จำนวน 49.06 ล้านบาท การที่บริษัทฯ สามารถเพิ่มรายได้และกำไรสูงขึ้น แสดงให้ผู้ถือหุ้นมั่นใจได้ในการบริหารงานที่มีประสิทธิภาพ

ผมเชื่อว่าธุรกิจโรงพยาบาลจะยังคงขยายตัวอย่างต่อเนื่องตามการเพิ่มขึ้นของรายได้ต่อหัวประชากร การเพิ่มขึ้นของจำนวนผู้ป่วยจากการสนใจ ใส่ใจในสุขภาพมากขึ้น และการที่ประชากรผู้สูงอายุมากขึ้น รวมถึงคนไข้ต่างประเทศที่มารับบริการสุขภาพในประเทศไทยเพิ่มขึ้น

อย่างไรก็ตาม ในยุคของข้อมูลข่าวสารและเทคโนโลยีเช่นปัจจุบันนี้ จะเป็นแรงผลักดันให้ธุรกิจต่างๆ รวมถึงธุรกิจโรงพยาบาล อยู่ท่ามกลางการเปลี่ยนแปลงที่รวดเร็ว และยากจะคาดการณ์ล่วงหน้า หัวใจสำคัญจึงอยู่ที่การบริหารให้ทันต่อข้อมูลข่าวสาร ระบบสารสนเทศจึงต้องดี ทันเวลา ปลายปี พ.ศ. 2556 บริษัทฯ จึงได้ตัดสินใจลงทุนในการพัฒนาระบบสารสนเทศซึ่งเป็นการลงทุนต่อเนื่องไปในปี พ.ศ. 2557 เพื่อให้บริษัทฯ ได้มีข้อมูลที่ถูกต้อง ทันต่อเวลามากขึ้น ซึ่งคาดว่าจะทำให้การพัฒนาธุรกิจของบริษัทฯ มีความคล่องตัว รวดเร็ว ทันต่อการเปลี่ยนแปลง ได้อย่างทันการ ประหยัด สร้างความมั่นคง และทำผลกำไรให้บริษัทฯ และผู้ถือหุ้นมากขึ้นครับ

รศ.ดร.นพ.วิชัย วนดุรงค์วรรณ
ประธานกรรมการ

คณะกรรมการบริษัท

บริษัท ศรีวิชัยเวชวิวัฒน์ จำกัด (มหาชน)

รศ.ดร.บพ.วิชัย วนดุรงค์วรรณ
ประธานกรรมการบริษัท

ตำแหน่ง

- ประธานกรรมการบริษัท

อายุ

- 74 ปี

วุฒิการศึกษาและประวัติการฝึกอบรม

- ปริญญาวิทยาศาสตรดุษฎีบัณฑิตกิตติมศักดิ์(วิทยาศาสตร์การกีฬา) มหาวิทยาลัยมหิดล
- วุฒิปริญญาโท F.I.M.S สถาบันกีฬา เวชศาสตร์นานาชาติ
- วุฒิปริญญาตรี สาขาสัตวศาสตร์ออร์โทปิดิกส์ แพทยสภา ประกาศนียบัตรบัณฑิต(สาขาสัตวศาสตร์) คณะแพทยศาสตร์ศิริราชพยาบาล มหาวิทยาลัยมหิดล
- แพทยศาสตรบัณฑิต มหาวิทยาลัยแพทยศาสตร์
- อนุปริญญาวิทยาศาสตรบัณฑิต (เคมี – ฟิสิกส์) จุฬาลงกรณ์มหาวิทยาลัย

ประสบการณ์

- ที่ปรึกษารัฐมนตรีว่าการ กระทรวงสาธารณสุข
- ผู้ช่วยรัฐมนตรีกระทรวงศึกษาธิการ
- รองศาสตราจารย์ ระดับ 9 ศัลยแพทย์ (ผู้เชี่ยวชาญทาง กระดูกและข้อ) คณะแพทยศาสตร์ ศิริราชพยาบาล
- ผู้อำนวยการวิทยาลัยวิทยาศาสตร์และเทคโนโลยีการกีฬา มหาวิทยาลัยมหิดล
- กรรมการการกีฬาแห่งประเทศไทย สำนักงานกฤษฎมนตรี
- กรรมการสภามหาวิทยาลัยมหิดล
- President of the Gymnastics Association of Thailand.
- Vice President Asian Federation of Sport Medicine (A.F.S.M)

ตำแหน่งงานอื่น

- รองประธานคณะกรรมการปรับปรุงและพัฒนากฎหมาย สภาผู้แทนราษฎร
- ประธานกรรมการ ศรีวิชัยมูลนิธิ
- ประธานกรรมการ สหกรณ์ออมทรัพย์ศรีวิชัย
- นายกสมาคม สมาคมกีฬาเวชศาสตร์แห่งประเทศไทย
- ที่ปรึกษากิตติมศักดิ์ สำนักพัฒนาการกีฬาและสันหนนาการ (กรมพลศึกษา) กระทรวงการท่องเที่ยวและกีฬา
- ที่ปรึกษา คณะแพทยศาสตร์ ศิริราชพยาบาล
- อุปนายกสมาคมผู้บริหารโรงพยาบาลแห่งประเทศไทย

เข้ารับตำแหน่งกรรมการเมื่อ

- พ.ศ. 2554

จำนวนหุ้นบริษัทที่ถือ

- 36.08 %

ความสัมพันธ์ระหว่างผู้บริหาร

- เป็นคู่สมรสของ ผศ.พญ. สายสุณี วนดุรงค์วรรณ และเป็นพ่อตาของ นพ. มงคล วณิชภัคดีเดชา





พศ.พญ.สายสุกณี วนดุรงค์วรรณ
รองประธานกรรมการ

ตำแหน่ง

- รองประธานกรรมการบริษัท / ประธานเจ้าหน้าที่บริหาร

อายุ

- 68 ปี

วุฒิการศึกษาและประวัติการฝึกอบรม

- แพทยศาสตรบัณฑิต คณะแพทยศาสตร์ ศิริราชพยาบาล มหาวิทยาลัยมหิดล
- ประกาศนียบัตรชั้นสูง วิทยาศาสตร์การแพทย์คลินิก สาขาพยาธิวิทยา คณะแพทยศาสตร์ศิริราชพยาบาล
- ประกาศนียบัตรโครงการผู้บริหาร รุ่นที่ 31 คณะพาณิชยศาสตร์และการบัญชี มหาวิทยาลัยธรรมศาสตร์
- ประกาศนียบัตร The high Flyer รุ่นที่ 4 สถาบันการบริหารและจิตวิทยา
- ประกาศนียบัตรแพทยศาสตรบัณฑิต 3 กรมการแพทย์กระทรวงสาธารณสุข
- ประกาศนียบัตรแพทย์กึ่งพาณิชยศาสตร์ สมาคมกึ่งพาณิชยศาสตร์แห่งประเทศไทย Directors Certification Program, รุ่นที่ 52, Thai Institute of Directors Association
- ประกาศนียบัตรคีเลชั่นบำบัด (Chelation Therapy) รุ่นที่ 2 สมาคมการแพทย์คีเลชั่นไทย และกองการแพทย์ทางเลือก กรมพัฒนาการแพทย์แผนไทยและการแพทย์ทางเลือก กระทรวงสาธารณสุข
- ประกาศนียบัตร “การสร้างระบบต้นแบบเพื่อการบริหารงานสำหรับโรงพยาบาลสมัยใหม่” รุ่นที่ 3 คณะสาธารณสุข มหาวิทยาลัยมหิดล

ประสบการณ์

- กรรมการผู้ทรงคุณวุฒิด้านการแพทย์ คณะกรรมการกองทุนเงินทดแทน กระทรวงสาธารณสุข
- อนุกรรมการป้องกันและแก้ไขปัญหาเอดส์ จังหวัดสมุทรสาคร
- กรรมการผู้ทรงคุณวุฒิ คณะกรรมการคุ้มครองเด็ก จังหวัดสมุทรสาคร
- อนุกรรมการส่งเสริมสุขภาพคนทำงานระดับจังหวัด จังหวัดสมุทรสาคร
- กรรมการพัฒนายุทธศาสตร์ผสมผสานการดำเนินงานวันโรค และโรคเอดส์ กระทรวงสาธารณสุข

ตำแหน่งงานอื่น

- รองประธานกรรมการมูลนิธิโรงพยาบาลศรีวิชัย
- กรรมการที่ปรึกษาของผู้อำนวยการรักษาความมั่นคงภายใน จังหวัดสมุทรสาคร
- กรรมการฝ่ายสาธารณสุข สภาสตรีแห่งชาติในพระบรมราชินูปถัมภ์
- คณะทำงานดำเนินงานประกันสุขภาพตรวจสุขภาพ และรักษาพยาบาลแรงงานต่างดาว กระทรวงสาธารณสุข
- กรรมการที่ปรึกษาฝ่ายสาธารณสุข สภาอุตสาหกรรม จังหวัดสมุทรสาคร

เข้ารับตำแหน่งกรรมการเมื่อ

- พ.ศ. 2554

จำนวนหุ้นบริษัทถือ

- 36.08 %

ความสัมพันธ์ระหว่างผู้บริหาร

- เป็นคู่สมรสของ รศ.ดร.นพ. วิชัย วนดุรงค์วรรณ และเป็นเมฆายของภรรยา นายแพทย์มงคล วณิชกักดีเดชา



นพ.พงษ์ศักดิ์ วัฒนากรรณการ

ตำแหน่ง

- กรรมการบริษัท / รองประธานเจ้าหน้าที่บริหาร / ผู้อำนวยการโรงพยาบาลวิชัยเวช อินเตอร์เนชั่นแนล ออมนอย

อายุ

- 74 ปี

วุฒิการศึกษาและประวัติการฝึกอบรม

- หนังสืออนุมัติผู้เชี่ยวชาญศัลยกรรมออร์โธปิดิกส์ แพทย์สภา
- Diplomate of American Board of Orthopedic Surgery ประเทศสหรัฐอเมริกา
- แพทยศาสตรบัณฑิต คณะแพทยศาสตร์ศิริราชพยาบาล มหาวิทยาลัยมหิดล
- Directors Certification Program, รุ่นที่ 30, Thai Institute of Directors Association

ประสบการณ์

- ประธานมูลนิธิโรคข้อในพระราชนิพนธ์ สมเด็จพระเทพรัตนราชสุดาฯ สยามบรมราชกุมารี
- นายกชมรมศัลยแพทย์ทางมือแห่งประเทศไทย
- นายกสมาคมออร์โธปิดิกส์แห่งประเทศไทย
- ประธานราชวิทยาลัยแพทย์ออร์โธปิดิกส์แห่งประเทศไทย
- ผู้อำนวยการสถาบันออร์โธปิดิกส์โรงพยาบาลเลิดสิน
- ผู้อำนวยการโรงพยาบาลเลิดสิน
- นายแพทย์ 10 สาขาศัลยศาสตร์ออร์โธปิดิกส์
- กรรมการแพทย์สภา (จากการเลือกตั้ง)
- อุปนายกแพทย์สภาคณะที่หนึ่ง แพทย์สภา (จากการเลือกตั้ง)
- บรรณาธิการ Journal of ASEAN Orthopaedic association

ตำแหน่งงานอื่น

- ที่ปรึกษาโรงพยาบาลเลิดสิน และกรรมการแพทย์กระทรวงสาธารณสุข

เข้ารับตำแหน่งกรรมการเมื่อ

- พ.ศ. 2554

จำนวนหุ้นบริษัทถือ

- 0.32 %

ความสัมพันธ์ระหว่างผู้บริหาร

- ไม่มี



นางสาววิลาวรรณ วนดุรงค์วรรณ
กรรมการ



นพ.มงคล วณิชกัทธิเดช
กรรมการ

ตำแหน่ง

- กรรมการบริษัท / รองประธานเจ้าหน้าที่บริหาร

อายุ

- 66 ปี

วุฒิการศึกษาและประวัติการฝึกอบรม

- คณะแพทยศาสตร์และการบัญชี จุฬาลงกรณ์มหาวิทยาลัย
- ประกาศนียบัตรหลักสูตร Director Accreditation Program (DAP) สมาคมส่งเสริมสถาบันกรรมการบริษัทไทย (IOD)

ประสบการณ์

- เทคโนโลยีสารสนเทศ ภาครัฐการเงิน, ภาคเอกชน
- เทคโนโลยีสารสนเทศ ด้าน DIGITAL MEDIA, E-BUSINESS
- ปรับปรุงขั้นตอนการทำงาน Process Improvement

ตำแหน่งงานอื่น

- กรรมการมูลนิธิวิจัยเทคโนโลยีสารสนเทศ (Foundation for Research in Information Technology) (รางวัล เจ้าฟ้าไอทีรัตนราชสุดาฯ สวรรค์)
- กรรมการคณะกรรมการพัฒนานโยบายเทคโนโลยีสารสนเทศ ศูนย์เทคโนโลยีสารสนเทศ สภาอากาศไทย
- กรรมการบริหารสำนักงานพัฒนาธุรกรรมอิเล็กทรอนิกส์ (องค์การมหาชน)
- กรรมการบริษัท สายวิชัยพัฒนา จำกัด

เข้ารับตำแหน่งกรรมการเมื่อ

- พ.ศ. 2555

จำนวนหุ้นบริษัทที่ถือ

- ไม่มี

ความสัมพันธ์ระหว่างผู้บริหาร

- เป็นน้องสาวของ รศ.ดร.นพ. วิชัย วนดุรงค์วรรณ

ตำแหน่ง

- กรรมการบริษัท / รองประธานเจ้าหน้าที่บริหาร / ผู้อำนวยการโรงพยาบาลวิชัยเวช อินเตอร์เนชั่นแนล สมุทรสาคร

อายุ

- 42 ปี

วุฒิการศึกษาและประวัติการฝึกอบรม

- อนุมัติบัตร สาขาศัลยศาสตร์ทั่วไป แพทยสภา
- วิทยาศาสตร์ มหาวิทยาลัยเทคโนโลยีมหาวิทาลัยธรรมศาสตร์
- อนุมัติบัตร สาขาเวชศาสตร์ครอบครัว แพทยสภา
- ประกาศนียบัตร Fellowship หลักสูตรแพทยชะลอวัย สถาบันฝึกอบรมแพทยชะลอวัยประเทศสหรัฐอเมริกา
- ประกาศนียบัตรหลักสูตรแพทยอาชีวเวชศาสตร์ รุ่นที่ 19 กรมการแพทย์ กระทรวงสาธารณสุข
- แพทยศาสตร์บัณฑิต จุฬาลงกรณ์มหาวิทยาลัย
- Directors Certification Program, รุ่นที่ 52, Thai Institute of Directors Association.
- Role of the Compensation Committee (RCC), รุ่นที่ 14, Thai Institute of Directors Association.

ประสบการณ์

- ศัลยแพทย์ระดับ 5 รพ.กลาง สำนักงานแพทย์ กรุงเทพมหานคร
- แพทย์ประจำบ้าน ศัลยกรรมทั่วไป คณะแพทยศาสตร์ จุฬาลงกรณ์มหาวิทยาลัย

ตำแหน่งงานอื่น

- กรรมการบริษัท ศรีสาครเวชวิวัฒน์ จำกัด

เข้ารับตำแหน่งกรรมการเมื่อ

- พ.ศ. 2554

จำนวนหุ้นบริษัทที่ถือ

- 4.91%

ความสัมพันธ์ระหว่างผู้บริหาร

- เป็นลูกเขยของ รศ.ดร.นพ. วิชัย วนดุรงค์วรรณ และ ผศ.พญ. สายสุณี วนดุรงค์วรรณ



นายวิระ มวีจักกณ์
กรรมการอิสระและ
ประธานกรรมการตรวจสอบ

ตำแหน่ง

- กรรมการอิสระ / ประธานกรรมการตรวจสอบ

อายุ

- 70 ปี

วุฒิการศึกษาและประวัติการฝึกอบรม

- ปริญญาวิทยาศาสตรบัณฑิต กิตติมศักดิ์ (สาขาวิศวกรรมศาสตร์) มหาวิทยาลัยธุรกิจบัณฑิต
- ปริญญาโท วิศวกรรมเคมี The University of Texas at Austin, USA
- วิศวกรรมศาสตรบัณฑิต จุฬาลงกรณ์มหาวิทยาลัย
- Directors Certification Program, รุ่นที่ 26 , Thai Institute Directors Association.
- Audit Committee Program (ACP) , รุ่นที่ 26 , Thai Institute Directors Association.
- Role of the Chairman Program (RCP), รุ่นที่ 17 , Thai Institute Directors Association
- FND - Finance for Non-Finance Directors , รุ่นที่ 23 , Thai Institute Directors Association

ประสบการณ์

- ศาสตราจารย์ชาน ภาควิชาวิศวกรรมเคมี คณะวิศวกรรมศาสตร์ จุฬาลงกรณ์มหาวิทยาลัย
- อดีตนายกสภาวิศวกร แห่งประเทศไทย
- อดีตสมาชิกวุฒิสภา สภาผู้แทนราษฎร
- อธิบดี กรมโรงงานอุตสาหกรรม
- กรรมการตรวจสอบและกรรมการอิสระ บริษัท ทีพีทีไอโตรีเคมีคอลส์ จำกัด (มหาชน)
- ประธานกรรมการและกรรมการอิสระ บริษัท ทีพีทีไอโตรีเคมีคอลส์ จำกัด (มหาชน)

ตำแหน่งงานอื่น

- ที่ปรึกษาด้านสิ่งแวดล้อม บริษัท ฟูฟายเน็ค จำกัด
- ประธานกรรมการ บมจ. โกลบอลคอนเนคชั่น
- กรรมการอิสระ บริษัท บี.เอส.เมทัล จำกัด

เข้ารับตำแหน่งกรรมการเมื่อ

- พ.ศ. 2554

จำนวนหุ้นบริษัทที่ถือ

- ไม่มี

ความสัมพันธ์ระหว่างผู้บริหาร

- ไม่มี



นายวิสุทธ์ มนต์รีวัต
กรรมการอิสระและกรรมการตรวจสอบ

ตำแหน่ง

- กรรมการอิสระ / กรรมการตรวจสอบ

อายุ

- 67 ปี

วุฒิการศึกษาและประวัติการฝึกอบรม

- พณ.บ. จุฬาลงกรณ์มหาวิทยาลัย(พ.ศ.2512)
- ปริญญาโทบริหารธุรกิจ(M.B.A) Northern Illinois University.U.S.A.(พ.ศ.2515)
- ปริญญาบัตร วิทยาลัยป้องกันราชอาณาจักร (วปอ. รุ่น 38)

ประสบการณ์

- ผู้อำนวยการกองธนาธิการ กรมบัญชีกลาง กระทรวงการคลัง
- ผู้อำนวยการกองรัฐวิสาหกิจ กรมบัญชีกลาง กระทรวงการคลัง
- ผู้เชี่ยวชาญพิเศษด้านหนี้สาธารณะและเงินของรัฐ กรมบัญชีกลาง กระทรวงการคลัง
- รองอธิบดีกรมบัญชีกลาง กระทรวงการคลัง
- รองอธิบดีกรมธนารักษ์ กระทรวงการคลัง
- รองอธิบดีกรมสรรพสามิต กระทรวงการคลัง
- ผู้ตรวจราชการกระทรวงการคลัง
- รองปลัดกระทรวงการคลัง
- อธิบดีกรมธนารักษ์ กระทรวงการคลัง
- อธิบดีกรมบัญชีกลาง กระทรวงการคลัง

ตำแหน่งงานอื่น

- ข้าราชการบำนาญ กระทรวงการคลัง

เข้ารับตำแหน่งกรรมการเมื่อ

- พ.ศ. 2554

จำนวนหุ้นบริษัทที่ถือ

- ไม่มี

ความสัมพันธ์ระหว่างผู้บริหาร

- ไม่มี



นพ.ปราชญ์ บุญยวงศ์วิโรจน์
กรรมการอิสระและกรรมการตรวจสอบ



นายสุรินทร์ เปรมอมรกิจ
กรรมการอิสระและกรรมการตรวจสอบ

ตำแหน่ง

- กรรมการอิสระ / กรรมการตรวจสอบ

อายุ

- 64 ปี

วุฒิการศึกษาและประวัติการฝึกอบรม

- แพทยศาสตรบัณฑิต คณะแพทยศาสตร์ศิริราชพยาบาล มหาวิทยาลัยมหิดล พ.ศ. 2516
- วิทยาศาสตร์บัณฑิต มหาวิทยาลัยมหิดล พ.ศ. 2514
- สาธารณสุขศาสตรมหาบัณฑิต มหาวิทยาลัยมหิดล พ.ศ. 2523
- วุฒิปริญญาตรีสาขาเวชปฏิบัติทั่วไป แพทยสภา พ.ศ. 2520
- หนังสืออนุมัติผู้เชี่ยวชาญเวชกรรมป้องกัน แพทยสภา พ.ศ. 2528
- หนังสืออนุมัติผู้เชี่ยวชาญเวชกรรมป้องกัน สาขาสุขภาพจิตชุมชน พ.ศ. 2537
- หนังสืออนุมัติผู้เชี่ยวชาญเวชกรรมป้องกัน สาขาเวชศาสตร์ทางทะเล พ.ศ. 2555
- ปริญญาวิทยาลัยป้องกันราชอาณาจักร (วปอ.) รุ่นที่ 44
- ประกาศนียบัตร สถาบันพระปกเกล้า ปปร. รุ่นที่ 11
- Directors Certification Program, รุ่นที่ 127, Thai Institute Directors Association.
- ประกาศนียบัตร หลักสูตรบริหารระดับสูงรัฐวิสาหกิจและองค์กรมหาชน
- ประกาศนียบัตร ผู้บริหารระดับสูง ด้านการระดมทุนและการลงทุน (Tepcot) รุ่นที่ 4
- หลักสูตรนักบริหารการยุติธรรมทางปกครองระดับสูง (บยป.) รุ่นที่ 2
- หลักสูตรวิทยาลัยตลาดทุน รุ่น 8 (วตท.8)

ประสบการณ์

- ปลัดกระทรวงสาธารณสุข
- อธิบดีกรมสุขภาพจิตและรองปลัดกระทรวง
- คณะกรรมการคัดเลือกผู้พิพากษาสมทบ ศาลคดีเด็กและเยาวชนกลาง
- คณะกรรมการข้าราชการพลเรือน (ก.พ.)
- คณะอนุกรรมการพิจารณาโครงสร้างส่วนราชการด้านสังคม (อกพร.)
- นายกสภาคณะเวชศาสตร์ป้องกันแห่งประเทศไทย
- รองประธานมูลนิธิ To Be Number 1 ในทุกละหมีอมหึงอุบลรัตนราชกัญญา สิริวัฒนาพรรณวดี
- ที่ปรึกษาและผู้ถวายงานโครงการสายใยรักแห่งครอบครัวในพระบรมราชูปถัมภ์ฯ

ตำแหน่งงานอื่น

- ผู้อำนวยการโครงการสุขอนามัย ศูนย์การแพทย์และอนามัยในพระองค์ 904
- ประธานมูลนิธิการแพทย์ฉุกเฉินแห่งชาติ
- นายกสมาคมผู้บริหารโรงพยาบาลประเทศไทย
- กรรมการผู้ทรงคุณวุฒิสภามหาวิทยาลัยศรีนครินทรวิโรฒ มหาวิทยาลัยเทคโนโลยีสุรนารี มหาวิทยาลัยราชภัฏนครราชสีมา มหาวิทยาลัยเกษมบัณฑิต

เข้ารับตำแหน่งกรรมการเมื่อ

- พ.ศ. 2554

จำนวนหุ้นบริษัทที่ถือ

- ไม่มี

ความสัมพันธ์ระหว่างผู้บริหาร

- ไม่มี

ตำแหน่ง

- กรรมการอิสระ / กรรมการตรวจสอบ

อายุ

- 65 ปี

วุฒิการศึกษาและประวัติการฝึกอบรม

- เศรษฐศาสตรบัณฑิตการเงินการคลัง มหาวิทยาลัยธรรมศาสตร์
- Directors Accreditation Program (DAP) รุ่นที่ 59, Thai Institute of Directors Association.
- Directors Certification Program (DCP) รุ่นที่ 147, Thai Institute of Directors Association.
- Audit Committee รุ่นที่ 39, Thai Institute of Directors Association.

ประสบการณ์

- รองกรรมการผู้จัดการใหญ่ ธนาคาร ไทยธนาคาร จำกัด (มหาชน)
- กรรมการบริษัท บีที บีริชชาธุรกิจ จำกัด
- กรรมการบริษัท หลักทรัพย์ บีที จำกัด
- กรรมการบริษัท หลักทรัพย์จัดการกองทุน บีที จำกัด
- กรรมการบริษัท บีทีประกันภัย จำกัด
- กรรมการบริษัท เค.ที.ที ลีสซิ่ง จำกัด

ตำแหน่งงานอื่น

- กรรมการอิสระ และกรรมการตรวจสอบ บริษัท ซูโก จำกัด (มหาชน)
- กรรมการบริษัท ไทย-นิชิ เวนเจอร์ จำกัด

เข้ารับตำแหน่งกรรมการเมื่อ

- พ.ศ. 2554

จำนวนหุ้นบริษัทที่ถือ

- ไม่มี

ความสัมพันธ์ระหว่างผู้บริหาร

- ไม่มี

คณะผู้บริหาร

บริษัท ศรีวิชัยเวชวิวัฒน์ จำกัด (มหาชน)



1 พศ.พญ.สายสุณี วนครงค์วรรณ

ประธานเจ้าหน้าที่บริหาร

3 นางสาววิลาวรรณ วนครงค์วรรณ

รองประธานเจ้าหน้าที่บริหาร

5 นายศักดิ์ ตังจิตวัฒนากร

รองประธานเจ้าหน้าที่บริหาร (รักษาการ)

7 นายประยัต ครองอภิรดี

กรรมการบริหาร

9 นางสาวขวัญยืน สุขสมโภชน์

กรรมการบริหาร

2 นพ.พงษ์ศักดิ์ วัฒนา

รองประธานเจ้าหน้าที่บริหาร

4 นพ.มงคล วณิชกักดีเดชา

รองประธานเจ้าหน้าที่บริหาร

6 พญ.สุนีย์ ธีรการุณวงศ์

กรรมการบริหาร

8 นางสุนีย์ จ้อยจำรัส

กรรมการบริหาร

10 ดร.รัชฎา ฟองธนกิจ

กรรมการบริหารและเลขานุการ

ดูแลชีวิต...ด้วยจิตใจ

V care V cure V can

www.vichaivej.com

บริษัท ศรีวิชัยเวชวิวัฒน์ จำกัด (มหาชน)



ข้อมูลการดำรงตำแหน่งของผู้บริหารในบริษัทฯ

บริษัท ศรีวิชัยเวชวิวัฒน์ จำกัด (มหาชน) ในบริษัทฯ

ลำดับ	รายชื่อกรรมการ	บริษัท ศรีวิชัยเวชวิวัฒน์ จำกัด (มหาชน)	บริษัท สายวิชัยพัฒนา จำกัด	บริษัท ศรีสกลเวชวิวัฒน์ จำกัด	บริษัท โรงเรียนศรีวิชัยอาชีวศึกษา จำกัด
1.	รศ.ดร.นพ.วิชัย วนดุรงค์วรรณ	- ประธานกรรมการบริษัท	- ประธานกรรมการบริษัท - ผู้อำนวยการ	- ประธานกรรมการบริษัท	-
2.	ศ.พญ.สายสุณี วนดุรงค์วรรณ	- รองประธานกรรมการบริษัท - ประธานเจ้าหน้าที่บริหาร - ประธานคณะกรรมการสรรหาและพิจารณาตอบแทน - กรรมการและผู้บริหาร	- รองประธานกรรมการบริษัท - กรรมการบริษัท	- รองประธานกรรมการบริษัท - กรรมการบริษัท	-
3.	นพ.พงษ์ศักดิ์ วัฒนา	- กรรมการบริษัท - รองประธานเจ้าหน้าที่บริหาร - ผู้อำนวยการ	-	-	- ประธานกรรมการบริษัท
4.	นพ.มงคล วนิชภัคดีเดชา	- กรรมการบริษัท - รองประธานเจ้าหน้าที่บริหาร - กรรมการคณะกรรมการสรรหาและพิจารณาตอบแทน - กรรมการและผู้บริหาร	-	- กรรมการบริษัท - ผู้อำนวยการ	-
5.	นางสาวกวีลาวรรณ วนดุรงค์วรรณ	- กรรมการบริษัท - รองประธานเจ้าหน้าที่บริหาร	- กรรมการบริษัท	-	-
6.	นายวิระ มวกิจกชน	- กรรมการบริษัท - กรรมการอิสระ/ประธานกรรมการตรวจสอบ - กรรมการคณะกรรมการสรรหาและพิจารณาตอบแทน	-	-	-
7.	นายสุรินทร์ เปรมอมรกิจ	- กรรมการบริษัท - กรรมการอิสระ/กรรมการตรวจสอบ - กรรมการคณะกรรมการสรรหาและพิจารณาตอบแทน	-	-	-
8.	นพ.ปราชญ์ นุญวงค์วิโรจน์	- กรรมการบริษัท - กรรมการอิสระ/กรรมการตรวจสอบ	-	-	-
9.	นายวิสุทธิ์ มนตรีวัต	- กรรมการบริษัท - กรรมการอิสระ/กรรมการตรวจสอบ	-	-	-

โครงสร้างองค์กร

บริษัท ศรีวิชัยเวชวิวัฒน์ จำกัด (มหาชน)

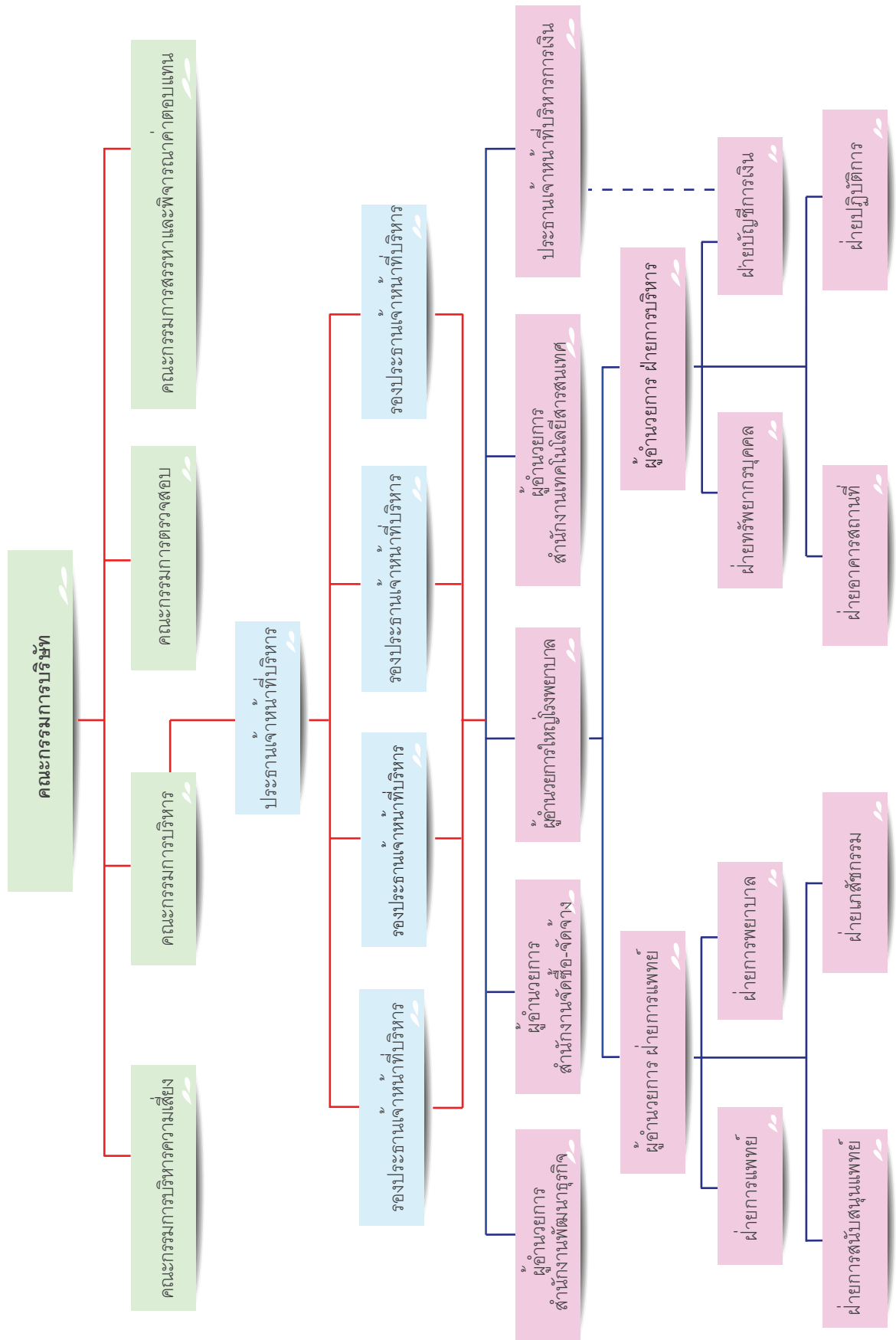

นโยบายภาพรวมและการประกอบธุรกิจ

กลุ่มโรงพยาบาลวิชัยเวชฯ ประกอบด้วยโรงพยาบาลในกลุ่ม 3 โรงพยาบาล คือ 1) โรงพยาบาลวิชัยเวช อินเตอร์เนชั่นแนล ออมน้อย 2) โรงพยาบาลวิชัยเวช อินเตอร์เนชั่นแนล หนองแขม และ 3) โรงพยาบาลวิชัยเวช อินเตอร์เนชั่นแนล สมุทรสาคร ประกอบธุรกิจโรงพยาบาล ให้บริการด้านการรักษาพยาบาล ในลักษณะโรงพยาบาลทั่วไป (General Hospital) ระดับทุติยภูมิ (Secondary) มีแพทย์ผู้เชี่ยวชาญเฉพาะทางทุกสาขา และมีความโดดเด่นด้านโรคกระดูกและข้อ พร้อมเครื่องมือที่ทันสมัยและมีประสิทธิภาพสูง ลูกคาของโรงพยาบาล สามารถแบ่งออกเป็น 2 ประเภทหลัก ตามลักษณะของลูกคา คือ 1) ลูกคาทั่วไป (Non-Capitation) และ 2) ลูกคาในโครงการเหมาจ่าย (Capitation) อันประกอบด้วยลูกคาโครงการประกันสังคม ลูกคาโครงการประสุขภาพถ้วนหน้า และลูกคาโครงการประกันสุขภาพแรงงานต่างดาว

กลุ่มโรงพยาบาลวิชัยเวชฯ ให้บริการรักษาผู้ป่วยตลอด 24 ชั่วโมง โดยมีการให้บริการผู้ป่วยทุกสาขาโรค เพื่อตอบสนองความต้องการของผู้มาใช้บริการเช่น แผนกศัลยกรรมกระดูกและข้อ แผนกอายุรกรรม แผนกสูติรีเวช แผนกกุมารเวช แผนกศัลยกรรม แผนกจักษุ แผนกหู คอ จมูก แผนกโรคหัวใจ และหลอดเลือด แผนกโรคผิวหนัง แผนกไต แผนกทันตกรรม แผนกกายภาพ แผนกระบบประสาท และศูนย์ความงาม เป็นต้น สำหรับการรักษาพยาบาลผู้ป่วยใน กลุ่มโรงพยาบาลมีเตียงรองรับผู้ป่วยในจำนวน 520 เตียง โดยมีห้องพักรักษาผู้ป่วยหลายประเภท เช่น 1) ห้องพักรักษาผู้ป่วยประเภทพิเศษเดี่ยว ประกอบด้วยห้อง Grand VIP ห้อง VIP ห้อง Deluxe และห้อง Standard 2) ห้องพักรักษาผู้ป่วยประเภทพิเศษคู่ 3) ห้องพักรักษาผู้ป่วยประเภทพิเศษ 4 เตียง 4) ห้องพักรักษาผู้ป่วยประเภทรวม 8 เตียง 5) ห้องพักรักษาผู้ป่วยหนัก (ICU) และ 6) ห้องเด็กอ่อน

โรงพยาบาลแต่ละแห่งมีจุดเด่นในการให้บริการที่แตกต่างกันไป ดังนี้

โรงพยาบาลวิชัยเวชฯ ออมน้อย มีการให้บริการรักษาพยาบาลเฉพาะทางหลายด้าน เช่น ศัลยกรรมผ่านกล้องครบวงจร ศัลยกรรมกระดูก ศัลยกรรมระบบทางเดินปัสสาวะ ศัลยกรรมโรคหลอดเลือด อายุรกรรมโรคหัวใจ อายุรกรรมโรคไตและ

ศูนย์ไตเทียม อายุรกรรมต่อมไร้ท่อ อายุรกรรมระบบประสาท อายุรกรรมระบบทางเดินอาหาร คลินิกกุมารเวช คลินิกสูติ-รีเวช ศูนย์อุบัติเหตุฉุกเฉิน ศูนย์ทันตกรรม ศูนย์ตรวจสุขภาพ ศูนย์สุขภาพและความงามไทย-ฟิลอส โดยมีห้องผ่าตัดระบบ Positive Pressure ปราศจากเชื้อโรค ฝุ่นละออง และความชื้น 100% ตามมาตรฐานระดับสากล เป็นโรงพยาบาลแรกของจังหวัดสมุทรสาคร และจังหวัดข้างเคียงอาทิ นครปฐม ราชบุรี

โรงพยาบาลวิชัยเวชฯ หนองแขม มีคลินิกบริการครบถ้วนเช่นเดียวกับโรงพยาบาลวิชัยเวชฯ ออมน้อย และมีห้องผ่าตัดแบบ Positive Pressure ปราศจากเชื้อโรค ฝุ่นละออง และความชื้น 100 % ตามมาตรฐานระดับสากล และมีความทันสมัยที่สุดแห่งหนึ่งในย่านฝั่งธนบุรี นอกจากนี้ ยังมีการให้บริการศูนย์พัฒนาการเด็ก ศูนย์ตรวจวิเคราะห์ ศูนย์ผิวหนังและศัลยกรรมเลเซอร์ iSKY ที่มีชื่อเสียงที่สุดแห่งหนึ่งของประเทศ ศูนย์ตรวจสุขภาพครบวงจร และการให้บริการลูกคาต่างชาติ โดยมีการทำการตลาดในประเทศต่างๆทั้งในภูมิภาคเอเชียและตะวันออกกลาง

โรงพยาบาลวิชัยเวชฯ สมุทรสาคร เป็นโรงพยาบาลเอกชนแห่งแรกของประเทศและแห่งเดียวในจังหวัดสมุทรสาครที่ได้รับเลือกให้เข้าร่วมโครงการประกันสุขภาพแรงงานต่างดาว และโรงพยาบาลมีรายได้ส่วนใหญ่จากกลุ่มลูกคาดังกล่าว เนื่องจากตั้งอยู่ในย่านโรงงานที่มีลูกจ้างต่างดาวอาศัยอยู่อย่างหนาแน่น โดยมีศักยภาพบริการทุกสาขาโรคเช่นเดียวกับโรงพยาบาลวิชัยเวชฯ ออมน้อย นอกจากนี้โรงพยาบาลวิชัยเวชฯ สมุทรสาครยังมีคลินิกที่แมสซอด จังหวัดตาก เพื่อให้บริการแก่ลูกคาคนไทยและพม่า กลุ่มโรงพยาบาลวิชัยเวชฯ ยังมีรายได้จากการให้เช่าพื้นที่ของโรงพยาบาล โดยได้คัดเลือกร้านค้าที่เหมาะสมและตรงกับความต้องการของลูกคาโรงพยาบาลมาเช่าพื้นที่บริเวณอาคาร เช่น ร้าน S&P และร้าน 7-11 ในขณะที่โรงพยาบาลวิชัยเวชฯ อินเตอร์เนชั่นแนล สมุทรสาคร ให้เช่าพื้นที่ด้านหน้าโรงพยาบาลเป็นตลาดเพื่อจำหน่ายสินค้าอุปโภคบริโภค ทั้งสดและแห้ง โดยทำสัญญาเช่าพื้นที่กับร้านค้าเหล่านี้ระยะเวลา 1-3 ปี

ลักษณะการประกอบธุรกิจ

กลุ่มโรงพยาบาลวิชัยเวชฯ เริ่มต้นขึ้นในปี พ.ศ. 2530 โดยจัดตั้ง บริษัท สายวิชัยพัฒนา จำกัด และให้บริการรักษาพยาบาลทุกสาขาโรค เป็นโรงพยาบาลทั่วไป ขนาด 200 เตียง บนเนื้อที่ 7 ไร่ ภายใต้อำเภอ โรงพยาบาลศรีวิชัย หนองแขม ตั้งอยู่บนถนนเพชรเกษม แขวงหนองค้างพลู เขตหนองแขม กรุงเทพฯ

ต่อมาในปี พ.ศ. 2536 ได้ขยายกิจการแห่งใหม่ ในนามบริษัท ศรีวิชัยเวชวิวัฒน์ จำกัด เพื่อดำเนินธุรกิจสถานพยาบาลประเภทโรงพยาบาลทั่วไป รักษาทุกสาขาโรค ภายใต้อำเภอ โรงพยาบาลศรีวิชัย อ้อมน้อย เป็นโรงพยาบาล ขนาด 200 เตียง บนเนื้อที่ 31 ไร่ ถนนเพชรเกษม ตำบลอ้อมน้อย อำเภอกระทุ่มแบน จังหวัดสมุทรสาคร

ในปี พ.ศ. 2537 ได้ขยายธุรกิจเพิ่มเติม โดยก่อตั้งบริษัท ศรีสาครเวชวิวัฒน์ จำกัด เพื่อดำเนินธุรกิจสถานพยาบาลประเภทโรงพยาบาลทั่วไป ขนาด 120 เตียง บนเนื้อที่ 4 ไร่ รักษาทุกสาขาโรค ภายใต้อำเภอ โรงพยาบาลศรีวิชัย เมืองสมุทรสาคร บนถนนเศรษฐกิจ 1 ตำบลท่าทราย อำเภอเมือง จังหวัดสมุทรสาคร

ในช่วงปลายปี พ.ศ. 2551 กลุ่มโรงพยาบาลได้มีการปรับโครงสร้าง โดยบริษัท ศรีวิชัยเวชวิวัฒน์ จำกัด (มหาชน) ได้เข้าไปซื้อหุ้นสามัญของบริษัท สายวิชัยพัฒนา จำกัด และบริษัท ศรีสาครเวชวิวัฒน์ จำกัด เพื่อดำเนินโครงการลงทุนของกลุ่มบริษัทใหม่ ให้เหมาะสมกับแนวทางการดำเนินธุรกิจในรูปแบบกลุ่มโรงพยาบาล ซึ่งมีบริษัท สายวิชัยพัฒนา จำกัด

และบริษัท ศรีสาครเวชวิวัฒน์ จำกัด เป็นบริษัทย่อย และกำหนดนโยบายการบริหารที่สำคัญให้กับบริษัทย่อยในกลุ่มโรงพยาบาลเพื่อให้เกิดความสอดคล้องและส่งเสริมกัน

นอกจากนี้ ในปี พ.ศ. 2554 บริษัทฯ ได้ลงทุนในบริษัทย่อยอีกแห่งหนึ่งคือ บริษัท โรงเรียนศรีวิชัยอาชีวศึกษา จำกัด โดยมีวัตถุประสงค์เพื่อใช้เป็นสถานฝึกอบรมพนักงานผู้ช่วยพยาบาลและเป็นศูนย์พัฒนาบุคลากรของบริษัทฯ ทำให้กลุ่มโรงพยาบาลวิชัยเวช อินเตอร์เนชั่นแนลได้บุคลากรทางการแพทย์ที่มีคุณสมบัติตามที่ต้องการอย่างต่อเนื่อง และไม่ประสบกับปัญหาขาดแคลนบุคลากรหรือบุคลากรด้อยคุณภาพ

ในวันที่ 1 มีนาคม พ.ศ. 2554 กลุ่มโรงพยาบาลได้ตัดสินใจเปลี่ยนชื่อกลุ่มโรงพยาบาลศรีวิชัย เป็น โรงพยาบาลวิชัยเวช อินเตอร์เนชั่นแนล อ้อมน้อย โรงพยาบาลวิชัยเวช อินเตอร์เนชั่นแนล หนองแขม และโรงพยาบาลวิชัยเวช อินเตอร์เนชั่นแนล สมุทรสาคร ตามลำดับ เพื่อให้สอดคล้องกับวิสัยทัศน์ของบริษัทฯ ที่ต้องการขยายการบริการรักษาพยาบาลแก่ลูกค้าต่างประเทศ ซึ่งในปัจจุบันโรงพยาบาลวิชัยเวช อินเตอร์เนชั่นแนล หนองแขม ได้ขยายฐานลูกค้ากลุ่มนี้ในหลายภูมิภาค

ตั้งแต่ปี พ.ศ. 2555 โรงพยาบาลวิชัยเวช อินเตอร์เนชั่นแนล หนองแขม เปิดให้บริการเฉพาะกลุ่มลูกค้าทั่วไป ไม่ได้บริการกลุ่มลูกค้าประกันสังคม ทำให้จำนวนผู้ป่วยทั่วไปเพิ่มขึ้น โดยเฉพาะผู้ป่วยต่างชาติขยายตัวเพิ่มขึ้นอย่างต่อเนื่อง และ



ได้เปิดคลินิกการกีฬาและออกกำลังกาย พร้อมจัดกิจกรรมให้ความรู้แก่โค้ชและนักกีฬาตะกร้อ นอกจากนี้ได้ขยายการบริการคลินิกชะลอวัย คลินิกฝังเข็ม

สำหรับโรงพยาบาลวิชัยเวช อินเตอร์เนชั่นแนล ออมน้อย ได้ปรับปรุงแผนกผู้ป่วยในและได้ก่อสร้างอาคารขนาด 4 ชั้น ซึ่งเชื่อมต่อกับอาคารเดิม เพื่อขยายส่วนบริการแผนกฉุกเฉิน แผนกผู้ป่วยนอก และแผนกผู้ป่วยใน พร้อมขยายบริการ Medical Care Delivery

โรงพยาบาลวิชัยเวช อินเตอร์เนชั่นแนล สมุทรสาคร ได้ขยายฐานบริการกลุ่มลูกค้าต่างด้าวไปที่อำเภอแม่สอด จังหวัดตาก ในวันที่ 22 ธันวาคม พ.ศ. 2555 บริษัท โรงเรียนศรีวิชัย อาชีวศึกษาจำกัด ได้รับเกียรติบัตรโรงเรียนนอกระบบที่มีระบบการประกันคุณภาพภายในอยู่ในระดับดีมาก ประจำปี พ.ศ. 2555 โดยสำนักงานคณะกรรมการส่งเสริมการศึกษาเอกชน สำนักงานปลัดกระทรวงศึกษาธิการ

ปี พ.ศ. 2556 กลุ่มโรงพยาบาลวิชัยเวช อินเตอร์เนชั่นแนล ร่วมกับ มูลนิธิโรคข้อในพระราชูปถัมภ์ จัดงาน “เดิน-วิ่งการกุศล วิชัยเวชมินิมาราธอน” ซึ่งด้วยพระราชทานสมเด็จพระเทพรัตนราชสุดาฯ สยามบรมราชกุมารี

กลุ่มโรงพยาบาลวิชัยเวช อินเตอร์เนชั่นแนล ได้ทำ MOU ร่วมกับโรงเรียนอัสสัมชัญธนบุรี ซึ่งสนับสนุนโครงการ “พัฒนานักกีฬาโรงเรียนอัสสัมชัญธนบุรี เพื่อมุ่งสู่ความเป็นเลิศ”ระดับเยาวชนในการแข่งขันระดับโลก และทำ MOU ร่วมกับโรงเรียนเบตมินตันบ้านทองหยอด เพื่อสนับสนุนนักกีฬาเบตมินตัน

โรงพยาบาลวิชัยเวชฯ ออมน้อย ผ่านการรับรองระบบคุณภาพ Hospital Accreditation (HA) ขั้นที่ 3 จากสถาบันรับรองคุณภาพสถานพยาบาล (องค์การมหาชน)



โรงพยาบาลวิชัยเวชฯ หนองแขม ทำ MOU ร่วมกับ บริษัท การแพทย์บูรณาการ จำกัด เปิดศูนย์อณูพันธุศาสตร์ ในการตรวจสุขภาพด้วยนวัตกรรมใหม่ลึกถึงระดับเซลล์



โครงสร้างรายได้

รายได้และกำไรของบริษัทฯและบริษัทย่อย สำหรับปี 2554 –2556 (ตามโรงพยาบาล)

โรงพยาบาล	2554		2555		2556	
	พันบาท	%	พันบาท	%	พันบาท	%
โรงพยาบาลวิชัยเวชฯ อ้อมน้อย						
: รายได้จากการขายและบริการ	428,339.07	40%	466,732.18	46%	522,577.22	47%
: กำไรสุทธิ	31,550.88	58%	26,575.82	207%	58,828.74	83%
โรงพยาบาลวิชัยเวชฯ หนองแขม						
: รายได้จากการขายและบริการ	357,770.11	34%	268,691.48	26%	300,790.84	27%
: กำไรสุทธิ	38.42	0%	(33,092.75)	-258%	(10,140.68)	-14%
โรงพยาบาลวิชัยเวชฯ สมุทรสาคร						
: รายได้จากการขายและบริการ	273,472.73	26%	287,701.08	28%	299,054.51	26%
: กำไรสุทธิ	22,808.35	42%	19,331.92	151%	21,298.01	30%
รวมรายได้ก่อนตัดรายการระหว่างกัน	1,059,581.91	100%	1,023,124.74	100%	1,122,422.57	100%
มูลค่ารายการระหว่างกัน	12,066.29		14,413.23	-	15,739.19	-
รวมรายได้หลังตัดรายการระหว่างกัน	1,047,515.62		1,008,711.51		1,106,683.38	
รวมกำไรก่อนตัดรายการระหว่างกัน	54,397.65	100%	12,814.99	100%	71,055.73	100%
มูลค่ารายการระหว่างกัน	14,127.13		236.55	-	9,418.09	-
รวมกำไรหลังตัดรายการระหว่างกัน	40,173.62	-	12,578.44	-	61,637.64	-

หมายเหตุ : บริษัท โรงเรียนศรีวิชัยอาชีวศึกษา จำกัด (บริษัทย่อย) มีรายได้ในปี พ.ศ. 2556, ปีพ.ศ. 2555 และปี พ.ศ. 2554 มีจำนวน 2.94 ล้านบาท, 0.69 ล้านบาท และ 0.65 ล้านบาท ตามลำดับ ปี พ.ศ.2556 กำไรสุทธิ จำนวน 1.07 ล้านบาท ขณะที่ ปี พ.ศ. 2555 และปี พ.ศ. 2554 ขาดทุนสุทธิ จำนวน 0.24 ล้านบาทและ 0.16 ล้านบาท ตามลำดับ ซึ่งรายได้ของบริษัท โรงเรียนศรีวิชัยอาชีวศึกษา จำกัด (บริษัทย่อย) อยู่ในรายการรายได้อื่นๆ ในงบการเงินรวม

รายได้ของบริษัทฯและบริษัทย่อย เปรียบเทียบระหว่างปี 2554 – 2556 (ตามประเภทของลูกค้า)

โรงพยาบาล	2554		2555		2556	
	พันบาท	%	พันบาท	%	พันบาท	%
โรงพยาบาลวิชัยเวชฯ อ้อมน้อย						
รายได้จากการให้บริการผู้ป่วย Capitation:						
- ประกันสังคม	182,113.52	17%	182,226.95	18%	208,567.18	19%
- ประกันสุขภาพถ้วนหน้า	-	0%	-	0%	-	0%
- ประกันสุขภาพแรงงานต่างด้าว	-	0%	-	0%	-	0%
รวม รายได้ Capitation	182,113.52	17%	182,226.95	18%	208,567.18	19%
รายได้จากการให้บริการผู้ป่วยนอก Non-Capitation	117,588.46	11%	135,377.27	13%	147,129.67	13%
รายได้จากการให้บริการผู้ป่วยใน Non-Capitation	128,637.09	12%	149,127.96	15%	166,880.37	15%
รวม รายได้ Non-Capitation	246,225.55	23%	284,505.23	28%	314,010.04	28%
รวมรายได้จากการให้บริการ	428,339.07	40%	466,732.18	46%	522,577.22	47%

โรงพยาบาล	2554 พันบาท	%	2555 พันบาท	%	2556 พันบาท	%
โรงพยาบาลวิชัยเวช หนองแขม						
รายได้จากการให้บริการผู้ป่วย Capitation:						
- ประกันสังคม	161,124.16	15%	445.78	0%	3.06	0%
- ประกันสุขภาพถ้วนหน้า	6,662.75	1%	1,635.82	0%	1,185.89	0%
- ประกันสุขภาพแรงงานต่างด้าว	-	0%	-	0%	-	0%
รวม รายได้ Capitation	167,786.91	16%	2,081.60	0%	1,188.95	0%
รายได้จากการให้บริการผู้ป่วยนอก Non-Capitation	85,871.00	8%	133,060.90	13%	137,789.48	12%
รายได้จากการให้บริการผู้ป่วยใน Non-Capitation	104,112.20	10%	133,548.98	13%	161,812.41	14%
รวม รายได้ Non-Capitation	189,983.20	18%	266,609.88	26%	299,601.89	27%
รวมรายได้จากการให้บริการ	357,770.11	34%	268,691.48	26%	300,790.84	27%
โรงพยาบาลวิชัยเวช สมุทรสาคร						
รายได้จากการให้บริการผู้ป่วย Capitation:						
- ประกันสังคม	37,608.38	4%	51,039.62	5%	64,643.80	6%
- ประกันสุขภาพถ้วนหน้า	18,565.15	2%	22,971.56	2%	24,650.37	2%
- ประกันสุขภาพแรงงานต่างด้าว	69,862.62	7%	33,929.01	3%	9,290.23	1%
รวม รายได้ Capitation	126,036.15	12%	107,940.19	11%	98,584.40	9%
รายได้จากการให้บริการผู้ป่วยนอก Non-Capitation	113,324.52	11%	144,723.70	14%	162,608.92	14%
รายได้จากการให้บริการผู้ป่วยใน Non-Capitation	34,112.06	3%	35,037.19	3%	37,861.19	3%
รวม รายได้ Non-Capitation	147,436.58	14%	179,760.89	18%	200,470.11	18%
รวมรายได้จากการให้บริการ	273,472.73	26%	287,701.08	28%	299,054.51	26%
รวมรายได้จากการให้บริการก่อนหักรายการ ระหว่างกัน	1,059,581.91	100%	1,023,124.74	100%	1,122,422.57	100%
หักรายการระหว่างกัน	12,066.29		14,413.23		15,739.19	
รายได้จากการให้บริการของ กลุ่มโรงพยาบาลวิชัยเวช	1,047,515.62		1,008,711.51		1,106,683.38	

หมายเหตุ : โรงพยาบาลวิชัยเวช อินเตอร์เนชั่นแนล หนองแขม ได้ปรับกลยุทธ์มุ่งขยายตลาดกลุ่มลูกค้าทั่วไป และยกเลิกการรับ ผู้ป่วย ประกันสังคม ตั้งแต่วันที่ 1 มกราคม พ.ศ. 2555 เป็นต้นมา ขณะที่โรงพยาบาลวิชัยเวช อินเตอร์เนชั่นแนล อ้อมน้อย และโรงพยาบาล วิชัยเวช อินเตอร์เนชั่นแนล สมุทรสาคร มีรายได้จากการให้บริการผู้ป่วย Capitation และ Non-Capitation โดยโรงพยาบาลวิชัยเวช อินเตอร์เนชั่นแนล อ้อมน้อย เป็นคู่สัญญากับรัฐเฉพาะในโครงการประกันสังคม ในขณะเดียวกัน โรงพยาบาลวิชัยเวช อินเตอร์ เนชั่นแนล สมุทรสาคร เป็นคู่สัญญากับรัฐในโครงการประกันสังคม โครงการประกันสุขภาพถ้วนหน้า และโครงการประกันสุขภาพ แรงงานต่างด้าว

แนวโน้มการตลาดและการแข่งขัน

ภาวะอุตสาหกรรมและภาวะการแข่งขัน

ในภาวะเศรษฐกิจที่ผันผวนของประเทศไทยที่เกิดจากปัจจัยต่างๆ ทั้งจากการเปลี่ยนแปลงในค่านิยม ความคิด พฤติกรรมการบริโภค การเติบโตของเทคโนโลยีโดยเฉพาะระบบการสื่อสาร รวมถึงผลกระทบจากการเมือง ทำให้ภาวะอุตสาหกรรมของธุรกิจโรงพยาบาลในประเทศไทยมีการผันผวนอย่างต่อเนื่อง ส่วนหนึ่งมาจากนโยบายภาครัฐได้มีการขยายความคุ้มครองในโครงการประกันสังคม โครงการหลักประกันสุขภาพถ้วนหน้า โครงการประกันสุขภาพแรงงานต่างด้าว และโครงการการรักษาพยาบาลข้าราชการและพนักงานรัฐวิสาหกิจ ในขณะเดียวกัน กลุ่มผู้ให้บริการภาคเอกชนได้พยายามปรับกลยุทธ์ให้สอดคล้องกับภาวะตลาดและภาวะการแข่งขันเพื่อให้ทันกับการเปลี่ยนแปลงของเศรษฐกิจ สังคม การเมือง ที่มีผลต่อพฤติกรรมการใช้บริการสุขภาพ รวมถึงการปรับตัวเพื่อรองรับการขยายตัวของกลุ่มลูกค้าชาวต่างชาติตามการผลักดันโดยภาครัฐให้เป็น Medical Hub of Asia หรือศูนย์กลางทางการแพทย์ของเอเชีย

เพื่อให้ทันต่อการเปลี่ยนแปลงดังกล่าว กลุ่มโรงพยาบาลวิชัยเวชฯ ได้ปรับกลยุทธ์โดยผสมผสานจุดขายเฉพาะด้านให้โดดเด่นขึ้นมา เพื่อปรับภาพลักษณ์ของโรงพยาบาลให้มีความชัดเจนยิ่งขึ้น และสร้างความเชี่ยวชาญเฉพาะด้านขึ้นมาเป็นกลยุทธ์การแข่งขันใหม่ การสร้างเครือข่ายพันธมิตรธุรกิจ และการประกอบธุรกิจในรูปแบบกลุ่มเครือข่ายโรงพยาบาล (Chain Hospital) ที่สามารถดำเนินการบริหารได้อย่างมีประสิทธิภาพ เพื่อการบริหารต้นทุนและทรัพยากรอย่างคุ้มค่า รวมถึงการขยายฐานลูกค้าให้มีขนาดใหญ่ขึ้น และการเพิ่มมาตรฐานการให้บริการ เครื่องมืออุปกรณ์ทางการแพทย์ด้วยเทคโนโลยีที่ก้าวหน้า และความสามารถของบุคลากร รวมทั้งการประชาสัมพันธ์ให้กลุ่มโรงพยาบาลเป็นที่รู้จักกว้างขวางขึ้น และการจัดกิจกรรมเพื่อสังคม เช่น การออกหน่วยแพทย์เคลื่อนที่เพื่อดูแลชุมชนในโอกาสต่างๆ โครงการจิตอาสา มอบเตอร์ไซค์กู้ชีพ โครงการเด็กอ่อน โครงการ Clean Food Good Taste โครงการบรรยายให้ความรู้สุขภาพอนามัยในโรงเรียน เป็นต้น

นโยบายด้านการตลาด

ลักษณะลูกค้า : ลูกค้าปัจจุบันของกลุ่มโรงพยาบาลวิชัยเวชฯ แบ่งออกเป็น 2 ประเภทหลัก คือ กลุ่มลูกค้าทั่วไป และกลุ่มลูกค้าโครงการภาครัฐ

1) **กลุ่มลูกค้าทั่วไป (Non-Capitation):** ซึ่งมีทั้งที่อาศัยอยู่หรือมีสถานที่ทำงานบริเวณใกล้เคียงโรงพยาบาลและที่อยู่นอกพื้นที่โรงพยาบาลแต่มีความเชื่อถือและศรัทธาแพทย์ของกลุ่มโรงพยาบาล โดยเฉพาะด้านโรคกระดูกและข้อ รวมถึงลูกค้าประเภทคู่สัญญาที่เป็นพนักงานบริษัท โรงงาน หน่วยงานราชการ หรือลูกค้าของของบริษัทประกัน ที่หน่วยงานต้นสังกัดทำสัญญาไว้กับโรงพยาบาล นอกจากนี้ยังมีกลุ่มลูกค้าต่างประเทศ จากแถบตะวันออกกลาง และอาเซียน ที่เดินทางมาใช้บริการส่งเสริมสุขภาพและรักษาพยาบาล รวมทั้งความงาม

2) **กลุ่มลูกค้าโครงการภาครัฐ (Capitation) :** ผู้ป่วยที่เข้ารับการรักษาพยาบาลในโรงพยาบาลโดยใช้สิทธิเหมาจ่ายรายหัวต่อปี ได้แก่ กลุ่มลูกค้าโครงการกองทุนประกันสังคม กลุ่มลูกค้าโครงการประกันสุขภาพถ้วนหน้า กลุ่มลูกค้าโครงการประกันสุขภาพแรงงานต่างด้าว

การบริการที่มีคุณภาพในราคาที่แข่งขันได้ : กลุ่มโรงพยาบาลวิชัยเวชฯ มุ่งเน้นในเรื่องงานบริการ โดยการวางระบบงานด้านลูกค้าสัมพันธ์ที่จะสร้างความพึงพอใจสูงสุดให้แก่ลูกค้า ระบบสมาชิกสัมพันธ์เพื่อให้เกิดการเข้ารับบริการอย่างต่อเนื่อง และการสร้างสรรค์บริการเพื่อสร้างประสบการณ์ที่ประทับใจให้ลูกค้า ในราคาที่เหมาะสมและแข่งขันได้





สำหรับกลุ่มลูกค้าโครงการภาครัฐ ซึ่งเป็นกลุ่มรายได้ เหมากาย และราคาถูกกำหนดโดยนโยบายของภาครัฐ จึงใช้ การบริหารต้นทุน และทำโครงการส่งเสริมสุขภาพผู้ประกันตน เพื่อให้ผู้ประกันตนดูแลสุขภาพตนเอง และทำให้ต้นทุนการ รักษาพยาบาลลดลง

ด้านการแพทย์ : กลุ่มโรงพยาบาลวิชัยเวช ให้ความสำคัญในการสรรหาคณะแพทย์ผู้เชี่ยวชาญ ที่มีความรู้ ประสบการณ์ และความเชี่ยวชาญเฉพาะทางในแต่ละสาขา เพื่อพร้อมให้บริการแก่ผู้ป่วยตลอด 24 ชั่วโมง รวมทั้งยังมีคณะ พยาบาลและเจ้าหน้าที่ที่มีความรู้ความชำนาญในแต่ละสาขางาน เพื่อประโยชน์สูงสุดในการช่วยเหลือดูแลผู้มารับบริการ รวมถึง เครื่องมือและอุปกรณ์ทางการแพทย์ที่ทันสมัยและครบวงจร เพื่อเพิ่มความสามารถในตรวจวินิจฉัยโรคให้มีความแม่นยำ

การโฆษณาและประชาสัมพันธ์ : งานประชาสัมพันธ์ เป็นวิธีหนึ่งในการสร้างการรับรู้และความเข้าใจแก่สาธารณชน ในความสามารถและมาตรฐานการให้บริการที่มีคุณภาพของ กลุ่มโรงพยาบาลวิชัยเวช โดยมีการจัดโครงการสร้างความ ผูกพันกับชุมชน เช่น ให้ความรู้เรื่องสุขภาพในโรงเรียนและ สถานประกอบการเป็นประจำทุกปี เป็นต้น

นอกจากนี้ ยังได้ทำการประชาสัมพันธ์ในระดับชาติ เพื่อ ทำให้ชื่อเสียงและความเชี่ยวชาญของโรงพยาบาลได้เป็นที่รู้จัก และคุ้นเคยต่อสาธารณชนในวงกว้าง โดยวิธีการต่างๆ เช่น

1. จัดทำพ็อคเก็ตบุ๊คสุขภาพ จำนวน 50,000 เล่ม ในชื่อ “กูรูสุขภาพ: ความลับของสุขภาพดี” และขึ้นทะเบียน หนังสือทางหอสมุดแห่งชาติ โดยได้รวบรวมความรู้ ปัญหา สุขภาพและโรคต่างๆ กว่า 40 เรื่อง

2. การใช้สื่อกระแสหลักและกระแสรอง เพื่อประชาสัมพันธ์ ภาพลักษณ์และกิจกรรมต่างๆ ของทางโรงพยาบาลสม่ำเสมอ เช่น หนังสือพิมพ์ไทยรัฐ หนังสือพิมพ์เดลินิวส์ หนังสือพิมพ์ คมชัดลึก หนังสือพิมพ์มติชน ฯลฯ รวมถึงหนังสือพิมพ์ท้องถิ่น และสื่อโทรทัศน์

3. การให้ความรู้แก่ชุมชนในหลายๆ โครงการ จัด รายการวิทยุกระจายเสียงท้องถิ่น 2 คลื่น FM 96.25 MHz รายการ “Happy Hour By Vichaivej” ออกอากาศทุกวันจันทร์ ถึงวันศุกร์ เวลา 14.00 – 15.00 น. และ FM 106.75 MHz รายการ “Happy Hour By Vichaivej” ออกอากาศทุกวันจันทร์ ถึงวันศุกร์ เวลา 16.00 – 17.00 น.

4. การจัดทำวารสารเพื่อสุขภาพ V care รายไตรมาส เพื่อจัดส่งให้กับลูกค้าของกลุ่มโรงพยาบาล หอสมุดโรงเรียน สถานประกอบการ

5. การทำกิจกรรมการกุศลที่สอดคล้องกับวิสัยทัศน์ ของโรงพยาบาลในโอกาสต่างๆเช่น จัดงาน “เดิน-วิ่งการกุศล วิชัยเวชมินิมาราธอน” ซึ่งด้วยพระราชทานสมเด็จพระเทพ รัตนราชสุดาฯ สยามบรมราชกุมารี ร่วมกับมูลนิธิโรคข้อใน พระราชูปถัมภ์

การจำหน่ายและช่องทางการจัดจำหน่าย : กลุ่ม โรงพยาบาลมีช่องทางการจัดจำหน่ายหลายประเภท ทั้งการ ขายตรงโดยเน้นกลุ่มลูกค้าเงินสด ประกันชีวิต บริษัทผู้สัญญา และการขายเหมากายผ่านส่วนราชการ เช่น กรณีของผู้ป่วย ประกันสังคม

การจัดทำโครงการเพื่อสังคม : กลุ่มโรงพยาบาล ได้ตระหนักถึงความรับผิดชอบต่อและตอบแทนผู้สังคม ในฐานะ ที่เป็นองค์กรหนึ่งที่ทำให้การดูแลสุขภาพด้านการรักษาพยาบาล และดำเนินกิจกรรมสาธารณสุขต่างๆ เป็นปัจจัยช่วยให้ โรงพยาบาลมีความได้เปรียบในการแข่งขัน เช่น

1. โครงการ Happy Workplace หรือองค์กรแห่งความสุข 8 ประการ บริษัทฯสนับสนุนการจัดกิจกรรมเพื่อเพิ่มพูนความสุข ในด้านต่างๆให้แก่พนักงาน 8 ด้าน

2. จัดโครงการ Retraining จิตอาสาสมัครเพื่อชีวิตคู่ชีพ ร่วมกับโรงเรียนนายร้อยตำรวจ เพื่อให้สมาชิก โครงการจิตอาสา สมัครเพื่อชีวิตคู่ชีพ ได้พัฒนาความรู้และคุณภาพการช่วยเหลือ ผู้ประสบภัยจราจร

3. จัดงาน “เดิน-วิ่งการกุศล วิชัยเวชมินิมาราธอน” ซึ่งด้วย พระราชทานสมเด็จพระเทพรัตนราชสุดาฯ สยามบรมราชกุมารี ร่วมกับมูลนิธิโรคข้อในพระราชูปถัมภ์

4. กลุ่มโรงพยาบาลวิชัยเวช ร่วมกับมูลนิธิโรคตับ จัดงาน เรารักตับ เพื่อให้บริการค่าเอ็นไซม์ตับฟรีให้กับประชาชนทั่วไป

5. จัดกิจกรรมตรวจคัดกรองเบาหวานให้ประชาชนทั่วไป และกิจกรรมให้ความรู้และให้คำปรึกษา

6. จัดทำโครงการ “อาหารสะอาด รสชาติอร่อย” (Clean Food Good Taste) ในสถานประกอบการ

7. จัดโครงการ “รู้ทันเอดส์ ปลอดภัยวัยทำงาน” ในสถาน ประกอบการ

8. กลุ่มโรงพยาบาลวิชัยเวช จัดโครงการ การวางแผน

ครอบครัวผู้ประกันตนหญิง

9. กลุ่มโรงพยาบาลวิชัยเวช ๗ จัดโครงการ การส่งเสริมสุขภาพป้องกันโรค และเผยแพร่ความรู้ด้านประกันสังคมแก่พนักงาน

10. จัดชมรม VICHAVEJ AEROBIC CLUB

11. จัดโครงการอบรมให้ความรู้เรื่องสุขภาพในโรงเรียนและสถาน

12. กิจกรรมสัปดาห์ความปลอดภัยในการทำงานในสถานประกอบการ

13. กิจกรรมการพัฒนาคุณภาพอย่างต่อเนื่อง (CQI) ปี 2555

14. กลุ่มโรงพยาบาลวิชัยเวชฯได้กำหนดเป้าหมายการดูแลผู้ป่วยอย่างปลอดภัย Patient Safety Goal โดยนำหลักการ SIMPLE ที่ช่วยให้จดจำได้ง่ายของสถาบันพัฒนาและรับรองคุณภาพโรงพยาบาล (พรพ) มาปรับใช้

15. จัดให้มีการส่งเสริมสุขภาพในเด็กนักเรียนที่มีภาวะโภชนาการเกินและภาวะทุพโภชนาการ ในโครงการ “ภาวะโภชนาการสมวัย เด็กไทยแข็งแรง”

16. ร่วมส่งเสริมสุขภาพฟันในเด็กวัยเรียน ภายใต้โครงการ “เรารักสุขภาพ ฟันหนูแข็งแรง”

การจัดหาผลิตภัณฑ์และบริการ

1. การจัดหาบุคลากรทางการแพทย์ : คณะแพทย์พยาบาล บุคลากร เป็นทรัพยากรหลักในการดำเนินธุรกิจ

การสรรหาคณะแพทย์ จะผ่านความสัมพันธ์ที่ดีกับสถาบันผลิตบุคลากรทางการแพทย์ และผ่านการให้ทุนนักศึกษาพยาบาล นอกจากนี้ กลุ่มโรงพยาบาลวิชัยเวชฯ ยังได้มีการทำบันทึกความเข้าใจ (MOU) กับคณะพยาบาลศาสตร์ของมหาวิทยาลัยต่างๆ เพื่อเป็นสถาบันผลิตพยาบาล และเพื่อการแลกเปลี่ยนทางวิชาการร่วมกันในส่วนของพนักงานผู้ช่วยพยาบาล กลุ่มโรงพยาบาลได้คัดเลือกจากผู้จบหลักสูตรจากโรงเรียนศรีวิชัยอาชีวศึกษา (ปรีชญ์ทยอย) เข้าทำงานกับโรงพยาบาลภายในกลุ่มต่อไป

2. การจัดหายาและเวชภัณฑ์ : การจัดหายาและเวชภัณฑ์ถือเป็นวัตถุดิบและต้นทุนหลักของโรงพยาบาล คณะกรรมการเภสัชกรรมและการบำบัด ซึ่งประกอบด้วย แพทย์พยาบาล เภสัชกร ฝ่ายจัดซื้อและผู้มีส่วนเกี่ยวข้องกับการใช้ยา คณะกรรมการจัดซื้อกลางจะทำการพิจารณาเปรียบเทียบทั้งในด้านคุณภาพ ราคา ปริมาณ และความน่าเชื่อถือของผู้แทนจำหน่ายแต่ละราย ก่อนดำเนินการสั่งซื้อ

3. การจัดหาเครื่องมือทางการแพทย์ : คณะกรรมการเครื่องมือแพทย์จะเป็นผู้พิจารณาความเหมาะสมของเครื่องมือ คณะกรรมการจัดซื้อจะพิจารณาเปรียบเทียบทั้งในด้านคุณภาพ ราคา การบริการจัดส่ง การบริการหลังการขาย และความน่าเชื่อถือของผู้แทนจำหน่ายแต่ละราย ก่อนดำเนินการสั่งซื้อ โดยที่ผ่านมา จะพิจารณาจัดซื้อจากในประเทศและต่างประเทศ โดยผ่านตัวแทนจำหน่ายในประเทศทั้งหมด



ปัจจัยความเสี่ยง

บริษัทฯ มีการบริหารความเสี่ยงทางธุรกิจภายใต้การกำกับดูแลของคณะกรรมการบริหารความเสี่ยง (Risk management Committee) เพื่อกำหนดนโยบายและแนวทางการบริหารจัดการความเสี่ยงและติดตามประเมินผลรวมทั้งปรับปรุงแผนการดำเนินงาน เพื่อลดความเสี่ยง ซึ่งอาจเกิดขึ้นจากทั้งปัจจัยภายในและภายนอก มีการบริหารจัดการอย่างมีประสิทธิภาพและควบคุมให้อยู่ในระดับที่ยอมรับได้ ตามนโยบายบริษัทฯ ที่ให้ความสำคัญต่อการบริหารจัดการความเสี่ยงให้ทันต่อสถานการณ์ และแนวโน้มการเปลี่ยนแปลงต่างๆ ทั้งภายในและภายนอกองค์กรที่เปลี่ยนแปลงไปอย่างรวดเร็ว

1. ความเสี่ยงจากการแข่งขันในธุรกิจโรงพยาบาลที่เพิ่มขึ้น

ธุรกิจโรงพยาบาลเอกชนเป็นธุรกิจที่มีการแข่งขันสูงและมีแนวโน้มเพิ่มสูงขึ้นตลอดมา นอกจากการแข่งขันกับโรงพยาบาลเอกชนในระดับเดียวกันกับบริษัทฯ แล้ว บริษัทฯ ยังต้องแข่งขันกับโรงพยาบาลเอกชนระดับล่าง และโรงพยาบาลภาครัฐที่เริ่มขยายการบริการนอกเวลาในรูปคลินิกพิเศษนอกเวลานอกจากนี้ในระยะเวลาที่ผ่านมาผู้ประกอบการโรงพยาบาลเอกชนและโรงพยาบาลของรัฐมีการขยายการลงทุนเพื่อเพิ่มประสิทธิภาพในการให้บริการและเพิ่มขีดความสามารถในการแข่งขันและคาดว่าจะยังคงดำเนินต่อไปทั้งในระยะใกล้และระยะกลาง บริษัทฯ จึงต้องมีการปรับปรุงและพัฒนาการให้บริการทางการแพทย์ รวมถึงการจัดหาอุปกรณ์ทางการแพทย์ที่ทันสมัยเพื่อขยายฐานลูกค้า บริษัทฯ จึงอาจได้รับผลกระทบจากการแข่งขันที่สูงขึ้นดังกล่าว และเพื่อคงความสามารถในการแข่งขัน บริษัทฯ อาจต้องลงทุนเพิ่มเติมอย่างมีนัยสำคัญในเทคโนโลยีและอุปกรณ์เครื่องมือทางการแพทย์ที่ทันสมัยรวมทั้งการลงทุนในระบบเทคโนโลยีสารสนเทศเพื่อสนับสนุนและรองรับการให้บริการทางการแพทย์ของบริษัทฯ

2. ความเสี่ยงจากการขาดแคลนที่ไม่สามารถรักษาบุคลากรทางการแพทย์หรือผู้บริหารสำคัญไว้ได้

ปัจจุบันธุรกิจโรงพยาบาลในประเทศประสบปัญหาการขาดแคลนบุคลากรทางการแพทย์โดยการผลิตบุคลากรทางการแพทย์ต้องพึ่งพากรัฐเป็นหลัก และที่ผ่านมาจำนวนบุคลากรทางการแพทย์ก็ไม่เพียงพอต่อความต้องการทำให้

บริษัทฯ ต้องแข่งขันกับผู้ประกอบการรายอื่นเพื่อรักษาและดึงดูดบุคลากรทางการแพทย์ที่มีความชำนาญซึ่งอาจส่งผลกระทบต่อต้นทุนในการดำเนินงานของบริษัทฯ

อย่างไรก็ตามเนื่องจากกลุ่มโรงพยาบาลวิชัยเวช อินเตอร์เนชั่นแนล เป็นเครือข่ายโรงพยาบาลขนาดกลางและมีการสนับสนุนงบประมาณในด้านการศึกษาและวิจัยให้แก่บุคลากรทางการแพทย์อย่างต่อเนื่องเพื่อเป็นการเพิ่มความชำนาญเฉพาะทางและเป็นองค์กรแห่งการเรียนรู้เพื่อเพิ่มพูนความรู้ทางวิชาการแพทย์ในด้านต่างๆ อีกทั้งบริษัทฯ ยังมีมาตรการในการกำหนดค่าตอบแทนที่เหมาะสมเมื่อเปรียบเทียบกับผู้ประกอบการรายอื่นในกลุ่มธุรกิจโรงพยาบาลเอกชน

3. ความเสี่ยงจากการถูกเรียกค่าเสียหายหรือถูกฟ้องร้อง

เนื่องจากการประกอบธุรกิจโรงพยาบาลเป็นการให้บริการด้านการแพทย์ซึ่งเกี่ยวเนื่องถึงชีวิตและสุขภาพของผู้รับบริการ บริษัทฯ และโรงพยาบาลในเครือข่ายของบริษัทฯ จึงมีความเสี่ยงในการถูกเรียกร้องค่าเสียหาย หรือถูกฟ้องร้องโดยผู้รับบริการทางการแพทย์ซึ่งอาจส่งผลกระทบต่อชื่อเสียงและความเชื่อมั่นของผู้รับบริการที่มีต่อบริษัทฯ และโรงพยาบาลในเครือช่าย นอกจากนี้พระราชบัญญัติวิธีพิจารณาคดีผู้บริโภค พ.ศ. 2551 ซึ่งกำหนดระบบวิธีพิจารณาคดีที่เอื้อต่อการใช้สิทธิเรียกร้องของผู้บริโภค กล่าวคือ ผู้บริโภคที่ได้รับความเสียหายจะได้รับการแก้ไขเยียวยาด้วยความรวดเร็ว โดยคุ้มครองสิทธิของผู้บริโภคที่จะใช้สิทธิทางศาล ซึ่งทำให้มีแนวโน้มว่าผู้ประกอบการในธุรกิจนี้อาจถูกฟ้องร้องหรือเรียกค่าเสียหายจากการบริการทางการแพทย์โดยผู้รับบริการเพิ่มมากขึ้น



เพื่อป้องกันปัญหาการฟ้องร้องดังกล่าวที่อาจเกิดขึ้นในอนาคต โดยปกติแพทย์หรือคณะแพทย์จะทำการตรวจรักษาอย่างละเอียดรอบคอบ เพื่อกำหนดแผนการรักษาของผู้ป่วยแต่ละรายที่เหมาะสม รวมถึงการประเมินความเสี่ยง ข้อดี - ข้อเสียจากการรักษาแต่ละแนวทางเพื่อให้ผู้ป่วยหรือญาติของผู้ป่วยรับทราบข้อมูล และในกรณีที่ต้องผ่าตัดรักษา โรงพยาบาลกำหนดให้ผู้ป่วยลงนามยินยอมให้รักษาตามอาการของโรคก่อนดำเนินการ อีกทั้งบริษัทฯยังมีแผนกลูกค้าสัมพันธ์ทำหน้าที่รับฟังข้อคิดเห็นและข้อเสนอแนะจากผู้มาใช้บริการ โดยมีคณะกรรมการความเสี่ยงร่วมพิจารณา วิเคราะห์ประเมินสถานการณ์และดำเนินการแก้ไขป้องกัน

4. ความเสี่ยงจากการเปลี่ยนแปลงมาตรฐานหรือกฎระเบียบต่างๆ ที่ใช้กับบริษัทฯในอนาคต

การประกาศใช้กฎหมายหรือกฎระเบียบใหม่รวมถึงการพิจารณาพระราชบัญญัติคุ้มครองผู้เสียหายจากการรับบริการสาธารณสุข ซึ่งเป็นกฎหมายที่มุ่งคุ้มครองผู้เสียหายจากการรับบริการสาธารณสุข และมีเป้าหมายเพื่อลดความเสียหายที่เกิดขึ้นให้แก่ผู้เสียหายในเวลาอันรวดเร็วโดยไม่ต้องพิสูจน์ความรับผิดชอบ รวมทั้งการกำหนดให้มีการจัดตั้งกองทุนคุ้มครองผู้เสียหายจากการรับบริการสาธารณสุขเพื่อใช้จ่ายเป็นเงินชดเชยให้แก่ผู้เสียหาย ซึ่งสถานพยาบาลมีหน้าที่ต้องจ่ายเงินสมทบเข้ากองทุนดังกล่าวตามหลักเกณฑ์วิธีการและอัตราตามที่คณะกรรมการคุ้มครองผู้เสียหายจากการรับบริการสาธารณสุขกำหนด ดังนั้นบริษัทฯ ไม่อาจรับรองได้ว่าการเปลี่ยนแปลงกฎระเบียบต่างๆ หรือการประกาศใช้กฎหมายหรือกฎระเบียบใหม่ หรือการกำหนดนโยบายใหม่ที่เกี่ยวข้องกับการดำเนินธุรกิจของบริษัทฯ ในอนาคตจะไม่ส่งผลกระทบต่อผลการดำเนินงานและโอกาสทางธุรกิจของบริษัทฯ

อย่างไรก็ตามบริษัทฯ และโรงพยาบาลเครือข่ายของบริษัทฯ ได้ดำเนินการและปฏิบัติตามมาตรฐานการรับรองคุณภาพโรงพยาบาล (HA) โดยดำเนินการและปฏิบัติตามแนวทางภายใต้ระบบ HA ที่กำหนดให้มีคณะกรรมการดูแลคุณภาพการรักษาผู้ป่วย การกำกับดูแลความปลอดภัยและสิ่งแวดล้อม รวมถึงครอบคลุมความเสี่ยงในด้านต่างๆ โดยเฉพาะอย่างยิ่งความเสี่ยงเกี่ยวกับการให้บริการทางการแพทย์และรักษาพยาบาล ซึ่งเป็นการควบคุมความเสี่ยงจากการรักษาพยาบาล (Clinical Risk) ที่มีความรัดกุม กำหนดให้มีหน่วยควบคุม

ตรวจสอบการปฏิบัติตามกฎหมายกฎเกณฑ์และระเบียบที่เกี่ยวข้องกับสุขภาพและสิ่งแวดล้อม (Compliance Monitoring) ซึ่งการดำเนินการต่างๆดังกล่าวอาจช่วยลดผลกระทบที่อาจเกิดจากการเปลี่ยนแปลงกฎหมายเกี่ยวกับสุขภาพและสิ่งแวดล้อมได้

5. ความเสี่ยงจากการพึ่งพาผู้จัดจำหน่ายผลิตภัณฑ์ยาและเวชภัณฑ์

ปัจจัยที่มีความสำคัญมากประการหนึ่งสำหรับการให้บริการรักษาพยาบาลคือการจัดหาและมีไว้ซึ่งผลิตภัณฑ์ยาและเวชภัณฑ์ที่มีคุณภาพและเพียงพอสำหรับการให้บริการ ซึ่งบริษัทจัดจำหน่ายผลิตภัณฑ์ยาและเวชภัณฑ์รายใหญ่ในประเทศไทยมีจำนวนไม่มาก บริษัทฯได้สั่งซื้อผลิตภัณฑ์ยาและเวชภัณฑ์จากผู้จัดจำหน่ายรายใหญ่จำนวน 5 ราย บริษัทฯ จึงมีความเสี่ยงจากการพึ่งพาผู้จัดจำหน่ายผลิตภัณฑ์ยาและเวชภัณฑ์ซึ่งอาจส่งผลกระทบต่ออำนาจต่อรองหรือต้นทุนการดำเนินงานของบริษัทฯ และอาจส่งผลกระทบต่อโอกาสทางธุรกิจของบริษัทฯ

บริษัทจัดจำหน่ายส่วนใหญ่เป็นเพียงตัวแทนจำหน่ายเท่านั้นไม่ได้เป็นผู้ผลิต ซึ่งบริษัทฯ สามารถที่จะสั่งซื้อยาจากผู้ผลิตโดยตรงได้ หรือจากบริษัทจัดจำหน่ายรายอื่นๆ แทน



6. ความเสี่ยงเกี่ยวกับการเรียกเก็บค่ารักษาพยาบาล

เนื่องจากการให้บริการรักษาพยาบาลของบริษัทฯ เป็นการให้บริการก่อนการเรียกเก็บค่ารักษาพยาบาลบริษัทฯ จึงมีความเสี่ยงที่อาจไม่สามารถเรียกเก็บเงินค่ารักษาพยาบาลจากผู้ป่วยได้ครบตามจำนวน อย่างไรก็ตามบริษัทฯ



มีนโยบายในการบริหารจัดการเพื่อลดความเสี่ยงจากการไม่สามารถเรียกเก็บเงินค่ารักษาพยาบาล เช่น ในกรณีที่การรักษาพยาบาลมีแนวโน้มที่จะมีค่าใช้จ่ายสูง (และมิได้เป็นกรณีฉุกเฉิน) บริษัทฯ จะประเมินราคาค่าใช้จ่ายสำหรับการรักษาพยาบาลเพื่อให้ผู้รับผิดชอบค่าใช้จ่ายทราบถึงค่ารักษาพยาบาลโดยประมาณและชำระเงินมัดจำก่อนการรักษาและการทยอยชำระค่ารักษาพยาบาล (สำหรับกรณีที่เป็นผู้ป่วยที่รับผิดชอบค่ารักษาพยาบาลด้วยตนเอง) ตลอดจนการกำหนดนโยบายในการให้เครดิตการชำระค่ารักษาพยาบาลแก่บริษัทคู่สัญญาอย่างระมัดระวัง โดยจะมีการวิเคราะห์เครดิตและฐานะการเงินของบริษัทคู่สัญญาก่อน พร้อมทั้งทบทวนผลการติดต่อของบริษัทดังกล่าวอย่างสม่ำเสมอจึงทำให้บริษัทมีความเสี่ยงต่ำเกี่ยวกับการเรียกเก็บค่ารักษาพยาบาล

7. ความเสี่ยงที่เกี่ยวข้องกับโครงสร้างกลุ่มบริษัทฯ

กลุ่มบริษัทฯ มีการเข้าทำรายการระหว่างกันหลายรายการ ซึ่งรายการดังกล่าวเป็นรายการที่เกี่ยวข้องกับบริษัทที่เกี่ยวข้องกัน โดยมีผู้บริหาร กรรมการ ผู้ถือหุ้นใหญ่ หรือผู้มีอำนาจร่วมกันกับกลุ่มบริษัทฯ (เรียกรวมว่า “กลุ่มที่มีความเกี่ยวข้องกัน”) ปัจจุบันการเข้าทำรายการระหว่างกลุ่มบริษัทฯ กับกลุ่มที่มีความเกี่ยวข้องกันนั้น ส่วนใหญ่เป็นรายการที่เกี่ยวข้องกับ

การดำเนินธุรกิจปกติของกลุ่มบริษัทฯ เป็นสำคัญ อาทิ เช่น การให้บริการ การกู้ยืมระหว่างกัน เป็นต้น

อย่างไรก็ตาม กลุ่มบริษัทฯ ได้ตระหนักถึงความเสี่ยงดังกล่าว และดำเนินมาตรการป้องกันความเสี่ยงโดยได้กำหนดแนวทางในการพิจารณาถึงความจำเป็นในการเข้าทำรายการระหว่างกัน และมีนโยบายในการดำเนินงานที่ชัดเจน เป็นธรรม และโปร่งใส สำหรับการเข้าทำรายการระหว่างกันทุกรายการ รวมทั้งมีการกำหนดราคาและเงื่อนไขของรายการระหว่างกัน โดยคำนึงถึงผลประโยชน์ที่กลุ่มบริษัทฯ จะได้รับเสมือนการทำรายการกับบุคคลภายนอกที่มีลักษณะรายการเทียบเท่ากัน นอกจากนี้ บริษัทฯ ได้ดำเนินการตามหลักเกณฑ์ กฎ ระเบียบ หรือข้อบังคับอื่นใดที่เกี่ยวข้อง เพื่อให้มั่นใจได้ว่าการเข้าทำรายการระหว่างกันจะเป็นไปอย่างถูกต้องและโปร่งใส เช่น การประเมินราคาทรัพย์สินโดยผู้ประเมินราคาจากภายนอก การขออนุมัติจากที่ประชุมคณะกรรมการบริษัท หรือที่ประชุมผู้ถือหุ้นในการเข้าทำรายการดังกล่าวแล้วแต่กรณี เป็นต้น ทั้งนี้ จากการที่กลุ่มบริษัทฯ ดำเนินนโยบายที่เกี่ยวข้องกับรายการระหว่างกันดังกล่าวมาอย่างต่อเนื่อง จึงทำให้ทุกฝ่ายมั่นใจได้ว่า กลุ่มบริษัทฯ สามารถบริหารความเสี่ยงที่เกี่ยวข้องกับโครงสร้างกลุ่มบริษัทฯ ได้อย่างมีนัยสำคัญ



ข้อมูลทั่วไปและข้อมูลที่สำคัญ

ข้อมูลทั่วไปของบริษัท

บริษัท ศรีวิชัยเวชวิวัฒน์ จำกัด (มหาชน)

สถานที่ตั้ง	74/5 หมู่ 4 ถนนเพชรเกษม ตำบลอ้อมน้อย อำเภอกระทุ่มแบน จังหวัดสมุทรสาคร 74130
โทรศัพท์	(+662) 431-0070 สายด่วน 1792
โทรสาร	(+662) 431-1404
Website	www.vichaivej.com
Email	bod@vichaivej.com
ประเภทธุรกิจ	ดำเนินกิจการโรงพยาบาลเอกชน ภายใต้ชื่อ โรงพยาบาลวิชัยเวช อินเตอร์เนชั่นแนล อ้อมน้อย
จำนวนเตียง	200 เตียง
เลขทะเบียนบริษัท	0107554000062
ทุนจดทะเบียน	535,000,000 บาท
ทุนชำระแล้ว	535,000,000 บาท แบ่งเป็นหุ้นสามัญจำนวน 535,000,000 หุ้น มูลค่าที่ตราไว้หุ้นละ 1 บาท

ข้อมูลทั่วไปของบริษัทย่อย

บริษัท ศรีสาครเวชวิวัฒน์ จำกัด

สถานที่ตั้ง	93/256 หมู่ 7 สี่แยกมหาชัย ถนนเศรษฐกิจ 1 ตำบลท่าทราย อำเภอเมืองสมุทรสาคร จังหวัดสมุทรสาคร 74000
โทรศัพท์	(+6634) 826-708-29
โทรสาร	(+6634) 826-706
Website	www.vichaivej.com
Email	samutsakhon@vichaivej.com
ประเภทธุรกิจ	ดำเนินกิจการโรงพยาบาลเอกชน ภายใต้ชื่อ โรงพยาบาลวิชัยเวช อินเตอร์เนชั่นแนล สมุทรสาคร
จำนวนเตียง	120 เตียง
เลขทะเบียนบริษัท	0105537019778
ทุนจดทะเบียน	99,200,000 บาท
ทุนชำระแล้ว	99,200,000 บาท แบ่งเป็นหุ้นสามัญจำนวน 19,840,000 หุ้น มูลค่าที่ตราไว้หุ้นละ 5 บาท

ข้อมูลทั่วไปของบริษัทย่อย

บริษัท สายวิชัยพัฒนา จำกัด

สถานที่ตั้ง	456-456/8 ถนนเพชรเกษม แขวงหนองค้างพลู เขตหนองแขม กรุงเทพฯ 10160
โทรศัพท์	(+662) 441-6999
โทรสาร	(+662) 421-1784
Website	www.vichaivej.com
Email	nongkhaem@vichaivej.com
ประเภทธุรกิจ	ดำเนินกิจการโรงพยาบาลเอกชน ภายใต้ชื่อ โรงพยาบาลวิชัยเวช อินเตอร์เนชั่นแนล หนองแขม
จำนวนเตียง	200 เตียง
เลขทะเบียนบริษัท	0105530047130
ทุนจดทะเบียน	150,000,000 บาท
ทุนชำระแล้ว	150,000,000 บาท แบ่งเป็นหุ้นสามัญจำนวน 30,000,000 หุ้น มูลค่าที่ตราไว้หุ้นละ 5 บาท

ข้อมูลทั่วไปของบริษัทย่อย

บริษัท โรงเรียน ศรีวิชัยอาชีวศึกษา จำกัด

สถานที่ตั้ง	74/5 หมู่ 4 ถนนเพชรเกษม ตำบลอ้อมน้อย อำเภอกระทุ่มแบน จังหวัดสมุทรสาคร 74130
โทรศัพท์	(+662) 431-0070 ต่อ 1703
โทรสาร	(+662) 813-4510
Website	www.srivichai.ac.th
Email	teacher@srivichai.ac.th
ประเภทธุรกิจ	ดำเนินกิจการโรงเรียนเพื่อผลิตบุคลากรดูแลเด็ก และผู้สูงอายุ
เลขทะเบียนบริษัท	0745553005535
ทุนจดทะเบียน	100,000 บาท
ทุนชำระแล้ว	100,000 บาท แบ่งเป็นหุ้นสามัญจำนวน 20,000 หุ้น มูลค่าที่ตราไว้หุ้นละ 5 บาท

ข้อมูลอ้างอิงอื่น

นายทะเบียนหลักทรัพย์

บริษัท ศูนย์รับฝากหลักทรัพย์ (ประเทศไทย) จำกัด
ชั้น 4 อาคารตลาดหลักทรัพย์แห่งประเทศไทย
62 ถนนรัชดาภิเษก เขตคลองเตย กรุงเทพฯ 10110
โทรศัพท์ 02-229-2800 โทรสาร 0-2359-1259

ผู้สอบบัญชี

บริษัท สำนักงาน อีวาย จำกัด
ชั้น 33 อาคารเลอริชดา 193/136-137
ถนนรัชดาภิเษก เขตคลองเตย กรุงเทพฯ 10110
โทรศัพท์ 02-264-0777 โทรสาร 02-264-0789-90

ผู้ถือหุ้น

บริษัท ศรีวิชัยเวชวิวัฒน์ จำกัด (มหาชน) เคารพในสิทธิของผู้ถือหุ้นที่จะได้รับข้อมูลที่จำเป็น เพื่อประเมินบริษัทโดยเท่าเทียมกันว่าจะสร้างความเจริญเติบโตยิ่งขึ้นให้ผู้ถือหุ้นอย่างไร เพื่อให้ได้รับผลตอบแทนเพิ่มขึ้น และจะเปิดเผยผลประกอบการ ฐานะการเงิน พร้อมข้อมูลสนับสนุนที่ถูกต้องตามความจริง ตามที่ตลาดหลักทรัพย์แห่งประเทศไทย (ตลท.) และสำนักงานคณะกรรมการกำกับหลักทรัพย์และตลาดหลักทรัพย์ (ก.ล.ต.) กำหนด

ความสัมพันธ์กับผู้ถือหุ้นและนักลงทุน

บริษัท ศรีวิชัยเวชวิวัฒน์ จำกัด (มหาชน) รับผิดชอบในการให้ข้อมูลที่ถูกต้อง ครบถ้วนและรับฟังความคิดเห็นของผู้ถือหุ้นและนักลงทุนอย่างสม่ำเสมอ โดยผู้ถือหุ้นและนักลงทุนสามารถติดต่อสอบถามข้อมูลและเสนอความเห็นได้โดยตรงที่สำนักงานเลขานุการบริษัท โทร.0-2431-0070 ต่อ 1707,1708 โทรสาร.0-2431-1404 หรือทางอีเมล shares@vichaivej.com นอกจากนี้ ยังมีแผนงานประจำปี ให้มีช่องทางในการสื่อสารและกิจกรรมต่างๆ ระหว่างผู้ถือหุ้นและนักลงทุน และผู้บริหารระดับสูงของบริษัทฯ ดังนี้

1. การประชุมผู้ถือหุ้น

การประชุมผู้ถือหุ้นถือเป็นสิ่งที่สำคัญสำหรับบริษัทฯ โดยกรรมการและผู้บริหารจะเข้าร่วมการประชุมเพื่อรับฟังและตอบคำถามผู้ถือหุ้น

2. รายงานประจำปี (แบบ 56-2) และแบบแสดงรายการข้อมูลประจำปี (แบบ 56-1)

บริษัท ศรีวิชัยเวชวิวัฒน์ จำกัด (มหาชน) ได้จัดทำรายงานประจำปี Annual Report และแบบแสดงรายการข้อมูลประจำปี (แบบ 56-1) เพื่อให้ผู้ถือหุ้นและนักลงทุนได้รับทราบข้อมูลที่สำคัญและสามารถศึกษาข้อมูลของบริษัทฯ เพิ่มเติมได้ โดยบริษัทฯ ได้จัดทำรายงานประจำปีในรูปแบบ CD และสามารถดาวน์โหลดได้จากเว็บไซต์ของบริษัทฯ เช่นเดียวกับแบบแสดงรายการข้อมูลประจำปี (แบบ 56-1) ของบริษัทฯ ที่แสดงไว้ที่ www.sec.or.th หรือเว็บไซต์ของบริษัทฯ www.vichaivej.com

3. เว็บไซต์

บริษัทฯ นำเสนอผลประกอบการ บทบรรยาย รายงาน

ประจำปี รายงานการประชุมผู้ถือหุ้น ข่าวสารเกี่ยวกับบริษัทฯ และกิจกรรมต่างๆ ในเว็บไซต์ของบริษัทฯ ศรีวิชัยเวชวิวัฒน์ จำกัด (มหาชน) www.vichaivej.com เพื่อความสะดวกเท่าเทียมกันในการค้นหาข้อมูลของทุกท่าน นอกจากนี้ ผู้ถือหุ้น นักลงทุน และผู้มีส่วนได้เสียของบริษัทฯ สามารถแสดงความคิดเห็นต่างๆ ตลอดจนเสนอเพิ่มวาระการประชุม และเสนอผู้ที่มีคุณสมบัติที่จะดำรงตำแหน่งกรรมการ ก่อนที่ บริษัทฯ ศรีวิชัยเวชวิวัฒน์ จำกัด (มหาชน) จะส่งหนังสือเชิญประชุมผ่านทางเว็บไซต์ได้

4. การติดต่อคณะกรรมการบริษัทและเลขานุการบริษัท ผู้ถือหุ้นสามารถติดต่อกับคณะกรรมการ คณะกรรมการชุดย่อยหรือกรรมการบริษัท ได้ตามที่อยู่ ดังนี้

บริษัท ศรีวิชัยเวชวิวัฒน์ จำกัด (มหาชน)
74/5 หมู่ที่ 4 ถนนเพชรเกษม ตำบลอ้อมน้อย
อำเภอกระทุ่มแบน จังหวัดสมุทรสาคร 74130
โทร.0-2431-0070 ต่อ 1707,1708 โทรสาร.0-2431-1404
หรือทางอีเมล shares@vichaivej.com

เลขานุการบริษัทเป็นผู้รับผิดชอบในการรับเอกสารที่ส่งถึงคณะกรรมการ และดำเนินการส่งให้คณะกรรมการชุดย่อยหรือกรรมการที่เกี่ยวข้อง และจะสรุปข้อเสนอแนะและประเด็นต่างๆ ทั้งหมด เพื่อจะเสนอคณะกรรมการทราบทุกเดือน ยกเว้นเป็นจดหมายที่ส่งถึงคณะกรรมการตรวจสอบ ซึ่งจะถูกจัดส่งไปยังคณะกรรมการตรวจสอบโดยตรง

5. จดหมายข่าว (สื่อสัมพันธ์)

บริษัทฯ ได้มีการเผยแพร่ข้อมูล ข่าวสาร เพื่อรายงานความคืบหน้าของการดำเนินธุรกิจ และประชาสัมพันธ์กิจกรรมของบริษัทฯ ผ่านการดำเนินงานสื่อมวลชนสัมพันธ์ในหลากหลายรูปแบบ ทั้งวิทยุกระจายเสียง หนังสือพิมพ์ ตลอดจน Website สาธารณะ และ Website ของบริษัทฯ ในกิจกรรมต่างๆ ของบริษัทฯ เช่น กิจกรรมความรับผิดชอบต่อสังคม (CSR) การให้ความรู้ทางการแพทย์ กิจกรรมร่วมกับชุมชน รวมถึงกิจกรรมภายในโรงพยาบาลวิชัยเวช และการซื้อเวลาจัดรายการวิทยุกระจายเสียงท้องถิ่น 2 คลื่น FM 96.25 MHz รายการ "Happy Hour by Vichaivej" ออกอากาศทุกวันจันทร์ถึงวันศุกร์ เวลา

14.00-15.00 น. และ FM 106.75 MHz รายการ “Happy Hour By Vichaivej” ออกอากาศทุกวันจันทร์ถึงวันศุกร์ เวลา 16.00-17.00 น. นอกจากนั้นบริษัทยังมีวารสารทางการแพทย์ ชื่อ “ V care ” ออกทุกไตรมาส เพื่อเผยแพร่ความรู้ทางการแพทย์และรายงานความก้าวหน้าของโรงพยาบาลในกลุ่มโรงพยาบาลวิชัยเวช อินเตอร์เนชั่นแนล

6.การประเมินผลการเปิดเผยข้อมูล

บริษัท ศรีวิชัยเวชวิวัฒน์ จำกัด (มหาชน) ได้จัดให้

มีแบบสอบถามเพื่อประเมินประสิทธิภาพในการเปิดเผยข้อมูล ทุกครั้งที่มีการประชุมกับผู้ถือหุ้น นักลงทุนและนักวิเคราะห์ เพื่อเป็นแนวทางในการพิจารณาปรับปรุงประสิทธิภาพในการเปิดเผยข้อมูล

บริษัท ศรีวิชัยเวชวิวัฒน์ จำกัด (มหาชน) ขอขอบคุณผู้ถือหุ้นและนักลงทุนทุกท่านที่ได้ให้ข้อมูลแก่บริษัทผ่านช่องทางต่างๆ เพื่อปรับปรุงการดำเนินการให้มีประสิทธิภาพยิ่งขึ้นเพื่อสร้างมูลค่าเพิ่มแก่บริษัทและผู้ถือหุ้นต่อไป



นโยบายการจ่ายเงินปันผล

บริษัทฯ มีนโยบายจ่ายเงินปันผลให้แก่ผู้ถือหุ้นในอัตราไม่น้อยกว่าร้อยละ 50 ของกำไรสุทธิหลังหักภาษีเงินได้ และหักสำรองต่างๆ ทุกประเภทตามที่กฎหมายกำหนด โดยพิจารณาจากงบการเงินเฉพาะกิจการ อย่างไรก็ตาม การจ่ายเงินปันผลดังกล่าวจะขึ้นอยู่กับกระแสเงินสด แผนการลงทุน เงื่อนไขและข้อกำหนดในสัญญาต่างๆ ที่บริษัทฯผูกพันอยู่ รวมทั้งข้อจำกัดทางกฎหมาย ความจำเป็นและความเหมาะสมอื่นๆ ในอนาคตด้วย ทั้งนี้ มติของคณะกรรมการบริษัทที่อนุมัติให้จ่ายเงินปันผลจะต้องถูกนำเสนอเพื่อขออนุมัติจากที่ประชุมผู้ถือหุ้น เว้นแต่การจ่ายเงินปันผลระหว่างกาลซึ่งคณะกรรมการบริษัทมีอำนาจอนุมัติให้จ่ายเงินปันผลระหว่างกาลได้ โดยจะรายงานให้ที่ประชุมผู้ถือหุ้นทราบในการประชุมคราวถัดไป

ภาพสถิติการจ่ายเงินปันผลของบริษัทที่ผ่านมา

ปีผลประกอบการ	จำนวนหุ้น	มูลค่าหุ้นละ (บาท)	ทุนจดทะเบียน (บาท)	กำไรสุทธิ	จ่ายเงินปันผล/หุ้น
2548	27,000,000	6.40	172,800,000.00	13,787,138.28	0.200
2549	27,000,000	6.40	172,800,000.00	16,603,787.07	0.300
2550	27,000,000	6.40	172,800,000.00	15,394,373.98	0.400
2551	60,000,000	5.00	300,000,000.00	11,321,786.31	0.125
2552	60,000,000	5.00	300,000,000.00	34,980,094.23	0.140
2553	350,000,000	1.00	350,000,000.00	39,114,266.38	0.060
2554	350,000,000	1.00	350,000,000.00	60,282,173.85	0.060
2555	535,000,000	1.00	535,000,000.00	40,173,622.11	0.030



โครงสร้างผู้ถือหุ้นและการจัดการ

รายละเอียดเกี่ยวกับทุนจดทะเบียน บริษัท ศรีวิชัยเวชวิวัฒน์ จำกัด (มหาชน) และบริษัทย่อย

บริษัท	ทุนจดทะเบียน (บาท)	ทุนชำระแล้ว	จำนวน (หุ้น)
บริษัท ศรีวิชัยเวชวิวัฒน์ จำกัด (มหาชน)	535,000,000.00	535,000,000.00	535,000,000.00
บริษัท สายวิชัยพัฒนา จำกัด	150,000,000.00	150,000,000.00	30,000,000.00
บริษัท ศรีสาครเวชวิวัฒน์ จำกัด	99,200,000.00	99,200,000.00	19,840,000.00
บริษัท โรงเรียน ศรีวิชัย อาชีวศึกษา จำกัด	100,000.00	100,000.00	20,000.00

รายชื่อผู้ถือหุ้นรายใหญ่ และสัดส่วนการถือหุ้นจากทุนจดทะเบียนที่เรียกชำระแล้ว 10 รายแรก ของ บริษัท ศรีวิชัยเวชวิวัฒน์ จำกัด (มหาชน) ณ วันที่ 16 ธันวาคม พ.ศ. 2556 ตามที่ปรากฏในสมุดทะเบียนผู้ถือหุ้น มีดังนี้

ลำดับ	รายชื่อผู้ถือหุ้น	จำนวนหุ้น	ร้อยละ
1	กลุ่มวन्दุรงค์วรรณ	341,935,013	63.91
	- ผศ.พญ. สายสุณี วन्दุรงค์วรรณ	188,514,023	35.24
	- พญ.รังสิมา วณิชภักดีเดชา	26,250,000	4.91
	- พญ.พัฏฐา ไวจนมหามงคล	26,250,000	4.91
	- น.ส. พัชรพรรณ วन्दุรงค์วรรณ	26,250,000	4.91
	- นพ.บวรรัฐ วन्दุรงค์วรรณ	69,995,600	13.08
	- รศ.ดร.นพ. วิชัย วन्दุรงค์วรรณ	4,492,800	0.84
	- ทันตแพทย์ สมศักดิ์ โอภาเจริญสุข	64,700	0.01
	- น.ส.วิไลดา วन्दุรงค์วรรณ	64,000	0.01
	- ดร.วิชา วन्दุรงค์วรรณ	53,890	0.01
2	นายทวีฉัตร จุฬางกูร	19,929,700	3.73
3	กลุ่ม วิจิตรแสงรัตน์	14,365,000	2.69
	- นายสมชาย วิจิตรแสงรัตน์	13,500,000	2.52

ลำดับ	รายชื่อผู้ถือหุ้น	จำนวนหุ้น	ร้อยละ
	- นางสาววรรณลักษณ์ วิจิตรแสงรัตน์	20,000	0.003
	- นายชัยภัทร วิจิตรแสงรัตน์	845,000	0.16
4	นายพรหมมาตร์ ชายสิม	11,000,000	2.06
5	น.ส.สมบุญ ธรรมเถกิงกิจ	7,000,000	1.31
6	นางสุนีย์ จ้อยจำรัส	4,931,700	0.92
7	นายคณิศร อุ่นแสงจันทร์	4,601,700	0.86
8	กลุ่มวงศ์ไผศยวรรณ	4,005,000	0.75
	- นายไพฑักษณ์ วงศ์ไผศยวรรณ	4,000,000	0.75
	- นางสาวพรธนิภา วงศ์ไผศยวรรณ	5,000	0.001
9	นางขันทอง อุดมมหันตีสุข	4,000,000	0.75
10	นางสาวเพชรรัตน์ วลีฤกษ์ทรัพย์	3,550,000	0.66
	รวม	415,318,113	77.63
11	ผู้ถือหุ้นรายอื่นๆ	119,681,887	22.37
	รวมทั้งสิ้น	535,000,000	100.00

โครงสร้างการจัดการองค์กร

โครงสร้างการจัดการของบริษัทฯ ณ วันที่ 31 ธันวาคม พ.ศ.2556 ประกอบด้วย คณะกรรมการบริษัท และคณะกรรมการชุดย่อยอีก 4 ชุด ได้แก่ คณะกรรมการตรวจสอบ คณะกรรมการบริหาร คณะกรรมการบริหารความเสี่ยง และคณะกรรมการสรรหาและพิจารณาตอบแทนกรรมการและผู้บริหาร ดังนี้

1. โครงสร้างคณะกรรมการบริษัท

มีความรับผิดชอบหลักในการตัดสินใจดำเนินงานที่จะเป็นประโยชน์แก่บริษัทฯ ผู้ถือหุ้น และผู้มีส่วนได้เสีย รวมทั้งพนักงานและชุมชนในพื้นที่ที่บริษัทฯ ดำเนินการอยู่ และเป็นผู้กำหนดวิสัยทัศน์ นโยบาย รวมทั้งงบประมาณร่วมกับฝ่ายบริหาร คณะกรรมการบริษัท ศรีวิชัยเวชวิวัฒน์ จำกัด (มหาชน) ณ วันที่ 31 ธันวาคม พ.ศ. 2556 มีรายชื่อดังนี้



1. รศ.ดร.นพ.วิชัย	วนดุรงค์วรรณ	ประธานกรรมการ
2. ผศ.พญ.สายสุณี	วนดุรงค์วรรณ	รองประธานกรรมการ
3. นพ.พงษ์ศักดิ์	วัฒนา	กรรมการ
4. นพ.มงคล	วณิชภัคดีเดชา	กรรมการ
5. นางสาววิลาวรรณ	วนดุรงค์วรรณ	กรรมการ
6. นายวิระ	มาวิจักขณ์	กรรมการอิสระ / ประธานกรรมการตรวจสอบ
7. นายสุรินทร์	เปรมอมรกิจ	กรรมการอิสระ / กรรมการตรวจสอบ
8. นายวิสุทธิ์	มนตวิวัต	กรรมการอิสระ / กรรมการตรวจสอบ
9. นพ.ปราศรัย	บุญดวงศรีโรจน์	กรรมการอิสระ / กรรมการตรวจสอบ
10. ดร.รัชฎา	ฟองธนกิจ	เลขานุการ

ขอบเขตหน้าที่ และความรับผิดชอบของคณะกรรมการบริษัท

1. ดูแลและจัดการบริษัทฯ และบริษัทย่อยเพื่อให้เป็นไปตามกฎหมาย วัตถุประสงค์ และข้อบังคับของบริษัทฯและบริษัทย่อย ตลอดจนมติที่ประชุมผู้ถือหุ้น เว้นแต่ในเรื่องที่ต้องได้รับอนุมัติจากที่ประชุมผู้ถือหุ้นก่อนดำเนินการ เช่น เรื่องที่กฎหมายกำหนดให้ต้องได้มติจากที่ประชุมผู้ถือหุ้น การทำรายการที่เกี่ยวข้องกันและการซื้อหรือขายสินทรัพย์ที่สำคัญตามกฎหมายเกณฑ์ของตลาดหลักทรัพย์แห่งประเทศไทยและสำนักงานคณะกรรมการ ก.ล.ต. หรือตามที่หน่วยงานราชการอื่น ๆ กำหนด เป็นต้น

2. ทบทวนและให้ความเห็นชอบเรื่องที่มีสาระสำคัญ ได้แก่ นโยบาย แผนงานและงบประมาณ การลงทุนในโครงการที่ไม่มีในงบประมาณประจำปี โครงสร้างการบริหาร อำนาจการบริหารนโยบายเกี่ยวกับการกำกับดูแลกิจการ การทำธุรกรรมหรือการกระทำใด ๆ อันอาจมีผลกระทบต่อฐานะการเงิน หนี้สิน สถานภาพ การประกอบธุรกิจและชื่อเสียงของบริษัทฯ และบริษัทย่อย การจ่ายเงินปันผลระหว่างกาล รวมถึงรายการอื่นใดที่ตลาดหลักทรัพย์แห่งประเทศไทยหรือที่กฎหมายกำหนด

3. กำกับดูแลให้ฝ่ายจัดการดำเนินการให้เป็นไปตามนโยบาย แผนงาน และงบประมาณที่ได้รับอนุมัติ

4. พิจารณาอนุมัติแต่งตั้งบุคคลที่มีคุณสมบัติและไม่มี

ลักษณะต้องห้ามตามที่กำหนดในพระราชบัญญัติบริษัทมหาชนจำกัด พ.ศ. 2535 (รวมทั้งที่มีการแก้ไขเพิ่มเติม) และกฎหมายว่าด้วยหลักทรัพย์และตลาดหลักทรัพย์ รวมถึงประกาศข้อบังคับ และ / หรือ ระเบียบที่เกี่ยวข้อง ในกรณีที่ตำแหน่งกรรมการว่างลงเพราะเหตุอื่นนอกจากการออกตามวาระรวมทั้งพิจารณาอนุมัติแต่งตั้งประธานเจ้าหน้าที่บริหารของบริษัทฯ และบริษัทย่อย

5. พิจารณาแต่งตั้งและกำหนดบทบาทหน้าที่ของคณะกรรมการชุดย่อย ดังต่อไปนี้

5.1 จัดตั้งคณะกรรมการชุดย่อยต่าง ๆ ตามความเหมาะสมและความจำเป็น เพื่อช่วยปฏิบัติงานตามความรับผิดชอบของคณะกรรมการบริษัท ได้แก่ คณะกรรมการตรวจสอบ คณะกรรมการบริหารและคณะกรรมการสรรหา และกำหนดค่าตอบแทน คณะกรรมการบริหารความเสี่ยง เป็นต้น

5.2 พิจารณาอนุมัติบทบาทหน้าที่ของคณะกรรมการชุดย่อยต่าง ๆ ตลอดจนการเปลี่ยนแปลงในองค์ประกอบของคณะกรรมการชุดย่อยที่ได้รับการแต่งตั้งขึ้น

6. ดูแลผลประโยชน์ของผู้ถือหุ้นทั้งรายใหญ่และรายย่อยตามสิทธิอย่างเป็นธรรม รวมถึงปฏิบัติต่อผู้ถือหุ้นและผู้มีส่วนได้เสียอย่างเป็นธรรม

7. จัดให้มีการถ่วงดุลอำนาจของฝ่ายจัดการ และ/หรือผู้ถือหุ้นใหญ่ให้อยู่ในระดับที่เหมาะสม โดยให้ความสำคัญต่อสัดส่วนหรือจำนวนของกรรมการอิสระในคณะกรรมการของบริษัทฯ ด้วย

8. ดูแลให้มีกระบวนการในการจัดส่งข้อมูลเพื่อให้คณะกรรมการได้รับข้อมูลจากฝ่ายจัดการเพียงพอที่จะทำให้สามารถปฏิบัติตามอำนาจ หน้าที่และความรับผิดชอบได้อย่างสมบูรณ์

9. ดูแลให้มีกระบวนการและการจัดการที่ชัดเจนและโปร่งใส เกี่ยวกับการทำรายการระหว่างกัน ระหว่างบริษัทฯ และบริษัทย่อยกับบุคคลที่เกี่ยวข้องกัน เพื่อป้องกันไม่ให้เกิดความขัดแย้งทางผลประโยชน์ โดยต้องจัดให้มีการเปิดเผยข้อมูลอย่างถูกต้องและเพียงพอ รวมทั้งมีการรายงานต่อคณะกรรมการบริษัทอย่างสม่ำเสมอ

10. พิจารณากำหนดและแก้ไขเปลี่ยนแปลงชื่อกรรมการที่มีอำนาจลงลายมือชื่อผูกพันบริษัทฯ และบริษัทย่อยได้

11. จัดให้มีระบบบัญชี การรายงานทางการเงินและการสอบบัญชีที่เชื่อถือได้ รวมทั้งดูแลให้มีระบบการควบคุม

ภายในและการตรวจสอบภายในที่มีประสิทธิภาพและประสิทธิผล รวมทั้งให้ความเห็นชอบต่อการเปลี่ยนแปลงนโยบายและวิธีการปฏิบัติที่มีนัยสำคัญเกี่ยวกับการบัญชีและการควบคุมภายในของบริษัทฯ และบริษัทย่อย

12. อำนาจในการดำเนินการดังต่อไปนี้ จะกระทำได้อีกต่อเมื่อได้รับอนุมัติจากที่ประชุมผู้ถือหุ้นก่อน ทั้งนี้กำหนดให้รายการที่กรรมการหรือบุคคลที่อาจมีความขัดแย้ง มีส่วนได้เสีย หรืออาจมีความขัดแย้งทางผลประโยชน์อื่นใดของบริษัทฯ หรือบริษัทย่อย ให้กรรมการที่มีส่วนได้เสียในเรื่องนั้น ไม่มีสิทธิออกเสียงลงคะแนนในเรื่องนั้น

12.1 เรื่องที่กฎหมายกำหนดให้ต้องได้มติที่ประชุมผู้ถือหุ้น

12.2 การทำรายการที่กรรมการมีส่วนได้เสีย และอยู่ในข่ายที่กฎหมายหรือข้อกำหนดของตลาดหลักทรัพย์แห่งประเทศไทยระบุให้ต้องได้รับอนุมัติจากที่ประชุมผู้ถือหุ้น

13. คณะกรรมการอาจมอบหมายให้กรรมการคนหนึ่งหรือหลายคนหรือบุคคลอื่นใดปฏิบัติกรอย่างใดอย่างหนึ่งแทนคณะกรรมการก็ได้ ทั้งนี้ การมอบอำนาจดังกล่าวข้างต้นจะไม่รวมถึงการมอบอำนาจหรือการมอบอำนาจซึ่งทำให้กรรมการหรือผู้รับมอบอำนาจจากกรรมการสามารถอนุมัติรายการที่ตนเองหรือบุคคลที่อาจมีความขัดแย้งกับผลประโยชน์ของบริษัทฯ หรือบริษัทย่อย รวมทั้งกำหนดให้ต้องขอความเห็นชอบจากที่ประชุมผู้ถือหุ้นในการทำรายการที่เกี่ยวข้องกัน และการได้มาหรือจำหน่ายไปซึ่งสินทรัพย์ที่สำคัญของบริษัทฯ และบริษัทย่อย ตามข้อกำหนดของตลาดหลักทรัพย์แห่งประเทศไทยและสำนักงานคณะกรรมการ ก.ล.ต. และ / หรือหน่วยงานที่เกี่ยวข้องในเรื่องดังกล่าว

2. โครงสร้างคณะกรรมการตรวจสอบ

คณะกรรมการตรวจสอบ ณ วันที่ 31 ธันวาคม พ.ศ. 2556 มีรายชื่อดังนี้

1. นายวิระ	มาวิจักขณ์	ประธานกรรมการตรวจสอบ
2. นายสุรินทร์	เปรมอมรกิจ	กรรมการตรวจสอบ
3. นายวิสุทธิ์	มนตวิวัฒน์	กรรมการตรวจสอบ
4. นพ.ปราศรัย	บุญยวงศ์วิโรจน์	กรรมการตรวจสอบ
นางสาววรรณณา	มหาพงษ์	เลขานุการ

ขอบเขตหน้าที่ และความรับผิดชอบของคณะกรรมการ

ตรวจสอบ

1. สอบทานให้บริษัทฯ และบริษัทย่อยมีการรายงานทางการเงินอย่างถูกต้องและต้องเปิดเผยอย่างเพียงพอ โดยการประสานงานกับผู้สอบบัญชีภายนอกและผู้บริหารที่รับผิดชอบจัดทำรายงานทางการเงินทั้งรายไตรมาสและประจำปี

2. สอบทานให้บริษัทฯ และบริษัทย่อยมีระบบการควบคุมภายใน (Internal Control) และการตรวจสอบภายใน (Internal Audit) ที่เหมาะสมและมีประสิทธิภาพ และพิจารณาความเป็นอิสระของหน่วยงานตรวจสอบภายใน ตลอดจนให้ความเห็นชอบในการพิจารณาแต่งตั้งโยกย้าย เลิกจ้างหัวหน้างานตรวจสอบภายใน หรือหน่วยงานอื่นใดที่รับผิดชอบเกี่ยวกับการตรวจสอบภายใน

3. สอบทานการปฏิบัติงานของบริษัทฯ และบริษัทย่อยให้เป็นไปตามกฎหมายว่าด้วยหลักทรัพย์และตลาดหลักทรัพย์ ข้อกำหนดของตลาดหลักทรัพย์ หรือกฎหมายที่เกี่ยวข้องกับธุรกิจของบริษัทฯ และบริษัทย่อย

4. พิจารณาคัดเลือกและเสนอแต่งตั้งบุคคลที่มีความเป็นอิสระเพื่อทำหน้าที่เป็นผู้สอบบัญชีของบริษัทฯ และบริษัทย่อย รวมถึงพิจารณาเสนอคำตอบแทนของผู้สอบบัญชี เพื่อเสนอต่อคณะกรรมการบริษัท เพื่อขอรับการแต่งตั้งจากที่ประชุมใหญ่ผู้ถือหุ้น รวมทั้งเข้าร่วมประชุมกับผู้สอบบัญชีโดยไม่มีฝ่ายจัดการเข้าร่วมประชุมอย่างน้อยปีละครั้ง

5. มีอำนาจในการว่าจ้างที่ปรึกษาอิสระหากมีความจำเป็น และเห็นว่าจำเป็นด้วยค่าใช้จ่ายของบริษัทฯ

6. พิจารณารายการที่เกี่ยวข้องกันหรือรายการที่อาจมีความขัดแย้งทางผลประโยชน์ให้เป็นไปตามกฎหมายและข้อกำหนดของตลาดหลักทรัพย์และคณะกรรมการกำกับตลาดทุน ทั้งนี้ เพื่อให้มั่นใจว่ารายการดังกล่าวมีความสมเหตุสมผลและเป็นประโยชน์สูงสุดต่อบริษัทฯ หรือบริษัทย่อย

7. ระหว่างการปฏิบัติงาน หากคณะกรรมการตรวจสอบพบหรือสงสัยในรายการหรือกิจกรรมใดต่อไป นี้ ซึ่งอาจมีผลกระทบต่ออย่างมีนัยสำคัญต่อสถานะทางการเงินหรือผลประกอบการของบริษัทฯ หรือบริษัทย่อย คณะกรรมการตรวจสอบต้องรายงานต่อคณะกรรมการบริษัท เพื่อให้มีการแก้ไขรายการหรือกิจกรรมดังกล่าวได้อย่างทันที่

7.1 รายการที่เกิดความขัดแย้งทางผลประโยชน์

7.2 การทุจริต หรือรายการที่ไม่ปกติ หรือการบกพร่องอย่างมีนัยสำคัญของระบบการควบคุมภายในของบริษัท หรือบริษัทย่อย

7.3 การฝ่าฝืนหรือละเมิดกฎหมายว่าด้วยหลักทรัพย์ ประกาศและข้อกำหนดของตลาดหลักทรัพย์แห่งประเทศไทย สำนักงานคณะกรรมการกำกับหลักทรัพย์และตลาดหลักทรัพย์ และคณะกรรมการกำกับตลาดทุน รวมทั้งกฎหมายที่เกี่ยวข้องกับธุรกิจของบริษัท และบริษัทย่อย

หากคณะกรรมการบริษัทหรือผู้บริหารไม่สามารถแก้ไขรายการหรือกิจกรรมดังกล่าวได้อย่างทันที่ที่สมาชิกของคณะกรรมการตรวจสอบอาจรายงานรายการหรือกิจกรรมดังกล่าวต่อสำนักงานคณะกรรมการกำกับหลักทรัพย์และตลาดหลักทรัพย์ หรือตลาดหลักทรัพย์แห่งประเทศไทย

8. หากผู้สอบบัญชีของบริษัท พบเหตุการณ์ที่น่าสงสัยเกี่ยวกับกรรมการ ผู้บริหารหรือบุคคลใด ๆ ซึ่งรับผิดชอบต่อการปฏิบัติงานของบริษัท และบริษัทย่อย ละเมิดกฎหมายและผู้สอบบัญชีได้รายงานเหตุการณ์ดังกล่าวต่อคณะกรรมการตรวจสอบ คณะกรรมการตรวจสอบต้องดำเนินการโดยไม่ชักช้าในการตรวจสอบเพิ่มเติมและรายงานผลการตรวจสอบเบื้องต้นต่อสำนักงานคณะกรรมการกำกับหลักทรัพย์และตลาดหลักทรัพย์ และผู้สอบบัญชีภายใน 30 วัน นับจากวันที่ได้รับรายงานจากผู้สอบบัญชี

9. จัดทำรายงานของคณะกรรมการตรวจสอบโดยเปิดเผยไว้ในรายงานประจำปีของบริษัท โดยให้ประธานคณะกรรมการตรวจสอบลงนามในรายงานดังกล่าว รายงานดังกล่าวต้องประกอบด้วยข้อมูลอย่างน้อยดังต่อไปนี้

9.1 ความเห็นเกี่ยวกับความถูกต้อง ครบถ้วน เป็นที่เชื่อถือได้ของรายงานงบการเงินของบริษัทและบริษัทย่อย

9.2 ความเห็นเกี่ยวกับความเพียงพอของระบบการควบคุมภายในของบริษัท และบริษัทย่อย

9.3 ความเห็นเกี่ยวกับการปฏิบัติตามกฎหมายว่าด้วยหลักทรัพย์และตลาดหลักทรัพย์ ข้อกำหนดของตลาดหลักทรัพย์ หรือกฎหมายที่เกี่ยวข้องกับธุรกิจของบริษัท และบริษัทย่อย

9.4 ความเห็นเกี่ยวกับความเหมาะสมของผู้สอบบัญชี

9.5 ความเห็นเกี่ยวกับรายการที่อาจมีความขัดแย้งทางผลประโยชน์

9.6 จำนวนการประชุมของคณะกรรมการตรวจสอบ และการเข้าร่วมประชุมของคณะกรรมการตรวจสอบแต่ละท่าน

9.7 ความเห็นหรือข้อสังเกตโดยรวมที่คณะกรรมการตรวจสอบได้รับการปฏิบัติหน้าที่ตามกฎบัตร (Charter)

9.8 รายการอื่นที่เห็นว่าผู้ถือหุ้นและผู้ลงทุนทั่วไปควรทราบ ภายใต้ขอบเขตหน้าที่และความรับผิดชอบที่ได้รับมอบหมายจากคณะกรรมการบริษัท

10. ปฏิบัติการอื่นใดตามที่คณะกรรมการบริษัทมอบหมายตามที่เห็นสมควรในการปฏิบัติงานตามขอบเขต หน้าที่และความรับผิดชอบ ให้คณะกรรมการตรวจสอบมีอำนาจเชิญให้ฝ่ายจัดการ ผู้บริหาร หรือพนักงานของบริษัท หรือบริษัทย่อยที่เกี่ยวข้องมารายงาน ให้ความเห็น ร่วมประชุมหรือส่งเอกสารที่เห็นว่าเกี่ยวข้องและจำเป็น

3. โครงสร้างคณะกรรมการบริหาร

คณะกรรมการบริหาร ณ วันที่ 31 ธันวาคม พ.ศ. 2556 มีรายชื่อดังนี้

1. ผศ.พญ.สายสุณี วนดุรงค์วรรณ	ประธานกรรมการบริหาร / ประธานเจ้าหน้าที่บริหาร
2. นพ.พงษ์ศักดิ์ วัฒนา	กรรมการบริหาร / รองประธานเจ้าหน้าที่บริหาร
3. นพ.มงคล วนิชรักษ์ดีเดชา	กรรมการบริหาร / รองประธานเจ้าหน้าที่บริหาร
4. น.ส.วิลาวรรณ วนดุรงค์วรรณ	กรรมการบริหาร / รองประธานเจ้าหน้าที่บริหาร
5. นายศักดิ์ดา ตั้งจิตวัฒนาการ	รักษาการประธานเจ้าหน้าที่บริหาร / กรรมการบริหาร
6. พญ.สุนีย์ ธีรการุณวงศ์	กรรมการบริหาร
7. นายประหยัด ครองอมริดี	กรรมการบริหาร
8. นางสุนีย์ จ้อยจำรัส	กรรมการบริหาร
9. นางสาวขวัญยืน สุขสมโภชน์	กรรมการบริหาร
10. ดร.รัชฎา พองธนกิจ	กรรมการบริหารและเลขานุการ

ขอบเขตหน้าที่ และความรับผิดชอบของคณะกรรมการบริหาร

1. วางแผนและกำหนดนโยบาย ทิศทาง กลยุทธ์ แผนงาน และโครงสร้างองค์กรและโครงสร้างการบริหารงานหลักในการดำเนินธุรกิจของบริษัท และบริษัทย่อย ให้สอดคล้องกับสภาพ



ทางเศรษฐกิจและสภาวะการแข่งขันในตลาด เพื่อเสนอให้คณะกรรมการบริษัทพิจารณาอนุมัติ

2. วางแผนและกำหนดแผนธุรกิจ งบประมาณประจำปี และอำนาจการบริหารในสายงานต่าง ๆ ของบริษัทฯ และบริษัทย่อย เพื่อเสนอให้คณะกรรมการบริษัทพิจารณาอนุมัติ รวมทั้งพิจารณาอนุมัติการจัดสรรงบประมาณประจำปี การแก้ไข เปลี่ยนแปลง เพิ่มเติมงบประมาณรายจ่ายประจำปี ในกรณีที่มีความจำเป็นเร่งด่วน และให้นำเสนอต่อที่ประชุมคณะกรรมการบริษัทเพื่อทราบต่อไป

3. ตรวจสอบและดำเนินการติดตามนโยบายและแนวทางการบริหารงานด้านต่าง ๆ ของบริษัทฯ และบริษัทย่อยที่กำหนดไว้ให้เป็นไปอย่างมีประสิทธิภาพและเื้อต่อสภาพการดำเนินธุรกิจ

4. ตรวจสอบติดตามผลการดำเนินงานของบริษัทฯ และบริษัทย่อย ที่กำหนดไว้ให้เป็นไปตามแผนงานธุรกิจที่ได้รับอนุมัติ

5. พิจารณาโครงการลงทุนขนาดใหญ่ของบริษัทฯ และบริษัทย่อย เพื่อเสนอให้คณะกรรมการบริษัทพิจารณาอนุมัติ

6. กำหนดรายละเอียดของการคัดเลือก การฝึกอบรม การว่างงาน และการเลิกจ้างของพนักงานของบริษัทฯ และบริษัทย่อย รวมทั้งกำหนดสวัสดิการพนักงาน ให้เหมาะสมกับสภาพการณ์ ประเพณีปฏิบัติ และสอดคล้องกับกฎหมายที่ใช้อยู่ในปัจจุบัน

7. ปฏิบัติหน้าที่อื่น ๆ ตามที่ได้รับมอบหมายจากคณะกรรมการบริษัทเป็นคราว ๆ ไป

ทั้งนี้ อำนาจการบริหาร ตลอดจนการมอบอำนาจแก่บุคคลอื่นที่กรรมการบริหารเห็นสมควร จะไม่รวมถึงอำนาจหรือการมอบอำนาจในการอนุมัติรายการใดที่ตนเองหรือบุคคลที่เกี่ยวข้องซึ่งอาจมีความขัดแย้ง มีส่วนได้เสีย หรือผลประโยชน์ในลักษณะอื่นใด ขัดแย้งกับผลประโยชน์ของบริษัทฯ หรือบริษัทย่อย หรือรายการที่ไม่อยู่ภายใต้การดำเนินธุรกิจปกติทั่วไปของบริษัทฯ หรือบริษัทย่อย ซึ่งการอนุมัติรายการดังกล่าวต้องเสนอต่อที่ประชุมคณะกรรมการบริษัท และ/หรือที่ประชุมผู้ถือหุ้นของบริษัทฯ เพื่อพิจารณาและอนุมัติตามที่ขอบังคับของบริษัทฯ หรือกฎหมายที่เกี่ยวข้องกำหนด

4. โครงสร้างคณะกรรมการสรรหาและพิจารณา

คำตอบแทนกรรมการและผู้บริหาร

คณะกรรมการสรรหาและพิจารณาคำตอบแทนกรรมการและผู้บริหาร ณ วันที่ 31 ธันวาคม 2556 มีรายชื่อดังนี้

1. พญ.สายสุณี	วนดุรงค์วรรณ	ประธาน
2. นพ.มงคล	วณิชภักดีเดชา	กรรมการ
3. นายวิระ	มาวิจักขณ์	กรรมการ
4. นายสุรินทร์	เปรมอมรกิจ	กรรมการ
น.ส.สิริรัตน์	ชุมแวงวาปี	เลขานุการ

ขอบเขตหน้าที่ และความรับผิดชอบของคณะกรรมการสรรหาและพิจารณาคำตอบแทน

1. กำหนดนโยบาย หลักเกณฑ์ วิธีการและกระบวนการที่ชัดเจน โปร่งใส เหมาะสม และเป็นประโยชน์ต่อบริษัทฯ และบริษัทย่อยในการสรรหา ถอดถอน หรือเลิกจ้าง กรรมการและผู้บริหารระดับสูงของบริษัทฯ และบริษัทย่อย และนำเสนอต่อคณะกรรมการของบริษัทฯ เพื่อพิจารณาอนุมัติ

2. พิจารณาเสนอรายชื่อบุคคลที่มีคุณสมบัติเหมาะสมเป็นกรรมการบริษัท กรรมการชุดย่อย และผู้บริหารระดับสูง เพื่อเสนอต่อคณะกรรมการบริษัทในกรณีที่มีตำแหน่งดังกล่าวว่างลง หรือสิ้นสุดวาระการดำรงตำแหน่ง

3. กำหนดนโยบายคำตอบแทนสำหรับกรรมการ ผู้บริหารระดับสูงของบริษัทฯ และบริษัทย่อย และนำเสนอต่อคณะกรรมการบริษัทเพื่อพิจารณาอนุมัติ

4. พิจารณาคำตอบแทนให้แก่คณะกรรมการ และคณะกรรมการชุดย่อยต่างๆ โดยคำตอบแทนดังกล่าวให้รวมถึงเบี้ยประชุม เงินเดือน โบนัส หุ้น และผลประโยชน์ที่เกี่ยวข้องอื่นๆ และเสนอต่อที่ประชุมผู้ถือหุ้นเพื่อพิจารณาอนุมัติ

5. จัดให้มีแผนสืบทอดตำแหน่งบริหารที่สำคัญและให้มีการทบทวนอย่างสม่ำเสมอ โดยประเมินความสำคัญของตำแหน่ง สรรหาและพัฒนา เพื่อให้มีผู้สืบทอดตำแหน่งบริหารที่มีความรู้ ความสามารถ ประสบการณ์ และคุณสมบัติอื่นที่ตรงตามความต้องการและเป็นประโยชน์ต่อบริษัทฯ และบริษัทย่อย

6. ปฏิบัติการอื่นใดตามที่คณะกรรมการบริษัทมอบหมายตามที่เห็นสมควร

5. โครงสร้างคณะกรรมการบริหารความเสี่ยง

คณะกรรมการบริหารความเสี่ยง ณ วันที่ 31 ธันวาคม พ.ศ. 2556 มีรายชื่อดังนี้

1. นางสาววิลาวรรณ	วนดุรงค์วรรณ	ประธาน
2. นายวิโรจน์	มาวิจักขณ์	ที่ปรึกษา
3. นายศักดิ์ดา	ตั้งจิตวัฒนาก	กรรมการ
4. นายประหยัด	ครองอภิรดี	กรรมการ
5. นางสาวศิวภาณต์	ตันติวงศ์พิศาล	กรรมการ
6. นางพิพัทธ์	จันทร์เสม	กรรมการ
7. นางสาวพรศิริ	อุณอนันต์	กรรมการ
8. นางประภาพรรณ	รื่นภาค	กรรมการ
9. นางสาวนิษฐา	ไปราณานนท์	กรรมการ
10. นางกัลยาณี	กัฬหะสูตร	กรรมการ
11. นางสาวประภาพรรณ	เดชธำม	กรรมการและเลขานุการ

ขอบเขตหน้าที่ และความรับผิดชอบของคณะกรรมการบริหารความเสี่ยง

1. กำหนดนโยบาย และแนวทางการบริหารความเสี่ยง โดยรวมของบริษัทฯและบริษัทย่อย ซึ่งครอบคลุมถึงความเสี่ยงด้านการเงิน ความเสี่ยงด้านธุรกิจและการตลาด ความเสี่ยงด้านการลงทุน รวมถึงความเสี่ยงอื่น ๆ ที่จะมีผลกระทบต่อ การดำเนินงานและชื่อเสียงของบริษัทฯและบริษัทย่อย เป็นต้น เพื่อนำเสนอต่อคณะกรรมการบริษัทเพื่อพิจารณาให้ความเห็นชอบ

2. กำหนดเกณฑ์การวัดความเสี่ยงและเพดานความเสี่ยง ที่บริษัทฯและบริษัทย่อยยอมรับได้

3. พิจารณาความเสี่ยงที่สำคัญของบริษัทฯและบริษัทย่อย และเสนอแนะวิธีป้องกัน หรือลดระดับความเสี่ยงให้อยู่ในระดับที่ยอมรับได้

4. ดูแล ติดตาม ประเมินผล รวมทั้งปรับปรุงแผนการดำเนินงาน เพื่อลดความเสี่ยงอย่างต่อเนื่อง และเหมาะสมกับภาวะการณ์ดำเนินธุรกิจของบริษัทฯและบริษัทย่อย

5. ทบทวนความเพียงพอของนโยบายและระบบบริหาร ความเสี่ยง โดยรวมถึงความมีประสิทธิภาพของระบบและการ ปฏิบัติตามนโยบายที่กำหนด

6. รายงานการดำเนินงานเพื่อลดความเสี่ยง ต่อคณะกรรมการบริษัทเป็นประจำ และในกรณีที่มีเรื่องสำคัญซึ่งกระทบ ต่อบริษัทฯและบริษัทย่อยอย่างมีนัยสำคัญ ซึ่งต้องรายงานต่อ คณะกรรมการบริษัทเพื่อพิจารณาโดยเร็ว

7. ปฏิบัติการอื่นใดตามที่คณะกรรมการบริษัทมอบหมาย ตามที่เห็นสมควร



ค่าตอบแทนของคณะกรรมการบริษัท

รายชื่อคณะกรรมการ	การเข้าร่วมประชุม	ค่าเบี้ยประชุม
1. รศ.ดร.นพ.วิชัย วนดุรงค์วรรณ	14/14	140,000
2. ผศ.พญ.สายสุณี วนดุรงค์วรรณ	13/14	97,500
3. นพ.พงษ์ศักดิ์ วัฒนา	12/14	60,000
4. นพ.มงคล วัฒนภักดีเดชา	12/14	60,000
5. นายวิระ มาวิจักขณ์	14/14	84,000
6. นายสุรินทร์ เปรมอมรกิจ	12/14	72,000
7. นพ.ปราชญ์ บุญยวงศ์โรจน์	12/14	72,000
8. นายวิสุทธิ์ มนตรีวัต	12/14	72,000
9. นางสาววิลาวรรณ วนดุรงค์วรรณ	13/14	78,000
รวมค่าตอบแทนทั้งสิ้น		735,500

ค่าตอบแทนของคณะกรรมการตรวจสอบ

รายชื่อคณะกรรมการ	การเข้าร่วมประชุม	ค่าเบี้ยประชุม
1. นายวิระ มาวิจักขณ์	15/15	150,000
2. นายสุรินทร์ เปรมอมรกิจ	14/15	84,000
3. นพ.ปราชญ์ บุญยวงศ์โรจน์	14/15	83,400
4. นายวิสุทธิ์ มนตรีวัต	15/15	90,000
รวมค่าตอบแทนทั้งสิ้น		407,400

ค่าตอบแทนของคณะกรรมการสรรหาและพิจารณาค่าตอบแทน

รายชื่อคณะกรรมการ	การเข้าร่วมประชุม	ค่าเบี้ยประชุม
1. ผศ.พญ.สายสุณี วนดุรงค์วรรณ	4/4	40,000
2. นายวิระ มาวิจักขณ์	4/4	24,000
3. นายสุรินทร์ เปรมอมรกิจ	4/4	24,000
4. นพ.มงคล วัฒนภักดีเดชา	3/4	15,000
รวมค่าตอบแทนทั้งสิ้น		103,000

การกำกับดูแลกิจการ

เพื่อให้องค์กรมีโครงสร้าง ระบบงาน และกระบวนการบริหารและดำเนินงานที่มีประสิทธิภาพ การเคารพในสิทธิความเท่าเทียมกันของผู้ถือหุ้นและมีความรับผิดชอบต่อผู้มีส่วนได้ส่วนเสีย การมีคณะกรรมการและผู้บริหารที่มีวิสัยทัศน์และมีความรับผิดชอบต่อหน้าที่ รวมทั้งมีการจัดระบบควบคุมภายในและระบบตรวจสอบให้เพียงพอ เพื่อให้บริษัทมีความโปร่งใส มีจริยธรรม ตรวจสอบได้

คณะกรรมการบริษัท ได้มีมติในการประชุม คณะกรรมการบริษัท ศรีวิชัยเวชวิวัฒน์ จำกัด(มหาชน) ครั้งที่ 12/2556 วันที่ 12 พฤศจิกายน พ.ศ. 2556 เห็นสมควรให้มีการทบทวนปรับปรุงแก้ไขนโยบายการกำกับดูแลกิจการ โดยยกเลิกประกาศ ฉบับลงวันที่ 14 มีนาคม พ.ศ. 2554 และให้ใช้นโยบาย การกำกับดูแลกิจการที่ดี ฉบับนี้แทน โดยแบ่งออกเป็น 5 หมวด ดังนี้

หมวดที่ 1 สิทธิของผู้ถือหุ้น

การคุ้มครองสิทธิของผู้ถือหุ้นและการอำนวยความสะดวกแก่ผู้ถือหุ้นในการใช้สิทธิในเรื่องต่างๆ

1.1 บริษัทให้สิทธิผู้ถือหุ้นอย่างเท่าเทียมกัน ได้แก่

1.1.1 สิทธิในการลงคะแนนเสียงในที่ประชุมผู้ถือหุ้น

1.1.2 สิทธิการได้รับส่วนแบ่งกำไรในรูป

เงินปันผลอย่างเท่าเทียมกัน

1.1.3 สิทธิในการรับซื้อหุ้นคืนโดยบริษัท

1.2 บริษัทนำเสนอคำตอบแทนกรรมการให้ผู้ถือหุ้น

พิจารณาอนุมัติเป็นประจำทุกปี

1.3 บริษัทนำเสนอนโยบายและหลักเกณฑ์ในการ

พิจารณา รวมทั้งหลักเกณฑ์การให้คำตอบแทนสำหรับกรรมการแต่ละตำแหน่งเพื่อประกอบการพิจารณาของผู้ถือหุ้น ในการเสนอวาระคำตอบแทนกรรมการ นอกเหนือจากการนำเสนอถึงจำนวนเงินคำตอบแทน

1.4 การพิจารณาแต่งตั้งกรรมการ บริษัทเสนอชื่อ

กรรมการและประวัติของกรรมการทุกคนให้ผู้ถือหุ้นลงคะแนนเสียงเลือกตั้งกรรมการเป็นรายบุคคล

1.5 บริษัทเปิดเผยชื่อผู้ตรวจสอบ การนับคะแนนเสียง

ในการประชุมผู้ถือหุ้นไว้ในรายงานการประชุมผู้ถือหุ้น

1.6 บริษัทจัดสรรเวลาและส่งเสริมให้ผู้ถือหุ้นมีโอกาสในการแสดงความคิดเห็นและตั้งคำถามต่อคณะกรรมการในเรื่องที่เกี่ยวข้องของบริษัท โดยให้ผู้ถือหุ้นเสนอชื่อกรรมการ และวาระที่ต้องการนำเข้าที่ประชุมหรือคำถามที่ต้องการให้ตอบในที่ประชุมผู้ถือหุ้นได้ล่วงหน้าก่อนวันสิ้นสุดรอบปีบัญชี และในกรณีการกำหนดสัดส่วนของการถือหุ้นของผู้มีสิทธิเสนอวาระกำหนดสัดส่วนไม่น้อยกว่า 5%

1.7 การจัดทำหนังสือนัดประชุมผู้ถือหุ้น

1.7.1 ระเบียบวาระพิจารณาแต่งตั้งกรรมการ แสดงชื่อพร้อมแนบประวัติย่อของกรรมการที่จะเสนอ แต่งตั้งโดยมีชื่อ-นามสกุล ประวัติการศึกษา ประวัติการทำงาน จำนวนบริษัทที่ดำรงตำแหน่ง หลักเกณฑ์ วิธีสรรหา ประเภทของกรรมการที่เสนอ เช่น กรรมการอิสระ และในกรณีการเสนอชื่อกรรมการเดิม ที่กลับเข้าดำรงตำแหน่งใหม่ จะมีข้อมูลการเข้าร่วมประชุมในปีที่ผ่านมา และจำนวนวาระที่เคยดำรงตำแหน่งกรรมการในบริษัท

1.7.2 ระเบียบวาระแต่งตั้งผู้สอบบัญชี แสดงชื่อผู้สอบบัญชี, บริษัทที่สังกัด, ประสบการณ์ความสามารถของผู้สอบบัญชี, รวมทั้งประเด็นเกี่ยวกับความเป็นอิสระของผู้สอบบัญชี และค่าบริการของผู้สอบบัญชีซึ่งผู้สอบบัญชีที่เสนอได้รับการกลั่นกรองจากคณะกรรมการตรวจสอบให้ความเห็นชอบแล้ว

1.7.3 ระเบียบวาระอนุมัติจ่ายเงินปันผล มีการเปิดเผยนโยบายการจ่ายเงินปันผลบริษัท อัตราเงินปันผลที่เสนอจ่าย พร้อมเหตุผลและข้อมูลประกอบ รวมถึงกรณีที่เสนอให้งดจ่ายเงินปันผลด้วย

1.7.4 ระเบียบวาระต่างๆ แสดงวัตถุประสงค์และเหตุผลไว้อย่างชัดเจน

1.7.5 มีการระบุความคิดเห็นของคณะกรรมการไว้ในแต่ละระเบียบวาระ

1.8 การจัดทำรายงานการประชุมผู้ถือหุ้น

1.8.1 บริษัทแสดงการแจ้งวิธีการลงคะแนน และนับคะแนนให้ผู้ถือหุ้นทราบก่อนเริ่มการประชุมตามวาระระเบียบวาระ โดยให้มีการใช้บัตรลงคะแนน และมีตัวแทนผู้ถือหุ้นร่วมนับคะแนนด้วย



1.8.2 บริษัทแสดงการเปิดโอกาสให้ผู้ถือหุ้นซักถามและเสนอความคิดเห็นในที่ประชุมผู้ถือหุ้นและบันทึกประเด็นคำถามคำตอบไว้ในรายการประชุมเพื่อให้ผู้ถือหุ้นที่ไม่ได้เข้าประชุมได้รับทราบ

1.8.3 บริษัทจัดให้มีการลงคะแนนเสียง และบันทึกมติของที่ประชุมไว้ชัดเจนในรายงานการประชุมโดยมีการบันทึกจำนวนคะแนนเสียงที่ได้รับในแต่ละวาระว่าเห็นชอบ ไม่เห็นชอบ และงดออกเสียง ในแต่ละวาระของการประชุมที่ต้องมีการลงมติของที่ประชุม

1.9 บริษัทบันทึกรายชื่อพร้อมตำแหน่งของกรรมการที่เข้าร่วมประชุมผู้ถือหุ้นไว้ในรายการประชุมผู้ถือหุ้น เพื่อให้สามารถตรวจสอบถึงการมีส่วนร่วมของกรรมการในการประชุมผู้ถือหุ้นแต่ละครั้ง และเพื่อแสดงถึงความรับผิดชอบต่อผู้ถือหุ้นของคณะกรรมการบริษัท ในการประชุมผู้ถือหุ้นให้กรรมการบริษัทเข้าร่วมประชุมทุกครั้ง เพื่อให้ผู้ถือหุ้นมีโอกาสซักถามปัญหาเกี่ยวกับบริษัทต่อคณะกรรมการ

1.10 เปิดเผยมติที่ประชุมผู้ถือหุ้นพร้อมผลการลงคะแนนเสียงในวันถัดไปจากวันประชุมผู้ถือหุ้น โดยการแจ้งต่อตลาดหลักทรัพย์แห่งประเทศไทย และเปิดเผยผ่านเว็บไซต์ของบริษัท และบริษัทจะจัดส่งรายงานการประชุมผู้ถือหุ้นให้ตรวจสอบภายใน 30 วัน หลังจากวันประชุมผู้ถือหุ้นเพื่อทราบและแก้ไขก่อนออกรายงานการประชุมฉบับจริง

1.11 ประธานกรรมการเข้าร่วมในการประชุมผู้ถือหุ้นทุกครั้ง เพื่อพบปะและตอบคำถามของผู้ถือหุ้น

1.12 ประธานเจ้าหน้าที่บริหารและผู้บริหารของบริษัทได้เข้าร่วมประชุมผู้ถือหุ้นทุกครั้ง เพื่อตอบคำถามในประเด็นที่เกี่ยวกับการบริหารจัดการบริษัทต่อผู้ถือหุ้น

1.13 ประธานอนุกรรมการ (Board Committee) ได้แก่ ประธานคณะกรรมการบริหาร ประธานคณะกรรมการตรวจสอบ ประธานคณะกรรมการสรรหาและพิจารณาค่าตอบแทนฯ และประธานคณะกรรมการบริหารความเสี่ยง เข้าร่วมการประชุมผู้ถือหุ้น เพื่อตอบคำถามผู้ถือหุ้นในประเด็นที่เกี่ยวข้อง

1.14 ประธานได้เชิญผู้ตรวจสอบบัญชี หรือตัวแทนสำนักงานตรวจสอบบัญชี ให้เข้าร่วมประชุมผู้ถือหุ้นทุกครั้ง เพื่อตอบคำถามในประเด็นที่เกี่ยวข้องกับงบการเงิน

1.15 บริษัทได้กำหนดโครงสร้างการถือหุ้น เพื่อให้การบริหารงานเกิดประสิทธิภาพและโปร่งใส

1.16 ในการประชุมสามัญ / วิสามัญผู้ถือหุ้นแต่ละครั้งผู้ถือหุ้นมีสิทธิได้ทราบถึงเรื่องที่จะมีการพิจารณาในที่ประชุมผู้ถือหุ้น เพื่อตัดสินใจว่าจะเข้าร่วมประชุมหรือไม่ อย่างไรก็ตามทั้งนี้ได้รับข้อมูลประกอบการตัดสินใจล่วงหน้าก่อนการประชุม ซึ่งบริษัทจะหลีกเลี่ยงการเพิ่มวาระอื่น ๆ ที่ไม่ได้กำหนดไว้ล่วงหน้าในการประชุมผู้ถือหุ้น เพื่อความเป็นธรรมต่อผู้ถือหุ้นที่ไม่ได้เข้าร่วมประชุม

หมวดที่ 2 การปฏิบัติต่อผู้ถือหุ้นอย่างเท่าเทียมกัน

บริษัทให้ความสำคัญกับการปฏิบัติที่เท่าเทียมกันต่อผู้ถือหุ้นทุกราย ซึ่งรวมถึงผู้ถือหุ้นส่วนน้อยโดยผู้ถือหุ้นส่วนน้อยและผู้ถือหุ้นต่างชาติจะได้รับการคุ้มครอง บริษัทจึงมุ่งเน้นแนวปฏิบัติในการคุ้มครองป้องกันการละเมิดสิทธิของผู้ถือหุ้น ดังนี้

2.1 บริษัทให้สิทธิแก่ผู้ถือหุ้นในการออกเสียงลงคะแนนในแบบหนึ่งหุ้นต่อหนึ่งเสียง หุ้นประเภทเดียวกัน มีสิทธิออกเสียงที่เท่าเทียมกัน ในกรณีที่บริษัทมีหุ้นมากกว่าหนึ่งประเภท บริษัทเปิดเผยถึงสิทธิในการออกเสียงของหุ้นแต่ละประเภท

2.2 การสรรหาและแต่งตั้งกรรมการ ผู้ถือหุ้นมีสิทธิเสนอชื่อกรรมการโดยส่งเอกสารให้บริษัทหรือผ่านทางเว็บไซต์ เพื่อเสนอให้กรรมการสรรหาและพิจารณาค่าตอบแทนฯ ได้พิจารณาก่อนการประชุมสามัญประจำปี เพื่อให้ผู้ถือหุ้นมีอิสระในการเลือกตั้งกรรมการเพื่อดูแลผลประโยชน์แทนผู้ถือหุ้น

2.3 พนักงาน, ผู้บริหาร และกรรมการบริษัท ปฏิบัติตามนโยบายเกี่ยวกับการป้องกัน การรั่วข้อมูลภายใน ที่บริษัทกำหนดและประกาศแจ้งให้ทราบ

2.4 การทำรายการที่เกี่ยวข้องกัน บริษัทได้มีการเปิดเผยข้อมูลเกี่ยวกับชื่อและความสัมพันธ์ของบุคคลที่เกี่ยวข้องนโยบายกำหนดราคา และมูลค่าของรายการ รวมทั้งความเห็นคณะกรรมการเกี่ยวกับรายการดังกล่าวให้ผู้ถือหุ้นทราบอย่างชัดเจน บริษัทกำหนดวิธีปฏิบัติ ซึ่งระมัดระวังไม่ให้มีการทำรายการที่เกี่ยวข้องกันที่ทำให้เกิดความขัดแย้งทางผลประโยชน์

2.5 บริษัทมีการทำรายการระหว่างกันที่ไม่ได้มีลักษณะทำให้เกิดความขัดแย้งทางผลประโยชน์ ซึ่งได้รับยืนยันรายงานการตรวจสอบงบการเงินจากผู้สอบบัญชีรับอนุญาต และเปิดเผยรายการระหว่างกันที่ได้กระทำอย่างยุติธรรมตามราคาตลาดและเป็นไปตามปกติธุรกิจการค้า (Fair and at arms' length)

การทำรายการระหว่างกันของบริษัทในกลุ่มไม่ว่าจะเป็นรายได้หรือรายจ่ายต่อน้อยกว่าร้อยละ 25 ของรายได้และรายจ่ายรวม เว้นแต่กรณีที่เป็นการทำรายการตามปกติธุรกิจ และกรณีที่เป็นการทำธุรกรรมกับบริษัทย่อยหรือบริษัทร่วมที่ไม่มีผู้เกี่ยวข้องที่ถือหุ้นเกิน 10%

2.6 บริษัทอำนวยความสะดวกให้กับผู้ถือหุ้นที่ไม่สามารถเข้าร่วมประชุมผู้ถือหุ้นด้วยตนเอง โดยการจัดส่งหนังสือมอบฉันทะไปพร้อมกับหนังสือัดประชุม

2.7 บริษัทระบุถึงเอกสาร/หลักฐานรวมทั้งคำแนะนำและขั้นตอนในการมอบฉันทะให้ผู้ถือหุ้นทราบในหนังสือัดประชุม เพื่อให้ผู้ถือหุ้นสามารถจัดเตรียมได้อย่างถูกต้อง และไม่เกิดปัญหาในการเข้าร่วมประชุมของผู้รับมอบฉันทะ และไม่กำหนดเงื่อนไขที่ทำให้ยากต่อการมอบฉันทะของผู้ถือหุ้น

2.8 บริษัทจัดส่งหนังสือัดประชุมให้ผู้ถือหุ้นล่วงหน้า 21 วัน ก่อนวันประชุมและหรือใช้เว็บไซต์ประกาศให้ผู้ถือหุ้นทราบถึงกำหนดการ วาระการประชุมผู้ถือหุ้นล่วงหน้าให้มากที่สุดก่อนที่จะสามารถส่งหนังสือัดประชุมอย่างเป็นทางการ

2.9 บริษัทได้กำหนดวิธีการลงคะแนนเลือกตั้งกรรมการแบบสะสม โดยผู้ถือหุ้นสามารถแบ่งคะแนนที่มีอยู่ให้กับกรรมการคนใดคนหนึ่งที่ต้องการหรือจะแบ่งคะแนนเพื่อเลือกตั้งกรรมการหลายคนก็ได้ ซึ่งเป็นวิธีการที่เปิดโอกาสให้ผู้ถือหุ้นส่วนน้อยสามารถมีสิทธิมีเสียงในการเลือกตั้งผู้ที่ต้องการให้เป็นกรรมการได้อย่างแท้จริง

2.10 จัดทำหนังสือัดประชุมผู้ถือหุ้นและเอกสารประกอบการประชุมผู้ถือหุ้นเป็นภาษาอังกฤษ เพื่ออำนวยความสะดวกแก่ผู้ถือหุ้นต่างชาติ

2.11 บริษัทไม่มีการทำรายการที่เป็นการให้ความช่วยเหลือทางการเงินแก่บริษัทอื่นที่ไม่ใช่บริษัทย่อยของบริษัท ศรีวิชัยเวชวิวัฒน์ จำกัด (มหาชน)

2.12 บริษัทกำหนดหลักเกณฑ์ป้องกันไม่ให้เกิดกรณีการซื้อขายหุ้น โดยใช้ข้อมูลภายในโดยกรรมการ และผู้บริหารของบริษัท โดยห้ามกรรมการ ผู้บริหาร และพนักงานไม่ให้ใช้โอกาสหรือข้อมูลที่ได้รับขณะทำงานในตำแหน่งของตนเพื่อหาผลประโยชน์ส่วนตัว หรือเพื่อจัดตั้งธุรกิจที่แข่งขันหรือเกี่ยวข้องกับบริษัท ซึ่งรวมถึงการห้ามใช้ข้อมูลภายในที่เป็นสาระสำคัญเพื่อซื้อหรือขายหุ้นของบริษัท นอกจากนี้ กรรมการและผู้บริหารจะต้องรายงานธุรกรรมการซื้อขายหุ้นของบริษัท และสถานการณ์

การถือครองหุ้นของตนรวมถึงคู่สมรส และบุตรที่ยังไม่บรรลุนิติภาวะทุกครั้งเมื่อมีการเปลี่ยนแปลงต่อเลขานุการบริษัท เพื่อเลขานุการบริษัทจะได้จัดทำรายงานการถือครองหุ้นดังกล่าวต่อที่ประชุมคณะกรรมการบริษัทเพื่อทราบ

2.13 บริษัทกำหนดวิธีปฏิบัติ ซึ่งระมัดระวังไม่ให้เกิดการทำรายการที่เกี่ยวข้องกัน รวมทั้งการซื้อขายสินทรัพย์ในลักษณะที่เป็นการฝ่าฝืนไม่ปฏิบัติตามกฎเกณฑ์ของตลาดหลักทรัพย์แห่งประเทศไทย/สำนักงานคณะกรรมการกำกับหลักทรัพย์และตลาดหลักทรัพย์

หมวดที่ 3 บทบาทของผู้มีส่วนได้เสีย

บริษัทให้ความสำคัญกับสิทธิของผู้มีส่วนได้ส่วนเสียของบริษัท ไม่ว่าจะเป็นสิทธิที่กำหนดโดยกฎหมาย หรือ โดยข้อตกลงที่ทำร่วมกัน โดยตระหนักว่าความสัมพันธ์ และความร่วมมือที่ดีระหว่างบริษัทกับผู้มีส่วนได้เสียเป็นปัจจัยที่ช่วยส่งเสริมให้บริษัทสามารถเจริญเติบโตได้อย่างยั่งยืน ดังนี้

3.1 การจัดทำรายงานความรับผิดชอบต่อสังคม หรือ รายงานการพัฒนาที่ยั่งยืนของการดำเนินธุรกิจของบริษัท

3.2 การดูแลเรื่องความปลอดภัยและสุขอนามัยในสถานที่ทำงาน โดยเปิดเผยถึงการปฏิบัติ รวมถึงสถิติการเกิดอุบัติเหตุ อัตราการหยุดงาน อัตราการเจ็บป่วยจากการทำงาน ไว้ให้เป็นที่ทราบ

3.3 การดูแลเรื่องค่าตอบแทน และสวัสดิการของพนักงาน และเปิดเผยถึงการปฏิบัติให้เป็นที่ทราบ

3.4 การจัดตั้งกองทุนสำรองเลี้ยงชีพพนักงาน เป็นการดูแลพนักงานในระยะยาว

3.5 การพัฒนาความรู้ ศักยภาพ บุคลากรของบริษัท

3.6 การไม่เกี่ยวข้องกับการละเมิดสิทธิมนุษยชน

3.7 การปฏิบัติเป็นธรรมและรับผิดชอบต่อ ลูกค้า คู่แข่ง คู่ค้า โดยกำหนดหลักเกณฑ์วิธีการคัดเลือกคู่ค้าไว้ชัดเจน

3.8 การไม่ละเมิดทรัพย์สินทางปัญญาหรือลิขสิทธิ์

3.9 การต่อต้านการทุจริตและห้ามจ่ายสินบนเพื่อผลประโยชน์ทางธุรกิจของบริษัท และจัดให้มีการฝึกอบรมแก่พนักงานเพื่อให้ความรู้เกี่ยวกับนโยบายและแนวปฏิบัติในการต่อต้านการทุจริตของบริษัท

3.10 การปฏิบัติที่เป็นธรรมและรับผิดชอบต่อสังคม

3.11 การจัดกิจกรรมเข้ามามีส่วนร่วมสนับสนุน

กิจกรรมที่เกี่ยวข้องกับการพัฒนาชุมชน

3.12 การดูแลรักษาสิ่งแวดล้อม และกำหนดวิธีปฏิบัติที่แสดงถึงความรับผิดชอบต่อสิ่งแวดล้อม ตามหลักเกณฑ์มาตรฐาน Corporate Social Responsibility (CSR) , Facility Management System (FMS)

3.13 การใช้ทรัพยากรอย่างมีประสิทธิภาพ

3.14 การส่งเสริมให้มีการให้ความรู้และฝึกอบรมพนักงานในเรื่องสิ่งแวดล้อม

3.15 การสนับสนุนให้พนักงานและผู้มีส่วนได้เสีย ชักชวนสอดส่องดูแล หากพบการกระทำใดๆ ที่ผิดหลักธรรมาภิบาล ผิดจรรยาบรรณ ผิดกฎระเบียบและข้อบังคับของบริษัทฯ ผิดกฎหมาย การกระทำที่เป็นการละเมิดสิทธิของผู้มีส่วนได้เสีย หรืออาจก่อให้เกิดความเสียหายแก่บริษัทฯ ให้พนักงานหรือผู้มีส่วนได้เสียแจ้งเบาะแสการกระทำผิดโดยส่งเรื่องพร้อมเอกสารหรือหลักฐาน ระบุชื่อ-นามสกุลของผู้แจ้ง (หากมิได้ระบุชื่อ นามสกุลเรื่องดังกล่าวอาจไม่ได้รับการพิจารณา) เพื่อความสะดวกในการติดต่อและสอบถามข้อมูลเพิ่มเติม ให้กับประธานกรรมการตรวจสอบ โดยส่งด้วยตนเอง อี-เมลล์ หรือส่งไปรษณีย์ มาที่กล่องรับแจ้งเรื่องร้องเรียน ระบุ

เรียน ประธานกรรมการตรวจสอบฝ่ายตรวจสอบภายใน บริษัท ศรีวิชัยเวชวิวัฒน์ จำกัด (มหาชน) เลขที่ 74/5 หมู่ที่ 4 ถนนเพชรเกษม ตำบลอ้อมน้อย อำเภอกระทุ่มแบน จังหวัดสมุทรสาคร 74130 โทรศัพท์ 02 431 0070 ต่อ 2426 E-mail : virah@vichaivej.com

หรือ สำนักงานเลขานุการบริษัท บริษัท ศรีวิชัยเวชวิวัฒน์ จำกัด (มหาชน) เลขที่ 74/5 หมู่ที่ 4 ตำบลอ้อมน้อย อำเภอกระทุ่มแบน จังหวัดสมุทรสาคร 74130 E-Mail : shares@vichaivej.com / bod@vichaivej.com

ขั้นตอนการพิจารณา เมื่อประธานกรรมการตรวจสอบได้รับข้อร้องเรียน ให้พิจารณาเบื้องต้นว่ามีมูลกระทำผิดหรือไม่ หากพบว่ามีมูลให้เสนอเรื่องต่อคณะกรรมการตรวจสอบเพื่อพิจารณาและแจ้งผลการพิจารณาขั้นต้นให้ผู้แจ้งทราบ

ภายใน 14 วันนับแต่วันรับเรื่อง และรายงานต่อคณะกรรมการบริษัทเพื่อทราบและพิจารณาดำเนินการต่อไป

ทั้งนี้ ให้คุ้มครองปกป้องพนักงานหรือผู้แจ้งเบาะแสในการกระทำความผิดโดยไม่มี การเปิดเผยชื่อผู้แจ้งแก่ผู้ใดทั้งสิ้น เว้นแต่ผู้ที่มีส่วนเกี่ยวข้องในการพิจารณารับเรื่องร้องเรียน และห้ามมิให้บริษัทพิจารณาลงโทษพนักงานผู้แจ้งเพราะเหตุเนื่องจากการแจ้งเบาะแสดังกล่าว

หมวดที่ 4 การเปิดเผยข้อมูลและความโปร่งใส

บริษัทให้ความสำคัญกับการเปิดเผยข้อมูลที่สำคัญเกี่ยวกับบริษัทอย่างถูกต้อง ครบถ้วน และทันเวลา ซึ่งรวมถึงข้อมูลที่สำคัญ เช่น ฐานะทางการเงิน ผลการดำเนินงาน โครงสร้างการถือหุ้น และแนวทางการกำกับดูแลกิจการของบริษัท ดังนี้

4.1 เปิดเผยโครงสร้างผู้ถือหุ้นอย่างโปร่งใส โดยบริษัทถือว่าผู้ถือหุ้น/ผู้ลงทุนมีสิทธิที่จะทราบถึงโครงสร้างการเป็นเจ้าของของบริษัทที่มาลงทุน โดยเปิดเผยข้อมูลในลักษณะที่จะแสดงให้เห็นถึงผู้มีอำนาจควบคุมที่แท้จริงของบริษัท

4.1.1 บริษัทเปิดเผยโครงสร้างผู้ถือหุ้นโดยแจกแจงโครงสร้างที่แสดงถึงผู้ถือหุ้นใหญ่ และสัดส่วนของผู้ถือหุ้นส่วนน้อยไว้อย่างครบถ้วนชัดเจน

4.1.2 บริษัทเปิดเผยข้อมูลการถือหุ้นของกรรมการและผู้บริหารไว้อย่างชัดเจน โดยเปิดเผยข้อมูลการถือหุ้นของกรรมการ ผู้บริหาร และคู่สมรสไว้ในรายงานประจำปี

4.2 ข้อมูลที่เปิดเผยในรายงานประจำปีของบริษัทมีความครบถ้วนชัดเจน เพื่อให้ผู้ถือหุ้นใช้ประโยชน์ในการพิจารณาตัดสินใจ ดังนี้

4.2.1 วัตถุประสงค์และเป้าหมายระยะยาวของบริษัท

4.2.2 ฐานะการเงินและผลการดำเนินงาน เป็นการอธิบายเชิงวิเคราะห์เกี่ยวกับฐานะการเงิน ผลการดำเนินงาน การเปลี่ยนแปลงที่สำคัญ รวมถึงมีปัจจัยที่เป็นสาเหตุและมีผลต่อฐานะการเงินและผลการดำเนินงานของบริษัท

4.2.3 ข้อมูลลักษณะการประกอบธุรกิจและภาวะการแข่งขันในธุรกิจของบริษัท

4.2.4 โครงสร้างกลุ่มธุรกิจ ระบุสัดส่วนของการถือหุ้นชัดเจน

4.2.5 ความเสี่ยงหลักในการดำเนินธุรกิจของบริษัท การวิเคราะห์ความเสี่ยงในการดำเนินธุรกิจของบริษัท ลักษณะ ความเสี่ยง สาเหตุและผลกระทบ รวมทั้งแนวทางในการป้องกัน และลดความเสี่ยง

4.2.6 นโยบายการจ่ายเงินปันผล

4.2.7 นโยบายการแจ้งเบาะแสการกระทำผิด

4.2.8 ประวัติของคณะกรรมการและผู้บริหาร ระบุ ชื่อ-สกุล ตำแหน่ง อายุ ประวัติการศึกษา และการอบรมเกี่ยวกับ บทบาทหน้าที่ และทักษะการเป็นกรรมการ ประสพการณ์การทำงาน สัดส่วนการถือหุ้น และจำนวนบริษัทที่ดำรงตำแหน่ง กรรมการ

4.2.9 ระบุรายชื่อกรรมการอิสระและกรรมการ ตรวจสอบของบริษัท

4.2.10 หลักเกณฑ์การจ่ายค่าตอบแทนกรรมการ โดยแจกแจงรายละเอียดประเภทของค่าตอบแทน ที่กรรมการ แต่ละตำแหน่งได้รับเป็นรายบุคคล

4.2.11 ข้อมูลรายชื่อกรรมการซึ่งระบุถึงจำนวนครั้งที่ กรรมการแต่ละคนเข้าร่วมประชุม

4.3 บริษัทเปิดเผยข้อมูลการทำรายการระหว่างกันตาม หลักเกณฑ์ที่ตลาดหลักทรัพย์กำหนด

4.4 ให้กรรมการและผู้บริหารของบริษัทรายงานการ ซื้อขายหุ้นของบริษัทให้ที่ประชุมคณะกรรมการทราบทุกครั้ง

4.5 กรรมการต้องรายงานการมีส่วนได้เสีย เพื่อป้องกัน ไม่ให้กรรมการ ผู้บริหาร พนักงานใช้สถานภาพของตนเพื่อหา ผลประโยชน์ส่วนตัว โดยกรรมการ ผู้บริหารและพนักงานจะต้อง ละเว้นจากการทำธุรกรรมที่เกี่ยวข้องกับการขัดแย้งทาง ผลประโยชน์กับบริษัท นอกจากนี้ กรรมการผู้บริหารและ พนักงานใดที่มีส่วนได้เสียจะไม่ได้รับอนุญาตให้เข้าร่วมใน กระบวนการตัดสินใจ โดยเฉพาะอย่างยิ่ง กรรมการจะถูกห้าม ไม่ให้พิจารณาหรือลงคะแนนเสียงในเรื่องที่ตนมีส่วนได้เสียที่ เป็นประโยชน์ รวมถึงธุรกรรมระหว่างบริษัทและบริษัทย่อยกับ บุคคลผู้มีส่วนได้เสียอย่างรอบคอบและไม่มีอคติด้วย

4.6 การทำรายการระหว่างกันที่สำคัญต้องได้รับการ พิจารณาให้ความเห็นจากคณะกรรมการตรวจสอบก่อน และ ได้รับอนุมัติจากคณะกรรมการบริษัท

4.7 บริษัทได้ว่าจ้างผู้สอบบัญชีที่มีความเป็นอิสระ มีความน่าเชื่อถือ และมีคุณสมบัติตรงตามหลักเกณฑ์ของ

สำนักงานคณะกรรมการกำกับหลักทรัพย์และตลาดหลักทรัพย์ (กลต.) เป็นผู้สอบบัญชีของบริษัท ซึ่งผู้สอบบัญชีดังกล่าวเป็น ผู้สอบบัญชีที่ได้รับความเห็นชอบจากสำนักงานคณะกรรมการ กำกับหลักทรัพย์และตลาดหลักทรัพย์ และได้รับการแต่งตั้ง โดยที่ประชุมผู้ถือหุ้น

4.8 บริษัทเปิดเผยค่าสอบบัญชีที่จ่ายให้กับผู้สอบบัญชี หรือบริษัทสอบบัญชีในรายงานประจำปี รวมทั้งค่าบริการอื่น ที่จ่ายให้กับผู้สอบบัญชี

4.9 งบการเงินของบริษัทจัดทำเพื่อให้ได้รับการรับรองโดย ไม่มีเงื่อนไขจากผู้สอบบัญชีภายนอก

4.10 บริษัทจัดให้มีการสื่อสารข้อมูลของบริษัทผ่าน ช่องทางที่หลากหลาย เพื่อให้ผู้ถือหุ้น/ผู้ลงทุนสามารถเข้าถึง ข้อมูลของบริษัทได้อย่างสะดวก ทัวถึง และเท่าเทียมกัน บริษัทจัดให้มีช่องทางในการเข้าถึงข้อมูลไว้อย่างหลากหลาย ช่องทาง ดังนี้

4.10.1 รายงานประจำปี

4.10.2 รายงานผลการดำเนินงานรายไตรมาส

4.10.3 เว็บไซต์ของบริษัท

4.10.4 การพบปะ การแถลงข่าวต่อสื่อมวลชนเป็น ครั้งคราว

4.11 บริษัทใช้เว็บไซต์สื่อสารข้อมูลกับผู้ถือหุ้น/ผู้ลงทุน โดยนำเสนอข้อมูลดังต่อไปนี้

4.11.1 ลักษณะการดำเนินธุรกิจของบริษัท

4.11.2 งบการเงินของบริษัท

4.11.3 เอกสารข่าวของบริษัท

4.11.4 โครงสร้างการถือหุ้นของบริษัท

4.11.5 โครงสร้างองค์กร

4.11.6 โครงสร้างกลุ่มธุรกิจ ระบุสัดส่วนการถือหุ้น อย่างชัดเจน

4.11.7 ข้อมูลเกี่ยวกับคณะกรรมการและผู้บริหาร

4.11.8 ข้อมูลค่านักลงทุนสัมพันธ์

4.11.9 ขอบังคับบริษัท

4.11.10 รายงานประจำปีที่สามารถดาวน์โหลดได้

4.11.11 หนังสือนัดประชุมที่สามารถดาวน์โหลดได้

4.11.12 จัดทำเว็บไซต์เป็นภาษาไทยและภาษาอังกฤษ

4.11.13 นโยบายการกำกับดูแลกิจการ



4.12 บริษัทมีการจัดทำรายงานทางการเงินทั้งรายไตรมาส และรายปี โดยใช้หลักเกณฑ์ที่สำนักงานคณะกรรมการกำกับหลักทรัพย์และตลาดหลักทรัพย์กำหนดเป็นเป้าหมาย

4.13 บริษัทจะมอบหมายให้มีบุคคลที่ทำหน้าที่นักลงทุนสัมพันธ์โดยเฉพาะ ที่ผู้ลงทุนสามารถติดต่อได้โดยสะดวก โดยแจ้งให้ทราบถึงช่องทางที่จะติดต่อได้ในช่องทางเผยแพร่ข้อมูลของบริษัท เช่น รายงานประจำปี เว็บไซต์บริษัท ฯลฯ

หมวดที่ 5 ความรับผิดชอบต่อคณะกรรมการ

บริษัทให้ความสำคัญกับบทบาทและหน้าที่ของคณะกรรมการในการชี้แนะทิศทางการทำงานของบริษัท การติดตามดูแลการทำงานของฝ่ายจัดการ และการแสดงความรับผิดชอบต่อหน้าที่ของคณะกรรมการที่มีต่อบริษัทและผู้ถือหุ้น ดังนี้

5.1 คณะกรรมการบริษัทจัดทำนโยบายการกำกับดูแลกิจการ และปฏิบัติตามบทบาทหน้าที่ของคณะกรรมการบริษัท โดยคณะกรรมการเป็นผู้ริเริ่มมีส่วนร่วมในการแสดงความคิดเห็น และอนุมัตินโยบาย

5.2 คณะกรรมการจัดทำนโยบายด้านจริยธรรมธุรกิจและคู่มือจรรยาบรรณสำหรับกรรมการ ผู้บริหาร และพนักงาน และกำหนดให้สื่อสารจนเป็นที่เข้าใจกัน เพื่อสร้างความมั่นใจว่านโยบาย และแนวปฏิบัติตามคู่มือได้รับการยึดถือและปฏิบัติตาม โดยคณะกรรมการมีหน้าที่ในการกำกับดูแลให้การดำเนินงานของบริษัทเป็นไปโดยถูกต้อง ตามกฎหมายและระเบียบต่างๆ ของทางการ

5.3 บริษัทเปิดเผยจริยธรรมธุรกิจและคู่มือจรรยาบรรณสำหรับกรรมการ ผู้บริหารและพนักงานของบริษัทไว้ในรายงานประจำปี และหรือเว็บไซต์ของบริษัท โดยกำหนดให้กรรมการ ผู้บริหาร พนักงานปฏิบัติตามจริยธรรมธุรกิจ คู่มือจรรยาบรรณ รวมทั้งมีการกำหนดและเปิดเผยแนวทางการส่งเสริมให้เกิดการปฏิบัติตาม

5.4 คณะกรรมการมีส่วนร่วมในการกำหนดวิสัยทัศน์ และพันธกิจของบริษัท เพื่อให้ผู้บริหาร และพนักงานมีจุดมุ่งหมายในทิศทางเดียวกัน โดยคณะกรรมการจะพิจารณาทบทวนและอนุมัติวิสัยทัศน์และพันธกิจของบริษัทอย่างน้อยทุกๆ 5 ปี

5.5 คณะกรรมการได้ระบุวาระการดำรงตำแหน่งของกรรมการไว้อย่างชัดเจน โดยกรรมการบริษัท มีระยะเวลาการ

ดำรงตำแหน่งคราวละไม่เกิน 3 ปี และสามารถเลือกกลับมาใหม่ได้ตามมติของผู้ถือหุ้น เนื่องจากธุรกิจการรักษาพยาบาล ต้องอาศัยผู้มีความชำนาญเฉพาะด้านที่มีความรู้ความเข้าใจธุรกิจของบริษัท

5.6 กรรมการอิสระมีวาระดำรงตำแหน่ง 3 ปี โดยดำรงตำแหน่งได้ไม่เกิน 3 วาระติดต่อกัน (รวมแล้วไม่เกิน 9 ปี) และให้เปิดเผยวันที่กรรมการอิสระได้เข้าดำรงตำแหน่ง กรณีแต่งตั้งกรรมการอิสระเกิน 9 ปี คณะกรรมการบริษัทต้องนำเสนอถึงเหตุผลเพื่อขอให้ประชุมผู้ถือหุ้นพิจารณาอนุมัติ

5.7 กรรมการหรือผู้บริหารระดับสูงของบริษัทจะต้องไม่เคยเป็นพนักงานหรือหุ้นส่วนของบริษัทสอบบัญชีภายนอกที่บริษัทใช้บริการอยู่ในช่วง 2 ปีที่ผ่านมา

5.8 คณะกรรมการจัดตั้งฝ่ายตรวจสอบภายในในหน้าที่ตรวจสอบระบบการควบคุมภายใน และกำกับกรปฏิบัติงานให้ถูกต้อง โปร่งใส และมีประสิทธิภาพ โดยมีการเปิดเผยชื่อหัวหน้าหน่วยงานตรวจสอบภายในไว้ให้ทราบ

5.9 เพื่อให้คณะกรรมการสามารถติดตามการดำเนินงานของบริษัทได้อย่างมีประสิทธิภาพ บริษัทกำหนดให้ฝ่ายตรวจสอบภายในรายงานผลโดยตรงกับคณะกรรมการตรวจสอบ

5.10 ให้คณะกรรมการตรวจสอบรายงานการปฏิบัติหน้าที่ที่สำคัญ และความเห็นต่อเรื่องที่ได้เข้าไปดูแล ดังต่อไปนี้

5.10.1 การเปิดเผยจำนวนครั้งของการประชุมคณะกรรมการตรวจสอบในแต่ละปี

5.10.2 ประเมินและสอบทานระบบการควบคุมภายใน

5.10.3 การทำรายการระหว่างกัน

5.10.4 พิจารณาเสนอแต่งตั้งผู้สอบบัญชี

5.10.5 สอบทานรายงานทางการเงิน

5.10.6 ดูแลด้านการปฏิบัติตามกฎระเบียบและนโยบาย

5.10.7 คณะกรรมการตรวจสอบจัดทำข้อสรุป/ความเห็นในการดำเนินการในด้านต่างๆ ของบริษัทโดยรวม

5.11 การคัดเลือกและแต่งตั้งกรรมการใหม่ คณะกรรมการบริษัทมอบหมายให้คณะกรรมการสรรหาและพิจารณาค่าตอบแทนกรรมการและผู้บริหารระดับสูง เป็นผู้พิจารณาเสนอบุคคลที่มีคุณสมบัติของกรรมการ โดยพิจารณากำหนดให้มีความหลากหลายในโครงสร้างของคณะกรรมการทั้งทางด้านทักษะ วิชาชีพ ความเชี่ยวชาญเฉพาะด้าน และเพศ รวมถึงทักษะที่จำเป็นที่ยังขาดอยู่ในคณะกรรมการบริษัท โดยอาจพิจารณา



ใช้บริษัทที่ปรึกษาหรือฐานข้อมูลกรรมการ เมื่อคณะกรรมการบริษัทได้รับรายชื่อบุคคลที่เหมาะสมก็จะพิจารณานำเสนอต่อผู้ถือหุ้นเพื่ออนุมัติแต่งตั้งเป็นกรรมการบริษัทต่อไป

5.12 บริษัทจัดเตรียมข้อมูลและการบรรยายเกี่ยวกับธุรกิจของบริษัท รวมทั้งข้อมูลอื่นๆ ที่เกี่ยวข้องกับการดำเนินงานของบริษัทให้กรรมการที่เข้ารับตำแหน่งในบริษัทเป็นครั้งแรกทราบ

5.13 บริษัทส่งเสริมให้กรรมการพัฒนาความรู้อย่างต่อเนื่องโดยสนับสนุนให้กรรมการเข้าร่วมอบรมหลักสูตรหรือเข้าร่วมกิจกรรมสัมมนาที่เป็นการเพิ่มพูนความรู้ในการปฏิบัติงาน

5.14 บริษัทมีการประชุมคณะกรรมการมากกว่า 6 ครั้งต่อปี โดยการกำหนดตารางการประชุมล่วงหน้าทุกปี เพื่อสร้างความมั่นใจว่าคณะกรรมการสามารถติดตามดูแลการดำเนินงานของบริษัทได้อย่างมีประสิทธิภาพ

5.15 กรรมการบริษัทที่มีหน้าที่เข้าร่วมประชุมอย่างสม่ำเสมอโดยกรรมการทุกคนควรมีสัดส่วนการเข้าร่วมการประชุมไม่น้อยกว่าร้อยละ 75 ของการประชุมคณะกรรมการทั้งหมดในแต่ละปี ทั้งนี้โดยเฉลี่ยกรรมการแต่ละคนควรเข้าร่วมประชุมคณะกรรมการไม่น้อยกว่าร้อยละ 80 ของการประชุมคณะกรรมการทั้งหมดในรอบปี

5.16 การลงมติในที่ประชุมคณะกรรมการจะต้องมีกรรมการอยู่ไม่น้อยกว่า 2 ใน 3 ของจำนวนกรรมการทั้งหมด

5.17 คณะกรรมการได้รับเอกสารประกอบการประชุมคณะกรรมการล่วงหน้าก่อนวันประชุมคณะกรรมการอย่างน้อย 5 วันทำการ

5.18 ให้กรรมการที่ไม่เป็นผู้บริหารมีการประชุมระหว่างกันตามความจำเป็นเพื่ออภิปรายปัญหาต่างๆ เกี่ยวกับการจัดการโดยไม่มีฝ่ายจัดการร่วมด้วย

5.19 คณะกรรมการจัดทำนโยบายบริหารความเสี่ยง มีระบบจัดการ และติดตามประเมินผลที่มีประสิทธิภาพครอบคลุมทั่วทั้งองค์กร

5.20 คณะกรรมการได้จัดให้มีและเปิดเผยถึงระบบควบคุมภายในและระบบบริหารความเสี่ยงโดยเปิดเผยไว้ในรายงานประจำปี

5.21 ให้คณะกรรมการตรวจสอบรายงานถึงความคิดเห็นที่มีต่อความเพียงพอของระบบควบคุมภายในและระบบบริหารความเสี่ยงของบริษัทไว้ในรายงานประจำปี

5.22 คณะกรรมการมีการแบ่งแยกบทบาทหน้าที่ความรับผิดชอบระหว่างคณะกรรมการและฝ่ายจัดการไว้ชัดเจน

5.23 บริษัทเปิดเผยอำนาจอนุมัติของคณะกรรมการบริษัท ตามที่ระบุไว้ในขอบเขตอำนาจหน้าที่และความรับผิดชอบของคณะกรรมการ

5.24 คณะกรรมการทำหน้าที่ประเมินผลงานประจำปีของผู้บริหารสูงสุด (CEO) ของบริษัทเพื่อนำไปใช้ในการกำหนดค่าตอบแทน

5.25 คณะกรรมการกำกับดูแลให้มีการจัดทำแผนสืบทอดตำแหน่งผู้บริหารสูงสุดขององค์กร เพื่อเตรียมความพร้อมเมื่อเกิดกรณีที่ผู้บริหารไม่สามารถปฏิบัติหน้าที่ได้

5.26 ค่าตอบแทนของกรรมการบริหาร/ผู้บริหารระดับสูงได้รับการอนุมัติโดย ผู้ถือหุ้น/คณะกรรมการบริษัท

5.27 คณะกรรมการมีการแต่งตั้งผู้ดำรงตำแหน่งเลขานุการบริษัทซึ่งจบการศึกษาด้านกฎหมาย หรือบัญชี หรือได้ผ่านการอบรมในหลักสูตรที่เกี่ยวข้องกับการปฏิบัติหน้าที่ของเลขานุการบริษัท เพื่อทำหน้าที่ให้คำแนะนำด้านกฎหมายและกฎเกณฑ์ต่างๆ ที่คณะกรรมการจะต้องทราบ และดูแลกิจกรรมของคณะกรรมการรวมทั้งประสานงานให้มีการปฏิบัติตามมติคณะกรรมการ โดยเปิดเผยข้อมูลและบทบาทหน้าที่ของเลขานุการบริษัท ในแบบแสดงรายการข้อมูล รายงานประจำปี และ/หรือ เว็บไซต์ของบริษัท

5.28 คณะกรรมการมีการแต่งตั้งคณะกรรมการตรวจสอบโดยเป็นกรรมการอิสระทั้งหมดและมีกรรมการตรวจสอบอย่างน้อย 1 ท่านเป็นผู้ที่มีความรู้ความสามารถและมีประสบการณ์ที่เกี่ยวข้องโดยตรงทางด้านบัญชีและการเงินทำหน้าที่

5.28.1 ติดตามการปฏิบัติงานอย่างเป็นระบบและดำเนินการให้บริษัทมีระบบการควบคุมภายในอย่างรัดกุมมีประสิทธิภาพ

5.28.2 เปิดเผยข้อมูลและมีมาตรการในการป้องกันความเสี่ยงที่เกี่ยวข้องกับธุรกิจและเรื่องการเงินอย่างครบถ้วนตลอดจนการปฏิบัติตามที่กฎหมายกำหนด

5.28.3 จัดประชุมอย่างน้อยปีละ 4 ครั้ง

5.28.4 เปิดเผยประวัติและคุณสมบัติของกรรมการตรวจสอบ พร้อมทั้งจำนวนครั้งของการประชุมและการเข้าร่วมประชุม รวมถึงเปิดเผยสถิติการเข้าประชุมคณะกรรมการ

ตรวจสอบของกรรมการตรวจสอบแต่ละคน ไว้ในแบบแสดงรายการข้อมูล รายงานประจำปี และ/หรือ เว็บไซต์ของบริษัท

5.28.5 เสนอแต่งตั้ง เลื่อนกลับเข้ามาใหม่ และเลิกจ้างผู้สอบบัญชีภายนอก

5.28.6 เสนอแต่งตั้ง โยกย้าย และเลิกจ้าง ผู้ตรวจสอบภายใน

5.29 คณะกรรมการบริษัท แต่งตั้งคณะกรรมการสรรหา และพิจารณาตอบแทนกรรมการและผู้บริหารระดับสูง ซึ่งประกอบด้วยกรรมการอิสระไม่น้อยกว่าร้อยละ 50 ทำหน้าที่

5.29.1 สรรหาบุคคลที่มีความรู้ ความสามารถมาดำรงตำแหน่งกรรมการและผู้บริหารระดับสูงของบริษัท ตลอดจนประเมินผลงานประจำปีเพื่อประกอบการพิจารณา กำหนดค่าตอบแทนอย่างเหมาะสม

5.29.2 จัดประชุมอย่างน้อยปีละ 2 ครั้ง

5.30 คณะกรรมการมีการจัดตั้งคณะกรรมการบริหารความเสี่ยง

5.31 คณะกรรมการบริษัท ประกอบด้วยกรรมการที่เป็นอิสระมากกว่า 1 ใน 3 ของจำนวนกรรมการทั้งคณะ

5.32 บริษัทมีการกำหนดนิยามความเป็นอิสระของกรรมการและเปิดเผย จำนวนคณะกรรมการบริษัท จำนวนกรรมการที่ไม่เป็นผู้บริหาร และจำนวนกรรมการที่เป็นกรรมการอิสระไว้ให้เป็นที่ทราบ

5.33 กรรมการอิสระมีความเป็นอิสระจากฝ่ายบริหาร และผู้ถือหุ้นรายใหญ่ของบริษัท

5.34 คณะกรรมการมีการจัดทำรายงานความรับผิดชอบของคณะกรรมการต่อรายงานทางการเงินเสนอไว้ในรายงานประจำปี

5.35 บริษัทได้เข้าร่วมเป็นแนวร่วมปฏิบัติของภาคเอกชนไทย ในการต่อต้านการทุจริต



กิจกรรมความรับผิดชอบต่อสังคมขององค์กร

บริษัท ศรีวิชัยเวชวิวัฒน์ จำกัด (มหาชน) ดำเนินธุรกิจโรงพยาบาลเอกชน ภายใต้ชื่อ กลุ่มโรงพยาบาลวิชัยเวช อินเตอร์เนชั่นแนล บริษัทฯ ได้ตระหนักถึงบทบาทหน้าที่ และความรับผิดชอบต่อในการกำกับดูแลกิจการที่ดีโดยมีนโยบายการดำเนินธุรกิจเชิงคุณค่าหลักความรับผิดชอบต่อ บุคลากร ผู้ที่เกี่ยวข้องทุกฝ่าย ชุมชน และสังคม รวมถึงผลกระทบต่อสิ่งแวดล้อม ที่เกิดจากกระบวนการ การให้บริการ การรักษาพยาบาล ความปลอดภัยต่อผู้ใช้บริการ และสุขภาพอนามัยของบุคลากรทุกระดับ โดยมีการประกาศนโยบายความรับผิดชอบต่อสังคม 8 ข้อ คือ การประกอบกิจการด้วยความเป็นธรรม การต่อต้านการทุจริตคอร์รัปชัน การเคารพสิทธิมนุษยชน การปฏิบัติต่อแรงงานอย่างเป็นธรรม ความรับผิดชอบต่อผู้บริโภค การดูแลรักษาสิ่งแวดล้อม การร่วมพัฒนาชุมชนและสังคม และการมีนวัตกรรมและการเผยแพร่ นวัตกรรม

บริษัทฯ ให้ความสำคัญต่อการแสดงความรับผิดชอบต่อและการตอบแทนคืนสู่สังคม ในฐานะที่เป็นองค์กรหนึ่งที่ทำให้บริการด้านการรักษาพยาบาลและการสาธารณสุขแก่ประชาชนอย่างมีคุณภาพตามมาตรฐานสากลเคียงคู่ไปกับการดำเนินธุรกิจอย่างยั่งยืน

กิจกรรมการดำเนินการด้านความรับผิดชอบต่อสังคมและสิ่งแวดล้อมที่สำคัญในปี พ.ศ. 2556 มีดังนี้

● โรงพยาบาลวิชัยเวช อินเตอร์เนชั่นแนล ออม่น้อย

1. โครงการ Happy Workplace หรือองค์กรแห่งความสุข 8 ประการ บริษัทฯ สนับสนุนการจัดกิจกรรมเพื่อเพิ่มพูนความสุขในด้านต่างๆ ให้แก่พนักงาน 8 ด้าน คือ

- **ชมรมสุขภาพดีปราศจากโรคอ้วน Happy Body** ทางชมรมที่มุ่งเน้นกิจกรรมเพื่อสุขภาพ ภายใต้โครงการ “วิชัยเวชสุขภาพดี ห่างไกลโรคอ้วน” โดยร้อยละ 95 ของผู้เข้าร่วมกิจกรรมจะได้รับการอบรม ให้มีความรู้ความเข้าใจเกี่ยวกับดูแลสุขภาพของตนเอง และร้อยละ 80 ของผู้เข้าร่วมกิจกรรมที่ได้รับการอบรมแล้ว มีพฤติกรรมดูแลสุขภาพของตนเองเพิ่มขึ้น โดยมีการวัดผลจากการประเมินความรู้และผลการตรวจสุขภาพของผู้เข้าร่วมโครงการ



- **ชมรมแบ่งปันรอยยิ้ม Happy Heart** ชมรมที่เน้นกิจกรรมน้ำใจงาม อาทิเช่น การร่วมร้องเพลงอวยพรวันเกิดให้แก่พนักงานและร่วมกับฝ่ายทรัพยากรบุคคลนำของขวัญไปมอบให้แก่พนักงานที่เกิดในวันนั้นๆ และในกรณีที่ผู้ป่วยมาพักรักษาตัวที่โรงพยาบาลตรงกับวันคล้ายวันเกิด จะมีการร้องเพลงอวยพรวันเกิดให้ผู้ป่วยตาม ward ต่างๆ เพื่อมอบรอยยิ้มให้กับผู้ป่วย

- **ชมรมรู้จักคิด รู้จักใช้ Happy Money** ทางชมรมจะเน้นการบริหารเงินให้เกิดความสุข โดยจะมีการจัดกิจกรรมให้ความรู้เกี่ยวกับการบริหารเงิน มีการอบรมผู้เชี่ยวชาญปีละ 2 ครั้ง

- **ชมรมถักร้อยด้วยใจให้ผ่อนคลาย Happy Relax** ชมรมที่เน้นความสุขกับการรู้จักผ่อนคลายต่อสิ่งต่างๆ อาทิเช่น สอนการประดิษฐ์กำไลข้อมือ แหวน และพวงกุญแจต่างๆ โดยมีการสอนงานประดิษฐ์ 3 เดือนต่อ 1 ครั้ง จัดสอนทุกวันศุกร์ สิ้นสุดท้ายในเดือนที่ครบกำหนดสอน

- **ชมรมเปิดโลกความรู้กับ Happy brain** ชมรมเพิ่มพูนการศึกษาหาความรู้จากแหล่งต่างๆ เพื่อพัฒนาตนเอง โดยมีการจัด blogs ให้ความรู้และมีการแลกเปลี่ยนความรู้ต่างๆ ของพนักงานผ่าน blogs ความรู้

- **ชมรมร่วมกันทำบุญ จิตใจเบิกบาน Happy Soul** ชมรมธรรมะ มีคุณธรรมในการดำเนินชีวิต มีสิ่งยึดเหนี่ยวในจิตใจ โดยจะมีการตักบาตรเดือนละ 1 ครั้งในวันวันศุกร์แรกของเดือน และมีการแจกหนังสือสวดมนต์ 6 เดือนต่อ 1 ครั้ง

- **ชมรมเพื่อสังคม และชุมชนของเรา Happy Society** ชมรมที่เน้นใส่ใจสังคม ชุมชน เอื้อเฟื้อและมีการสร้างสาธารณะประโยชน์ โครงการกิจกรรมจิตอาสา อาทิเช่น การเดินทางไปทำบุญ 9 วัด โดยการเชิญครอบครัวพนักงานร่วมทำบุญ เดินทางไปบริจาคสิ่งของในถิ่นทุรกันดาร และทำบุญวันเกิดไปเยี่ยมให้กำลังใจผู้สูงอายุที่ศูนย์ดูแลผู้สูงอายุ และปลูกต้นไม้ลดโลกร้อน

- **ชมรมครอบครัวแฮปปี้ Happy Family** กิจกรรมเพิ่มความความสุขในครอบครัว จัดกิจกรรมครอบครัวสุขภาพจิตแจ่มใส โดยเชิญครอบครัวพนักงานมาร่วมทำกิจกรรมออกหน่วยช่วยเหลือเด็กกำพร้า ผู้ด้อยโอกาส คนชรา เช่นบริจาคเงินช่วยเหลือ เสื้อผ้า เลี้ยงอาหาร และมีการจัดประกวดภาพถ่ายครอบครัว ปีละ 2 ครั้ง

โดยพนักงานเลือกเข้าร่วมกิจกรรมตามความสมัครใจ หรือสมัครเข้าทุกชมรม ตัวอย่างผลงานที่น่าภาคภูมิใจสำหรับชมรม Happy Body พนักงานสามารถลดน้ำหนักได้ถึง 17 ราย โดยค่าดัชนีมวลกาย (BMI) จากเกินมาตรฐานมากมาเป็นได้มาตรฐาน

2. จัดโครงการจิตอาสาสมัครไซคิกูชีฟและ Retraining ให้กับสมาชิกทุกปีอย่างต่อเนื่อง เพื่อให้สมาชิกโครงการจิตอาสาสมัครไซคิกูชีฟ ได้พัฒนาความรู้และคุณภาพการช่วยเหลือผู้ประสบภัยจระจกร ทั้งด้านระเบียบวินัยจระจกร การทำงานเป็นทีม และเป็นกรทบทวนความรู้เรื่องการปฐมพยาบาลเบื้องต้น แก่ผู้ประกอบการอาชีพขับรถจักรยานยนต์สาธารณะ ที่เคยผ่านการอบรมหลักสูตรพื้นฐานแล้ว และมีผลงานการช่วยเหลือผู้ประสบภัย จำนวนทั้งสิ้น 91 คน ยอดแจ้งเหตุ 194 ราย

3. กลุ่มโรงพยาบาลวิชัยเวช อินเตอร์เนชั่นแนล ร่วมกับมูลนิธิโรคข้อในพระราชูปถัมภ์ จัดงาน “เดิน-วิ่งการกุศล วิชัยเวช มินิมาราธอน” ซึ่งถวายเป็นพระราชทานสมเด็จพระเทพรัตนราชสุดาฯ สยามบรมราชกุมารี เมื่อวันที่ 24 กุมภาพันธ์ พ.ศ. 2556



4. โรงพยาบาลวิชัยเวช อินเตอร์เนชั่นแนล ออม่น้อย ร่วมกับมูลนิธิโรคตับ จัดงาน เวิร์กคัพ เพื่อให้บริการค่าเอ็นไซน์ตับฟรีให้กับประชาชนทั่วไป พร้อมให้ความรู้ในการดูแลสุขภาพเพื่อห่างไกลโรคตับ ผู้มารับบริการปี พ.ศ. 2556 จำนวน 347คน

5. จัดกิจกรรมตรวจคัดกรองกรองเบาหวานให้ประชาชนทั่วไปและกิจกรรมให้ความรู้และให้คำปรึกษาเพื่อให้ประชาชนได้ตระหนักในการดูแลสุขภาพและป้องกันโรคเบาหวานผู้รับบริการปี 2556 จำนวน 162 ราย

6. จัดทำโครงการ “อาหารสะอาด รสชาติอร่อย” (Clean Food Good Taste) ในสถานประกอบการ มีบริษัทเข้าร่วมโครงการ 4 บริษัท และสามารถผ่านการประเมินมาตรฐานคุณภาพ Clean Food Good Taste ทั้ง 4 บริษัท



7. จัดโครงการ “รู้ทันเอดส์ ปลอดภัย วัยทำงาน” ในสถานประกอบการ เพื่อให้ผู้ใช้แรงงานมีความรู้ ความเข้าใจ และรู้จักป้องกันโรคเอดส์ อบรม เผยแพร่แก่พนักงานในสถานประกอบการ 3 บริษัท

8. โรงพยาบาลวิชัยเวช ออม่น้อย จัดโครงการ วางแผนครอบครัวผู้ประกันตนหญิง ในสถานประกอบการ 10 บริษัท จำนวน 2,086 คน

9. โรงพยาบาลวิชัยเวช ออม่น้อย จัดโครงการ การส่งเสริมสุขภาพป้องกันโรค และเผยแพร่ความรู้ด้านประกันสังคมแก่พนักงานในสถานประกอบการ 2 บริษัท มีแกนนำเข้าอบรม 243 คน

10. จัดชมรม VICHAIVEJ AEROBIC CLUB เปิดดำเนินการตั้งแต่ พ.ศ. 2549 ปัจจุบันมีสมาชิก 165 คน เพื่อส่งเสริมการออกกำลังกายแก่ประชาชนในชุมชนออม่น้อย ออมใหญ่ สามพราน ให้มีสุขภาพที่ดี ทุกวันจันทร์ - ศุกร์ เวลา 17.30-18.30 น.



11. จัดโครงการอบรมให้ความรู้เรื่องสุขภาพในโรงเรียนและสถานประกอบการเป็นประจำทุกปี ตั้งแต่ปี พ.ศ. 2549 โดยในปี พ.ศ. 2556 จัดอบรม 10 โรงเรียน ผู้เข้าอบรม 12,082 คน ในสถานประกอบการ 58 แห่งผู้เข้าอบรม 8,505 คน

12. กิจกรรมสัปดาห์ความปลอดภัยในการทำงานในสถานประกอบการ โดยจัดนิทรรศการ ให้คำปรึกษาปัญหาสุขภาพ พร้อมเกมส์สุขภาพ จำนวนทั้งสิ้น 18 บริษัท ในปี พ.ศ. 2556

13. กิจกรรมการพัฒนาคุณภาพอย่างต่อเนื่อง (CQI) ปี พ.ศ. 2555 มีเรื่องที่ได้ขึ้นทะเบียนทั้งหมด 84 เรื่อง และบรรลุเป้าหมายแล้วจำนวน 5 เรื่อง และในปี พ.ศ. 2556 มีเรื่องที่ได้ขึ้นทะเบียนทั้งหมด 12 เรื่องและบรรลุเป้าหมายแล้วจำนวน 4 เรื่อง

14. ปี พ.ศ. 2556 มีเรื่องที่ได้ขึ้นทะเบียนทั้งหมด 12 เรื่องและบรรลุเป้าหมายแล้วจำนวน 4 เรื่อง

15. โรงพยาบาลวิชัยเวช ออม่น้อย ได้กำหนดเป้าหมายการดูแลผู้ป่วยอย่างปลอดภัย Patient Safety Goal โดยนำหลักการ SIMPLE ที่ช่วยให้จดจำได้ง่ายของสถาบันพัฒนาและรับรองคุณภาพ (พรพ) มาปรับใช้

16. โรงพยาบาลวิชัยเวช ออม่น้อย ได้จัดให้มีการส่งเสริมสุขภาพในเด็กนักเรียนที่มีภาวะโภชนาการเกินและภาวะทุพโภชนาการ ในโครงการ “ภาวะโภชนาการสมวัย เด็กไทยแข็งแรง” จำนวน 5 โรงเรียน มีนักเรียนเข้าอบรมจำนวน 614 คน



17. โรงพยาบาลวิชัยเวช ออม่น้อย ได้ร่วมส่งเสริมสุขภาพฟันในเด็กวัยเรียน ภายใต้โครงการ “เรารักสุขภาพฟันหนูแข็งแรง” โดยมีโรงเรียนตอบรับเข้าร่วมจำนวน 10 โรงเรียน และมีนักเรียนเข้าร่วมกิจกรรมจำนวน 2,452 คน



● **โรงพยาบาลวิชัยเวช อินเตอร์เนชั่นแนล หนองแขม**

1. โรงพยาบาลวิชัยเวช อินเตอร์เนชั่นแนล หนองแขม ได้จัดทำโครงการ “สุขภาพดี มีเราเป็นเพื่อน” ตรวจสุขภาพฟรี! ในชุมชน เขตหนองแขม และแขวงหนองค้างพลู เพื่อส่งเสริมให้ประชาชนตระหนักถึงความสำคัญของการดูแลสุขภาพตนเอง โดยมีผู้ให้ความสนใจและเข้าร่วมตรวจสุขภาพจำนวน 24 แห่ง จำนวน 1,248 ราย



2. โรงพยาบาลวิชัยเวช อินเตอร์เนชั่นแนล หนองแขม ได้จัดทำโครงการสร้างเสริมสุขภาพและป้องกันโรค (P&P) ประจำปี พ.ศ. 2556 ในเขตพื้นที่กรุงเทพมหานคร โดยให้บริการคัดกรองความเสี่ยงในกลุ่มโรคเมตาบอลิก ได้แก่ โรคเบาหวาน ความดันโลหิตสูง โรคหลอดเลือดในสมองและโรคอ้วน ในสถานประกอบการ และสถานศึกษา จำนวน 50 แห่ง จำนวน 6,312 ราย

3. โรงพยาบาลวิชัยเวช อินเตอร์เนชั่นแนล หนองแขม ได้จัดทำโครงการตรวจคัดกรองมะเร็งสตรี และการวางแผนครอบครัว โดยมีการให้บริการตรวจคัดกรองมะเร็งเต้านม ตรวจคัดกรองมะเร็งปากมดลูก โดยพยาบาลวิชาชีพ จำนวน 28 แห่ง จำนวน 598 ราย

4. โรงพยาบาลวิชัยเวช อินเตอร์เนชั่นแนล หนองแขม ได้จัดทำโครงการ การดูแลสุขภาพผู้ป่วยที่บ้าน (Home Health Care) ให้การบริการเยี่ยมหลังจากตรวจคัดกรองความเสี่ยงในกลุ่มโรคเมตาบอลิก ได้แก่ โรคเบาหวาน ความดันโลหิตสูง โรคหลอดเลือดในสมองและโรคอ้วน พบผู้ป่วยโรคเรื้อรัง ที่มีปัญหาในการควบคุมโรค หรืออาการของโรค มีภาวะแทรกซ้อน ต้องการดูแลอย่างต่อเนื่อง ไม่สามารถควบคุมระดับน้ำตาล

ในเลือดได้ หรือระดับความดันโลหิต และโรคเรื้อรังต่างๆ เพื่อการมีคุณภาพชีวิตที่ดี และลดปัญหาการกลับมาอนโรงพยาบาลซ้ำด้วยโรคเดิมของผู้ป่วย จำนวน 780 ราย

5. โรงพยาบาลวิชัยเวช อินเตอร์เนชั่นแนล หนองแขม ได้จัดทำโครงการอบรม “ปฐมพยาบาลเบื้องต้น (First Aid)” ในสถานประกอบการและสถานศึกษา ทำให้ผู้เข้าอบรมเกิดความรู้ความเข้าใจในหลักการและวิธีการในการปฐมพยาบาลเบื้องต้นอย่างถูกวิธี ทั้งนี้ เพื่อการป้องกันการเกิดอุบัติเหตุ และการช่วยเหลือผู้ประสบอุบัติเหตุ จำนวน 10 แห่ง จำนวน 1,202 ราย



6. โรงพยาบาลวิชัยเวช อินเตอร์เนชั่นแนล หนองแขม ได้จัดทำโครงการอบรมให้ความรู้เรื่องสุขภาพตามสถานการณ์โรคปัจจุบัน จำนวน 5 แห่ง 305 ราย

7. โรงพยาบาลวิชัยเวช อินเตอร์เนชั่นแนล หนองแขม ได้จัดทำโครงการอบรม “โรคอ้วนในเด็ก” ให้กับโรงเรียน นวมินทราชินูทิศ สตรีวิทยา เพื่อปรับเปลี่ยนพฤติกรรม การรับประทานอาหาร ให้กลับมารักการออกกำลังกายให้มากขึ้น จำนวน 1 แห่ง 300 ราย

8. โรงพยาบาลวิชัยเวช อินเตอร์เนชั่นแนล หนองแขม ร่วมกับ โรงเรียนอัสสัมชัญธนบุรี จัดโครงการ “ตรวจสุขภาพเคลื่อนที่ เพื่อชุมชน” เนื่องในโอกาสที่สมเด็จพระนางเจ้าพระบรมราชินีนาถ ทรงพระเจริญพระชนมายุครบ 81 พรรษา ณ วัดนักบุญหลุยส์มารี เดอ มงฟอร์ต โดยให้บริการตรวจสุขภาพเบื้องต้น พร้อมให้คำปรึกษาปัญหาสุขภาพ ภายใต้โครงการ “สุขภาพดี มีเราเป็นเพื่อน” จำนวน 150 ราย



9. โรงพยาบาลวิชัยเวช อินเตอร์เนชั่นแนล หนองแขม ร่วมกับมูลนิธิโรคตับ จัดงานตรวจหาไวรัสตับอักเสบบี ให้กับประชาชนทั่วไป ฟรี! จำนวน 180 ราย

10. โรงพยาบาลวิชัยเวช อินเตอร์เนชั่นแนล หนองแขม ร่วมกับ โรงเรียนอัสสัมชัญธนบุรี ได้จัดโครงการ “ การดูแลสุขภาพเมื่อเข้าสู่วัยรุ่น ” เพื่อพัฒนาให้วัยรุ่นมีการเจริญเติบโตและพัฒนาขึ้นเป็นผู้ใหญ่ที่สมบูรณ์ทั้งร่างกายและจิตใจ โดยผู้บรรยาย แพทย์หญิง กิ่งกาญจน์ รัชตะเกษม แพทย์สูติรีแพทย์ จำนวน 220 ราย



11. โรงพยาบาลวิชัยเวช อินเตอร์เนชั่นแนล หนองแขม ได้จัดทำโครงการตรวจสุขภาพคัดกรองโรคเบาหวานให้กับสถานีดำรงจนครบาลหนองแขม ฟรี! จำนวน 110 คน



12. โรงพยาบาลวิชัยเวช อินเตอร์เนชั่นแนล หนองแขม ได้ออกบูธตรวจคัดกรองโรคเบาหวานให้กับธนาคารกรุงไทย สาขาฟอร์โตซิโน, สาขาบ้านแพ้ว, สาขาพันท้ายนรสิงห์, สาขาเพชรเกษม 84, สาขามหาชัย, สาขาสมุทรสาคร, สาขาเพชรเกษม 65/1, สาขาอ้อมน้อย, สาขาปิ่นเกล้า จำนวน 279 ราย



13. โรงพยาบาลวิชัยเวช อินเตอร์เนชั่นแนล หนองแขม ได้ออกบูธตรวจคัดกรองโรคเบาหวานและบริการปรึกษาปัญหาสุขภาพ ฟรี! ในเทศกาลถือศีลกินเจ ณ กวนอิมธรรมสถาน หนองแขม จำนวน 53 ราย

● **โรงพยาบาลวิชัยเวช อินเตอร์เนชั่นแนล สมุทรสาคร**

1. จัดกิจกรรมอบรมเชิงปฏิบัติการผู้ประกอบการร้านอาหาร และแผงลอยจำหน่ายอาหาร ประจำปี พ.ศ. 2556 เพื่อส่งเสริมความรู้ที่ถูกต้องให้ผู้ประกอบการ เกี่ยวกับหลักสุขาภิบาลและอาหาร ตามมาตรฐาน Clean food good taste โดยมีร้านอาหารเข้าร่วมจำนวน 16 ร้านค้าและแผงลอยจำนวน 84 ร้าน



2. จัดอบรมแกนนำสร้างเสริมสุขภาพ ให้กับแกนนำสร้างเสริมสุขภาพให้กับพนักงานในสถานประกอบการเพื่อเป็นการส่งเสริมให้พนักงานมีความรู้และทักษะในการสร้างเสริมสุขภาพของตนเองได้อย่างถูกต้อง



3. โรงพยาบาลวิชัยเวช อินเตอร์เนชั่นแนล ร่วมกับองค์การบริหารส่วนตำบลท่าทรายและอาสาสมัครสาธารณสุขประจำหมู่บ้าน จัดกิจกรรมรณรงค์ป้องกันควบคุมโรคไข้เลือดออก ภายใต้โครงการท่าทรายร่วมใจ ต้านภัยไข้เลือดออก เพื่อสร้างความตระหนักให้ประชาชนเห็นความสำคัญของการป้องกันการแพร่ระบาดของโรคไข้เลือดออก



4. จัดกิจกรรม Sworld Heart Day เนื่องในวันหัวใจโลก เพื่อให้ประชาชนตระหนักและเห็นความสำคัญของการดูแลรักษาหัวใจให้แข็งแรง พร้อมทั้งบริการตรวจคัดกรองความเสี่ยงต่อภาวะโรคไม่ติดต่อ กิจกรรมเต้นแอโรบิค แข่งขันว่ายน้ำชิงถ้วยรางวัล อีกทั้ง มอบอุปกรณ์ฟื้นฟูสมรรถภาพ (รถเข็น) ให้กับผู้พิการ ผู้สูงอายุ และผู้ป่วยเรื้อรัง โดยมีประชาชนเข้าร่วมกิจกรรม จำนวน 300 คน



5. จัดอบรมเชิงปฏิบัติการ เรื่องการปฐมพยาบาลเบื้องต้น และการช่วยฟื้นคืนชีพภาคประชาชน ให้กับอาสาสมัครหมู่บ้าน (อสม.) และบริษัทต่างๆ ในจังหวัดสมุทรสาคร



6. โรงพยาบาลวิชัยเวช อินเตอร์เนชั่นแนล ร่วมกับมูลนิธิโรคตับ จัดงานเราร์กัตบ โดยบริการตรวจคัดกรองเบื้องต้น พร้อมให้ความรู้ในการดูแลสุขภาพเพื่อห่างไกลโรคตับ



7. จัดโครงการจิตอาสามอเตอร์ไซค์กู้ชีพ เพื่อให้สมาชิกโครงการจิตอาสามอเตอร์ไซค์กู้ชีพ ได้พัฒนาความรู้และคุณภาพการช่วยเหลือผู้ประสบภัยจราจร ทั้งด้านระเบียบวินัย การทำงานเป็นทีม และเป็นการทบทวนความรู้เรื่องปฐมพยาบาลเบื้องต้น แก่ผู้ประกอบการอาชีพขับรถจักรยานยนต์สาธารณะ



8. โครงการ Happy Workplace หรือองค์กรแห่งความสุข 8 ประการ โดยมีกิจกรรมครบทั้ง 8 ด้าน ที่ให้พนักงานเลือกเข้าร่วมกิจกรรมตามความสมัครใจ โดยมีตัวอย่างผลงานที่น่าภาคภูมิใจสำหรับโดยโรงพยาบาลวิชัยเวช สมุทรสาคร ได้รับรางวัลชมเชย ในการส่งบทความเข้าประกวด “บทความกิจกรรมสร้างสุขด้วย MapHR”



9. โรงพยาบาลวิชัยเวช อินเตอร์เนชั่นแนล ร่วมกับองค์กรบริหารส่วนตำบลท่าทรายและมูลนิธิ LPN จัดกิจกรรม Big Cleaning day ในจังหวัดสมุทรสาคร มีผู้เข้าร่วมทั้งหมดจำนวน 300 คน



การควบคุมภายในและการบริหารจัดการความเสี่ยง

บริษัทฯ ได้ให้ความสำคัญต่อระบบควบคุมภายในทั้งระดับบริหารและระดับปฏิบัติงาน จึงกำหนดให้มีฝ่ายตรวจสอบภายใน เพื่อทำหน้าที่ในการตรวจสอบการปฏิบัติงานในแต่ละส่วนงานของบริษัทฯ และกำหนดให้มีการติดตามควบคุม ดูแลการดำเนินงานของบริษัทฯ เพื่อให้ฝ่ายตรวจสอบภายใน มีความเป็นอิสระ สามารถทำหน้าที่ตรวจสอบและถ่วงดุลได้อย่างเต็มที่ คณะกรรมการบริษัทฯ จึงกำหนดให้ ฝ่ายตรวจสอบภายใน รายงานผลการตรวจสอบโดยตรงต่อคณะกรรมการตรวจสอบ

ในการประชุมคณะกรรมการบริษัทฯ ครั้งที่ 12/2556 เมื่อวันที่ 12 พฤศจิกายน พ.ศ.2556 คณะกรรมการบริษัทฯ และคณะกรรมการตรวจสอบได้ประเมินความเพียงพอของระบบควบคุมภายใน ประจำปี พ.ศ.2556 ของบริษัทฯ ทั้ง 5 ด้าน คือ องค์กร และสภาพแวดล้อม การบริหารความเสี่ยง การควบคุมการปฏิบัติงานของฝ่ายบริหาร ระบบสารสนเทศ และการสื่อสารข้อมูล รวมถึงระบบการติดตาม ซึ่งผลการประเมินโดยคณะกรรมการบริษัทฯ และคณะกรรมการตรวจสอบ เห็นว่า บริษัทฯ มีระบบควบคุมภายในที่มีประสิทธิภาพพอสมควร รวมทั้งมีนโยบายการควบคุม เรื่อง รายงาน ระวังกัน การทำรายการที่เกี่ยวข้อง และการทำรายการที่อาจมีความขัดแย้งทางผลประโยชน์อย่างเพียงพอ

นอกจากนั้น คณะกรรมการตรวจสอบ ได้พิจารณาคุณสมบัติและความเหมาะสมในการปฏิบัติหน้าที่ของทีมงานตรวจสอบภายใน และพิจารณาแต่งตั้ง นางสาวอาภาพร ก่อชัย ดำรงตำแหน่ง หัวหน้างานตรวจสอบภายใน ของบริษัทฯ ตั้งแต่วันที่ 1 กรกฎาคม พ.ศ.2556



รายการระหว่างกัน

รายการระหว่างกันของบริษัท ศรีวิชัยเวชวิวัฒน์ จำกัด (มหาชน) กับบริษัทย่อยหรือบุคคลที่อาจมีความเกี่ยวข้องกันได้เปิดเผยไว้ในหมายเหตุประกอบงบการเงิน ข้อที่ 7 เรื่อง รายการธุรกิจกับกิจการที่เกี่ยวข้องกัน ซึ่งรายการที่เกี่ยวข้องกันดังกล่าวเป็นไปตามเงื่อนไขทางการค้าและเกณฑ์ตามที่ตกลงกันระหว่างบริษัทฯ และบุคคลหรือกิจการที่เกี่ยวข้องกันเหล่านั้น ซึ่งเป็นไปตามปกติธุรกิจ โดยสรุปได้ดังนี้

1. ลักษณะความสัมพันธ์

บริษัทย่อย

- บริษัท ศรีสาครเวชวิวัฒน์ จำกัด
- บริษัท สายวิชัยพัฒนา จำกัด
- บริษัท โรงเรียน ศรีวิชัยอาชีวศึกษา จำกัด

ลักษณะความสัมพันธ์

- ผู้ถือหุ้นและกรรมการร่วมกัน
- ผู้ถือหุ้นและกรรมการร่วมกัน
- ผู้บริหารร่วมกัน

2. นโยบายการกำหนดราคา

- 2.1 รายได้ค่ารักษาพยาบาล และค่ารักษาพยาบาลจ่าย กำหนดราคาตามการให้บริการลูกค้าทั่วไปหักส่วนลด
- 2.2 รายได้ค่าบริการ และค่าบริการจ่าย กำหนดราคาตามการให้บริการลูกค้าทั่วไป
- 2.3 ค่าเช่ารับ และค่าเช่าจ่าย ราคาตามที่ระบุในสัญญาเช่า
- 2.4 ค่าที่ปรึกษา ราคาตามที่ระบุในสัญญา

3. บุคคลที่เกี่ยวข้องโดยเป็นกรรมการและผู้บริหารร่วม ได้แก่

- | | |
|--------------------|---------------|
| 1. รศ.ดร.นพ. วิชัย | วนดุรงค์วรรณ |
| 2. ผศ.พญ. สายสุณี | วนดุรงค์วรรณ |
| 3. นพ. พงษ์ศักดิ์ | วัฒนา |
| 4. นพ. มงคล | วณิชภักดีเดชา |
| 5. นางสาววิไลวรรณ | วนดุรงค์วรรณ |

ข้อมูลทางการเงินโดยสรุปของบริษัท

งบการเงินรวม	2556	2555
งบแสดงฐานะทางการเงิน (หน่วย : ล้านบาท)		
สินทรัพย์รวม	1,123.42	1,100.88
หนี้สินรวม	330.60	353.15
ส่วนของผู้ถือหุ้นรวม	792.82	747.73
งบกำไรขาดทุน (หน่วย : ล้านบาท)		
รายได้จากการบริการ	1,106.68	1,008.71
รายได้รวม	1,129.63	1,026.21
กำไรสุทธิ	61.64	12.58
ข้อมูลเกี่ยวกับหุ้นสามัญ		
จำนวนหุ้นสามัญที่ออก (ล้านหุ้น)	535.00	535.00
มูลค่าทางบัญชีต่อหุ้น (บาท)	1.45	1.37
กำไรต่อหุ้นขั้นพื้นฐาน (บาท)	0.11	0.03
อัตราส่วนทางการเงินที่สำคัญ		
อัตราการเติบโต (ร้อยละ)		
อัตราการเติบโตของรายได้จากการบริการ	9.71	(3.70)
อัตราการเติบโตของกำไรสุทธิ	389.98	(68.68)
ความสามารถในการทำกำไร (ร้อยละ)		
อัตรากำไรขั้นต้น	23.56	21.14
อัตรา EBITDA	15.51	10.68
อัตรากำไรสุทธิ	5.46	1.23
อัตราผลตอบแทน (ร้อยละ)		
อัตราผลตอบแทนจากสินทรัพย์	8.07	3.09
อัตราผลตอบแทนผู้ถือหุ้น	8.10	2.03
การบริหารสินทรัพย์และหนี้สิน		
อัตราส่วนสภาพคล่อง (เท่า)	1.27	1.22
ระยะเวลาเก็บหนี้เฉลี่ย (วัน)	35.45	40.06
ระยะเวลาขายสินค้าเฉลี่ย (วัน)	10.12	10.77
ภาระหนี้และความสามารถในการชำระดอกเบี้ย (เท่า)		
อัตราส่วนหนี้สินต่อส่วนของผู้ถือหุ้น	0.43	0.48
อัตราความสามารถในการชำระดอกเบี้ย	7.95	2.01

คำอธิบายและวิเคราะห์ของฝ่ายบริหาร

สรุปผลประกอบการของบริษัทและบริษัทย่อย

หน่วย : ล้านบาท

รายการ	2556	2555	เปลี่ยนแปลง	ร้อยละ
รายได้จากกิจการโรงพยาบาล	1,106.68	1,008.71	97.97	9.71
รายได้อื่น	22.95	17.50	5.45	31.14
รวมรายได้	1,129.63	1,026.21	103.42	10.08
ต้นทุนกิจการโรงพยาบาล	845.96	795.47	50.49	6.35
ค่าใช้จ่ายในการขาย	30.96	29.88	1.08	3.61
ค่าใช้จ่ายในการบริหาร	163.01	167.25	(4.24)	(2.54)
รวมค่าใช้จ่าย	1,039.93	992.60	47.33	4.77
กำไรก่อนค่าใช้จ่ายทางการเงิน และค่าใช้จ่ายภาษีเงินได้	89.70	33.61	56.09	166.88
ค่าใช้จ่ายทางการเงิน	11.28	16.69	(5.41)	(32.41)
กำไรก่อนค่าใช้จ่ายภาษีเงินได้	78.42	16.92	61.50	363.48
ค่าใช้จ่ายภาษีเงินได้	16.78	4.34	12.44	286.64
กำไรสุทธิ	61.64	12.58	49.06	389.98
การแบ่งปันกำไร				
ส่วนที่เป็นของผู้ถือหุ้นของบริษัทฯ	61.09	13.34	47.75	357.95
ส่วนที่เป็นของผู้มีส่วนได้เสียที่ไม่มี อำนาจควบคุมของบริษัทย่อย	0.55	(0.76)	1.31	(172.37)

วิเคราะห์ความสามารถในการทำกำไร

หน่วย : ล้านบาท

รายการ	2556	2555	เปลี่ยนแปลง	ร้อยละ
กำไรขั้นต้น	260.72	213.24	47.48	22.27
อัตรากำไรขั้นต้น	23.56%	21.14%		
EBITDA	175.24	109.60	65.64	59.89
อัตรากำไร EBITDA	15.51%	10.68%		
อัตรากำไรสุทธิ	5.46%	1.23%		

สำหรับผลการดำเนินงานสำหรับปีสิ้นสุดวันที่ 31 ธันวาคม 2556 บริษัทฯและบริษัทย่อยมีกำไรสุทธิ 61.64 ล้านบาท เพิ่มขึ้นจากปี 2555 จำนวน 49.06 ล้านบาท คิดเป็นร้อยละ 389.98

รายได้จากกิจการโรงพยาบาลรวม สำหรับปีสิ้นสุดวันที่ 31 ธันวาคม 2556 มีจำนวน 1,106.68 ล้านบาท เพิ่มขึ้นจากปี 2555 จำนวน 97.97 ล้านบาท คิดเป็นร้อยละ 9.71 เป็นผลจากการปรับกลยุทธ์มุ่งเน้นการขยายตลาดกลุ่มลูกค้าทั่วไปด้วยเทคโนโลยีทางการแพทย์ และการเพิ่มบุคคลากรทางการแพทย์ และการมุ่งพัฒนาการให้บริการที่เป็นเลิศ รายได้ผู้ป่วยทั่วไป เพิ่มขึ้น 81.88 ล้านบาท หรือร้อยละ 11.43 และรายได้ผู้ป่วยประกันสังคม เพิ่มขึ้น 16.07 ล้านบาท หรือร้อยละ 5.50 ส่งผลให้รายได้รวมของบริษัทฯ และบริษัทย่อย เพิ่มขึ้น 103.42 ล้านบาท หรือร้อยละ 10.08 จาก 1,026.21 ล้านบาท เป็น 1,129.63 ล้านบาท

ต้นทุนกิจการโรงพยาบาลในปี พ.ศ. 2556 ของบริษัทฯ และบริษัทย่อยรวม 845.96 ล้านบาท เพิ่มขึ้นจาก ปี พ.ศ. 2555 จำนวน 50.49 ล้านบาท คิดเป็นร้อยละ 6.35 เป็นผลจากรายได้กลุ่มลูกค้าทั่วไปที่เพิ่มขึ้น ส่งผลให้ต้นทุนค่าแพทย์, ค่าตอบแทนพยาบาล และเจ้าหน้าที่ ค่าใช้จ่ายในการบริการ รวมทั้งค่าเสื่อมราคาเพิ่มขึ้น

ค่าใช้จ่ายในการขายรวม สำหรับปีสิ้นสุดวันที่ 31 ธันวาคม 2556 มีจำนวน 30.96 ล้านบาท เพิ่มขึ้นจาก ปี พ.ศ. 2555 จำนวน 1.08 ล้านบาท คิดเป็นร้อยละ 3.61 เป็นผลจากการขยายตลาด จากการพัฒนาการให้บริการ ให้ความสำคัญและการเพิ่มบุคคลากรเพื่อรองรับการเติบโตของรายได้กลุ่มลูกค้าทั่วไป ส่งผลให้ค่าตอบแทนพนักงานที่เกี่ยวข้องกับฝ่ายขาย และค่าใช้จ่ายในการโฆษณาและประชาสัมพันธ์เพิ่มขึ้น

ค่าใช้จ่ายในการบริหารรวม สำหรับปีสิ้นสุดวันที่ 31 ธันวาคม 2556 มีจำนวน 163.01 ล้านบาท ลดลงจาก ปี พ.ศ. 2555 จำนวน 4.24 ล้านบาท คิดเป็นร้อยละ 2.54 เป็นผลจากการบริหารจัดการค่าใช้จ่ายต่างๆอย่างเข้มงวด ส่งผลให้กลุ่มโรงพยาบาลวิชัยเวช สามารถเพิ่มประสิทธิภาพในการบริหารจัดการค่าใช้จ่ายต่างๆ ได้ดีขึ้น

ค่าใช้จ่ายทางการเงินรวม จำนวน 11.28 ล้านบาท ลดลงจากปี พ.ศ. 2555 จำนวน 5.41 ล้านบาท คิดเป็นร้อยละ 32.41 เป็นผลจากเงินกู้ยืมสถาบันการเงินลดลงจากการชำระคืนเงินกู้

ค่าใช้จ่ายภาษีเงินได้รวม จำนวน 16.78 ล้านบาท เพิ่มขึ้นจากปี พ.ศ. 2555 จำนวน 12.44 ล้านบาท คิดเป็นร้อยละ 286.64 เป็นผลจากกำไรที่เพิ่มขึ้น

ฐานะการเงินรวม

หน่วย : ล้านบาท

รายการ	2556	2555	เปลี่ยนแปลง	ร้อยละ
สินทรัพย์รวม	1,123.42	1,100.88	22.54	2.05
หนี้สินรวม	330.60	353.15	(22.55)	(6.39)
ส่วนของผู้ถือหุ้นของบริษัทฯ	776.50	731.46	45.04	6.16
ส่วนของผู้ถือหุ้นรวม	792.82	747.73	45.09	6.03

งบการเงินรวมของบริษัทฯ และบริษัทย่อย ณ วันที่ 31 ธันวาคม 2556 มีสินทรัพย์รวม 1,123.42 ล้านบาท เพิ่มขึ้นจากปี พ.ศ. 2555 จำนวน 22.54 ล้านบาท คิดเป็นร้อยละ 2.05 อันเนื่องมาจากบริษัทฯ มีเงินสดและรายการเทียบเท่าเงินสด เพิ่มขึ้น 7.70 ล้านบาท ลูกหนี้การค้าและลูกหนี้อื่น เพิ่มขึ้น 19.95 ล้านบาท และสินทรัพย์ไม่หมุนเวียนอื่น เพิ่มขึ้น 6.12 ล้านบาท

หนี้สินรวมของบริษัทฯ และบริษัทย่อย ณ วันที่ 31 ธันวาคม 2556 มีจำนวน 330.60 ล้านบาท ลดลงจาก ปี พ.ศ. 2555 จำนวน 22.55 ล้านบาท คิดเป็นร้อยละ 6.39 อันเนื่องมาจากมีการจ่ายคืนเงินกู้ตามสัญญา

ส่วนของผู้ถือหุ้นของบริษัทฯ รวม มีจำนวน 776.50 ล้านบาท เพิ่มขึ้นจากปี พ.ศ. 2555 จำนวน 45.04 ล้านบาท คิดเป็นร้อยละ 6.16 อันเนื่องมาจากบริษัทฯ มีกำไรสะสมเพิ่มขึ้นจาก 123.91 ล้านบาท เป็น 168.95 ล้านบาท

สภาพคล่อง

หน่วย : ล้านบาท

รายการ	2556	2555	เปลี่ยนแปลง	ร้อยละ
เงินสดสุทธิจากกิจกรรมดำเนินงาน	142.77	84.10	58.67	69.76
เงินสดสุทธิใช้ไปในกิจกรรมลงทุน	(26.11)	(119.88)	93.77	(78.22)
เงินสดสุทธิจาก (ใช้ไปใน) กิจกรรมจัดหาเงิน	(68.96)	27.58	(96.54)	(350.04)
เงินสดและรายการเทียบเท่าเงินสดต้นปี	96.18	104.38	(8.20)	(7.86)
เงินสดและรายการเทียบเท่าเงินสดปลายปี	143.88	96.18	47.70	49.59

งบกระแสเงินสด สำหรับปีสิ้นสุดวันที่ 31 ธันวาคม 2556 บริษัทฯ และบริษัทย่อย มีกระแสเงินสดจากกิจกรรมดำเนินงานจำนวน 142.77 ล้านบาท เพิ่มขึ้นจากปี พ.ศ. 2555 จำนวน 58.67 ล้านบาท คิดเป็นร้อยละ 69.76 เนื่องจากกำไรจากการดำเนินงานเพิ่มขึ้น กระแสเงินสดใช้ไปในกิจกรรมลงทุนมีจำนวน 26.11 ล้านบาท ลดลงจาก ปี พ.ศ. 2555 จำนวน 93.77 ล้านบาท คิดเป็นร้อยละ 78.22 เนื่องจากการลงทุนในส่วนปรับปรุงอาคารและอุปกรณ์ และสิทธิการเช่าลดลง ส่วนกระแสเงินสดใช้ไปในกิจกรรมจัดหาเงินมีจำนวน 68.96 ล้านบาท ลดลงจากปี พ.ศ. 2555 จำนวน 96.54 ล้านบาท คิดเป็นร้อยละ 350.04 เนื่องจากมีการชำระคืนเงินกู้ให้กับสถาบันการเงิน

ซึ่ง ณ วันที่ 31 ธันวาคม 2556 บริษัทฯ และบริษัทย่อย มีเงินสดและรายการเทียบเท่าเงินสดคงเหลือจำนวน 143.88 ล้านบาท เพิ่มขึ้นจากปี พ.ศ. 2555 จำนวน 47.70 ล้านบาท คิดเป็นร้อยละ 49.59



รายงานคณะกรรมการตรวจสอบ

รายงานของคณะกรรมการตรวจสอบ ปี 2556

เรียน ท่านผู้ถือหุ้น บริษัท ศรีวิชัยเวชวิวัฒน์ จำกัด (มหาชน)

คณะกรรมการบริษัท ศรีวิชัยเวชวิวัฒน์ จำกัด (มหาชน) ได้แต่งตั้งคณะกรรมการตรวจสอบ เมื่อวันที่ 18 มีนาคม 2554 ซึ่งประกอบด้วยกรรมการอิสระ 4 ท่าน คือ

1. นายวิระ มาวิจักขณ์ ประธานคณะกรรมการตรวจสอบ
2. นายสุรินทร์ เปรมอมรกิจ กรรมการตรวจสอบ
3. นายวิสุทธิ มนต์วิวัฒน์ กรรมการตรวจสอบ
4. นพ.ปราชญ์ บุณยวงศ์วิโรจน์ กรรมการตรวจสอบ

ในปี พ.ศ. 2556 คณะกรรมการตรวจสอบมีการประชุมทั้งหมด 15 ครั้ง โดยสรุปเป็นสาระสำคัญ ดังนี้

1. สอบทานงบการเงินรายไตรมาสและงบการเงินประจำปี 2556 ของบริษัทฯ และบริษัทย่อย ก่อนนำเสนอต่อคณะกรรมการบริษัทฯ ซึ่งคณะกรรมการตรวจสอบซักถามฝ่ายบริหาร และผู้สอบบัญชี เพื่อให้มั่นใจว่ารายงานทางการเงินของบริษัทฯ และบริษัทย่อยมีความถูกต้อง ครบถ้วนเชื่อถือได้ ตามที่ควรในสาระสำคัญ และปฏิบัติตามมาตรฐานการบัญชีที่รับรองทั่วไป
 2. พิจารณา คัดเลือก เสนอแต่งตั้งผู้สอบบัญชี จากบริษัท สำนักงาน เอ็นส์ที แอนด์ ยัง จำกัด ให้เป็นผู้สอบบัญชีของบริษัทฯ และบริษัทย่อย และเสนอคำตอบแทนผู้สอบบัญชีประจำปี ต่อคณะกรรมการบริษัทฯ เพื่อเสนอต่อที่ประชุมผู้ถือหุ้นพิจารณาอนุมัติแต่งตั้งผู้สอบบัญชี
 3. พิจารณาความเพียงพอของระบบการควบคุมภายในของบริษัทฯ และบริษัทย่อย เพื่อให้มั่นใจว่าระบบการควบคุมภายในมีความเพียงพอ และมีการบริหารความเสี่ยงที่เหมาะสม
 4. พิจารณาความเป็นอิสระของหน่วยงานตรวจสอบภายใน ตลอดจนเสนอแต่งตั้ง โยกย้าย เลิกจ้างและประเมินผลการปฏิบัติงานของหัวหน้าหน่วยงานตรวจสอบภายใน รวมถึงพิจารณาอนุมัติกฎบัตรงบประมาณประจำปี และแผนงานตรวจสอบภายในให้มีความสอดคล้องกับลักษณะการประกอบธุรกิจของบริษัท
 5. สอบทานให้บริษัทฯ ปฏิบัติตามกฎหมายว่าด้วยหลักทรัพย์และตลาดหลักทรัพย์ ข้อกำหนดของตลาดหลักทรัพย์แห่งประเทศไทย และหรือกฎหมายที่เกี่ยวข้องกับธุรกิจของบริษัท
 6. พิจารณาการทำรายการที่เกี่ยวข้องกันหรือรายการที่อาจมีความขัดแย้งทางผลประโยชน์ให้เป็นไปตามกฎหมายและข้อกำหนดของตลาดหลักทรัพย์ ทั้งนี้เพื่อให้มั่นใจว่ารายการดังกล่าวมีความสมเหตุสมผลเป็นประโยชน์สูงสุดต่อบริษัทฯ และมีการเปิดเผยข้อมูลอย่างถูกต้องและครบถ้วน
 7. ทบทวนและปรับปรุงกฎบัตรคณะกรรมการตรวจสอบ เพื่อให้เหมาะสมและสอดคล้องกับข้อกำหนดของสำนักงาน ก.ล.ต. และตลาดหลักทรัพย์แห่งประเทศไทย
 8. ส่งเสริมให้กรรมการตรวจสอบและผู้ตรวจสอบภายในได้พัฒนาความรู้อย่างต่อเนื่อง เพื่อให้มีความรู้เพียงพอที่จะสอบทานความน่าเชื่อถือของงบการเงินและการควบคุมภายใน
- คณะกรรมการตรวจสอบ ได้ปฏิบัติหน้าที่ตามความรับผิดชอบที่ได้รับมอบหมายจากคณะกรรมการ บริษัทฯ ด้วยความระมัดระวัง อย่างเต็มความสามารถ และได้รับความร่วมมือจากหน่วยงานที่เกี่ยวข้องเป็นอย่างดีที่จะพัฒนาระบบควบคุมภายในของบริษัทฯ ให้มีความเพียงพอและมีประสิทธิภาพ ทั้งนี้เพื่อให้ผู้ถือหุ้นและผู้มีส่วนได้เสีย ได้รับประโยชน์สูงสุด



(นายวิระ มาวิจักขณ์)

ประธานคณะกรรมการตรวจสอบ
บริษัท ศรีวิชัยเวชวิวัฒน์ จำกัด (มหาชน)

รายงานของผู้สอบบัญชีรับอนุญาต

เสนอต่อผู้ถือหุ้นของบริษัท ศรีวิชัยเวชวิวัฒน์ จำกัด (มหาชน)

ข้าพเจ้าได้ตรวจสอบงบการเงินรวมของบริษัท ศรีวิชัยเวชวิวัฒน์ จำกัด (มหาชน) และบริษัทย่อย ซึ่งประกอบด้วย งบแสดงฐานะการเงินรวม ณ วันที่ 31 ธันวาคม พ.ศ. 2556 งบกำไรขาดทุนเบ็ดเสร็จรวมงบแสดงการเปลี่ยนแปลงส่วนของผู้ถือหุ้นรวมและงบกระแสเงินสดรวม สำหรับปีสิ้นสุดวันเดียวกัน รวมถึง หมายเหตุสรุบบัญชีที่สำคัญและหมายเหตุเรื่องอื่น ๆ และได้ตรวจสอบงบการเงินเฉพาะกิจการของบริษัท ศรีวิชัยเวชวิวัฒน์ จำกัด (มหาชน) ด้วยเช่นกัน

ความรับผิดชอบของผู้บริหารต่องบการเงิน

ผู้บริหารเป็นผู้รับผิดชอบในการจัดทำและการนำเสนองบการเงินเหล่านี้โดยถูกต้องตามที่ควรตามมาตรฐานการรายงานทางการเงินและรับผิดชอบต่อกรรมการควบคุมภายในที่ผู้บริหารพิจารณาว่าจำเป็นเพื่อให้สามารถจัดทำงบการเงินที่ปราศจากการแสดงข้อมูลที่ขัดต่อข้อเท็จจริงอันเป็นสาระสำคัญไม่ว่าจะเกิดจากการทุจริตหรือข้อผิดพลาด

ความรับผิดชอบของผู้สอบบัญชี

ข้าพเจ้าเป็นผู้รับผิดชอบในการแสดงความเห็นต่องบการเงินดังกล่าวจากผลการตรวจสอบของข้าพเจ้า ข้าพเจ้าได้ปฏิบัติตามตรวจสอบตามมาตรฐานการสอบบัญชี ซึ่งกำหนดให้ข้าพเจ้าปฏิบัติตามข้อกำหนดด้านจรรยาบรรณ รวมถึงวางแผนและปฏิบัติตามตรวจสอบเพื่อให้ได้ความเชื่อมั่นอย่างสมเหตุสมผลว่า งบการเงินปราศจากการแสดงข้อมูลที่ขัดต่อข้อเท็จจริงอันเป็นสาระสำคัญหรือไม่ การตรวจสอบรวมถึงการใช้วิธีการตรวจสอบเพื่อให้ได้มาซึ่งหลักฐานการสอบบัญชีเกี่ยวกับจำนวนเงินและ การเปิดเผยข้อมูลในงบการเงิน วิธีการตรวจสอบที่เลือกใช้ขึ้นอยู่กับดุลยพินิจของผู้สอบบัญชี ซึ่งรวมถึงการประเมินความเสี่ยงจากการแสดงข้อมูลที่ขัดต่อข้อเท็จจริงอันเป็นสาระสำคัญของงบการเงินไม่ว่าจะเกิดจากการทุจริตหรือข้อผิดพลาด ในการประเมินความเสี่ยงดังกล่าว ผู้สอบบัญชีพิจารณาการควบคุมภายในที่เกี่ยวข้องกับการจัดทำและการนำเสนองบการเงินโดยถูกต้องตามที่ควรของกิจการ เพื่อออกแบบวิธีการตรวจสอบที่เหมาะสมกับสถานการณ์ แต่ไม่ใช่เพื่อวัตถุประสงค์ในการแสดงความเห็นต่อประสิทธิภาพของการควบคุมภายในของกิจการ การตรวจสอบรวมถึงการประเมินความเหมาะสมของนโยบายการบัญชีที่ผู้บริหารใช้และความสมเหตุสมผลของประมาณการทางบัญชีที่จัดทำขึ้นโดยผู้บริหาร รวมทั้งการประเมินการนำเสนองบการเงินโดยรวม

ข้าพเจ้าเชื่อว่าหลักฐานการสอบบัญชีที่ข้าพเจ้าได้รับเพียงพอและเหมาะสมเพื่อใช้เป็นเกณฑ์ในการแสดงความเห็นของข้าพเจ้า

ความเห็น

ข้าพเจ้าเห็นว่างบการเงินข้างต้นนี้แสดงฐานะการเงิน ณ วันที่ 31 ธันวาคม พ.ศ. 2556 ผลการดำเนินงานและกระแสเงินสด สำหรับปีสิ้นสุดวันเดียวกันของบริษัท ศรีวิชัยเวชวิวัฒน์ จำกัด (มหาชน) และบริษัทย่อย และเฉพาะของบริษัท ศรีวิชัยเวชวิวัฒน์ จำกัด (มหาชน) โดยถูกต้องตามที่ควรในสาระสำคัญตามมาตรฐานการรายงานทางการเงิน

ข้อมูลและเหตุการณ์ที่เน้น

ข้าพเจ้าขอให้สังเกตหมายเหตุประกอบงบการเงินข้อ 3 เกี่ยวกับการเปลี่ยนแปลงนโยบายการบัญชี เนื่องจากการนำมาตราฐานการบัญชี ฉบับที่ 12 เรื่องภาษีเงินได้ มาถือปฏิบัติ บริษัทฯ ได้ปรับย้อนหลังงบการเงินรวมและงบการเงินเฉพาะกิจการสำหรับปีสิ้นสุดวันที่ 31 ธันวาคม พ.ศ. 2555 ที่แสดงเป็นข้อมูลเปรียบเทียบ เพื่อสะท้อนรายการปรับปรุงจากการเปลี่ยนแปลงนโยบายการบัญชีดังกล่าว และนำเสนองบแสดงฐานะการเงินรวมและงบแสดงฐานะการเงินเฉพาะกิจการ ณ วันที่ 1 มกราคม พ.ศ. 2555 เพื่อเป็นข้อมูล

เปรียบเทียบ โดยใช้นโยบายการบัญชีเกี่ยวกับภาษีเงินได้ที่ได้นำมาถือปฏิบัติใหม่ด้วยเช่นกัน ทั้งนี้ ข้าพเจ้ามิได้แสดงความเห็นอย่างมีเงื่อนไขต่อกรณีนี้แต่อย่างใด

เรื่องอื่น

งบแสดงฐานะการเงินรวมของบริษัท ศรีวิชัยเวชวิวัฒน์ จำกัด (มหาชน) และบริษัทย่อย และงบแสดงฐานะการเงินเฉพาะกิจการของบริษัท ศรีวิชัยเวชวิวัฒน์ จำกัด (มหาชน) ณ วันที่ 31 ธันวาคม พ.ศ. 2554 (ซึ่งนำมาใช้เพื่อจัดทำงบแสดงฐานะการเงินรวมและงบแสดงฐานะการเงินเฉพาะกิจการ ณ วันที่ 1 มกราคม พ.ศ. 2555 ตามที่กล่าวในวรรคก่อน) ตรวจสอบโดยผู้สอบบัญชีอื่นซึ่งแสดงความเห็นไว้อย่างไม่มีเงื่อนไขตามรายงานลงวันที่ 24 กุมภาพันธ์ 2555



เต็มพงษ์ ไอปนพันธุ์
ผู้สอบบัญชีรับอนุญาต เลขทะเบียน 4501
บริษัท สำนักงาน อีวาย จำกัด
(เดิมชื่อ “บริษัท สำนักงาน เอ็นส์ แอนด์ ยัง จำกัด”)
กรุงเทพฯ: 26 กุมภาพันธ์ พ.ศ. 2557

งบการเงินรวม

งบแสดงฐานะการเงิน

บริษัท ศรีวิชัยเวชวิดณ์ จำกัด (มหาชน) และบริษัทย่อย
งบแสดงฐานะการเงิน
ณ วันที่ 31 ธันวาคม 2556

	งบการเงินรวม		งบการเงินเฉพาะกิจการ		(หน่วย: บาท)
	ณ วันที่ 31 ธันวาคม 2556	ณ วันที่ 31 ธันวาคม 2555	ณ วันที่ 31 ธันวาคม 2556	ณ วันที่ 31 ธันวาคม 2555	
หมายเหตุ					1 มกราคม 2555
				(ปรับปรุงใหม่)	
สินทรัพย์					
สินทรัพย์หมุนเวียน					
เงินสดและรายการเทียบเท่าเงินสด	8	143,882,561	96,180,360	104,379,928	82,455,982
เงินลงทุนชั่วคราว	9	-	40,000,000	-	40,000,000
ลูกหนี้การค้าและลูกหนี้อื่น	10	117,446,843	97,500,600	123,906,813	65,436,694
เงินให้กู้ยืมระยะสั้นแก่กิจการที่เกี่ยวข้องกัน		-	-	-	-
ค่าเช่ารถและรถจักรยานยนต์	11	23,757,722	23,160,543	23,764,981	9,265,644
สินทรัพย์หมุนเวียนอื่น		5,399,007	5,726,437	5,219,809	693,371
รวมสินทรัพย์หมุนเวียน		290,486,133	262,567,940	257,271,531	157,851,691
สินทรัพย์ไม่หมุนเวียน					
เงินฝากธนาคารที่มีภาระที่รับประกัน		-	-	1,102,972	-
เงินลงทุนในบริษัทย่อย	12	-	-	236,415,600	236,415,600
อสังหาริมทรัพย์เพื่อการลงทุน	13	23,448,743	23,762,920	23,629,784	-
ที่ดิน อาคารและอุปกรณ์	14	641,512,106	649,323,829	637,735,220	437,728,041
สิทธิการเช่า	15	139,696,358	144,138,670	141,844,064	-
สินทรัพย์ถาวรอื่น	4, 24	9,161,538	8,097,989	803,500	-
สินทรัพย์ไม่มีตัวตนอื่น		19,114,671	12,991,136	12,346,984	4,691,277
รวมสินทรัพย์ไม่หมุนเวียน		832,933,416	838,314,544	817,462,524	652,018,659
รวมสินทรัพย์		1,123,419,549	1,100,882,484	1,074,734,055	817,727,279
					144,592,337
					189,037,350
					402,144,849
					1,779,343
					592,961,542
					737,553,879

หมายเหตุประกอบงบการเงินเป็นส่วนหนึ่งของงบการเงินนี้

งบแสดงฐานะการเงิน (ต่อ)

บริษัท ศรีวิชัยวิวัฒน์ จำกัด (มหาชน) และบริษัทย่อย
งบแสดงฐานะการเงิน (ต่อ)
ณ วันที่ 31 ธันวาคม 2556

	งบการเงินรวม		งบการเงินเฉพาะกิจการ		(หน่วย: บาท)
	ณ วันที่ 31 ธันวาคม 2556	ณ วันที่ 31 ธันวาคม 2555	ณ วันที่ 31 ธันวาคม 2556	ณ วันที่ 31 ธันวาคม 2555	
หนี้สินและส่วนของผู้ถือหุ้น					
หนี้สินหมุนเวียน					
เงินเบิกเกินบัญชีธนาคาร	-	1,444,182	-	-	-
เจ้าหนี้การค้าและเจ้าหนี้อื่น	151,012,900	143,309,106	177,615,525	54,997,944	52,178,734
ส่วนของเงินกู้ยืมระยะยาวที่ถึงกำหนดชำระ					
ภายในหนึ่งปี	68,496,000	65,160,000	57,960,000	36,000,000	33,800,000
หนี้สินตามสัญญาเช่าการเงินที่ถึงกำหนดชำระ					
ภายในหนึ่งปี	2,995,017	1,320,407	5,852,759	450,456	3,373,691
ภาษีเงินได้ค้างจ่าย	4,185,121	1,871,393	4,264,785	311,605	-
หนี้สินหมุนเวียนอื่น	1,618,314	1,364,163	1,150,943	351,900	292,361
รวมหนี้สินหมุนเวียน	228,307,352	214,469,251	101,383,868	92,111,905	89,644,786
หนี้สินไม่หมุนเวียน					
เงินกู้ยืมระยะยาว - สุทธิจากส่วนที่ถึงกำหนดชำระภายในหนึ่งปี	82,074,000	122,960,000	222,120,000	50,600,000	140,600,000
หนี้สินตามสัญญาเช่าการเงิน - สุทธิจากส่วนที่ถึงกำหนดชำระภายในหนึ่งปี	2,006,877	2,201,738	3,205,612	289,127	739,582
สำรองผลประโยชน์ระยะยาวของพนักงาน	12,497,935	9,920,908	8,020,129	3,183,098	2,502,700
หนี้สินภาษีเงินได้รอการตัดบัญชี	5,712,613	3,596,759	948,776	4,390,167	948,776
รวมหนี้สินไม่หมุนเวียน	102,291,425	138,679,405	234,294,517	56,983,398	144,791,058
รวมหนี้สิน	330,598,777	353,148,656	125,274,681	149,095,303	234,435,844

หมายเหตุประกอบงบการเงินเป็นส่วนหนึ่งของงบการเงินนี้

งบแสดงฐานะการเงิน (ต่อ)

บริษัท ศรีวิชัยเวชวิวัฒน์ จำกัด (มหาชน) และบริษัทย่อย
งบแสดงฐานะการเงิน (ต่อ)
ณ วันที่ 31 ธันวาคม 2556

	งบการเงินรวม		งบการเงินเฉพาะกิจการ		(หน่วย: บาท)
	ณ วันที่ 31 ธันวาคม 2556	ณ วันที่ 31 ธันวาคม 2555	ณ วันที่ 31 ธันวาคม 2556	ณ วันที่ 31 ธันวาคม 2555	
ส่วนของผู้ถือหุ้น					
ทุนเรือนหุ้น	535,000,000	535,000,000	535,000,000	535,000,000	1 มกราคม 2555
ทุนจดทะเบียน					(ปรับปรุงใหม่)
หุ้นสามัญ 535,000,000 หุ้น มูลค่าหุ้นละ 1 บาท					
ทุนออกจำหน่ายและชำระเต็มมูลค่าแล้ว					
หุ้นสามัญ 535,000,000 หุ้น มูลค่าหุ้นละ 1 บาท					
(1 มกราคม 2555: หุ้นสามัญ 400,000,000 หุ้น					
มูลค่าหุ้นละ 1 บาท)	535,000,000	535,000,000	535,000,000	535,000,000	535,000,000
ส่วนเกินมูลค่าหุ้นสามัญ	37,938,115	37,938,115	37,938,115	37,938,115	10,000,000
กำไรสะสม					
จัดสรรแล้ว - สำรองตามกฎหมาย	12,513,422	9,571,985	8,145,074	9,571,985	8,145,074
ยังไม่จัดสรร	156,437,392	114,336,139	126,427,542	125,960,391	84,972,961
องค์ประกอบอื่นของส่วนของผู้ถือหุ้น	34,614,609	34,614,609	34,614,609	-	-
ส่วนของผู้ถือหุ้นของบริษัทฯ	776,503,538	731,460,848	579,187,225	668,631,976	503,118,035
ส่วนของผู้มีส่วนได้เสียที่ไม่มีอำนาจควบคุม					
ของบริษัทฯ	16,317,234	16,272,980	14,408,301	-	-
รวมส่วนของผู้ถือหุ้น	792,820,772	747,733,828	593,595,526	668,631,976	503,118,035
รวมหนี้สินและส่วนของผู้ถือหุ้น	1,123,419,549	1,100,882,484	1,074,734,055	817,727,279	737,553,879
	-	-	-	-	-

หมายเหตุประกอบงบการเงินเป็นส่วนหนึ่งของงบการเงินนี้

งบแสดงฐานะการเงิน (ต่อ)

บริษัท ศรีวิชัยเวชวิวัฒน์ จำกัด (มหาชน) และบริษัทย่อย

งบกำไรขาดทุนเบ็ดเสร็จ

สำหรับปีสิ้นสุดวันที่ 31 ธันวาคม 2556

(หน่วย: บาท)

หมายเหตุ	งบการเงินรวม		งบการเงินเฉพาะกิจการ	
	2556	2555 (ปรับปรุงใหม่)	2556	2555 (ปรับปรุงใหม่)
กำไรขาดทุน:				
รายได้				
รายได้จากกิจการ โรงพยาบาล	1,106,683,376	1,008,711,511	522,577,220	466,732,177
เงินปันผลรับ	12	-	9,418,087	-
รายได้อื่น	22,948,146	17,499,295	5,008,555	3,982,348
รวมรายได้	1,129,631,522	1,026,210,806	537,003,862	470,714,525
ค่าใช้จ่าย				
ต้นทุนกิจการ โรงพยาบาล	845,963,383	795,473,843	372,531,611	342,356,335
ค่าใช้จ่ายในการขาย	30,956,251	29,878,124	10,504,291	10,812,136
ค่าใช้จ่ายในการบริหาร	163,008,852	167,250,345	78,294,994	76,294,724
รวมค่าใช้จ่าย	1,039,928,486	992,602,312	461,330,896	429,463,195
กำไรก่อนค่าใช้จ่ายทางการเงินและค่าใช้จ่ายภาษีเงินได้	89,703,036	33,608,494	75,672,966	41,251,330
ค่าใช้จ่ายทางการเงิน	(11,282,781)	(16,685,982)	(4,689,095)	(8,846,462)
กำไรก่อนค่าใช้จ่ายภาษีเงินได้	78,420,255	16,922,512	70,983,871	32,404,868
ค่าใช้จ่ายภาษีเงินได้	24	(16,782,614)	(12,155,134)	(5,829,042)
กำไรสำหรับปี	61,637,641	12,578,437	58,828,737	26,575,826
กำไรขาดทุนเบ็ดเสร็จอื่น	-	-	-	-
กำไรขาดทุนเบ็ดเสร็จรวมสำหรับปี	61,637,641	12,578,437	58,828,737	26,575,826
การแบ่งปันกำไร				
ส่วนที่เป็นของผู้ถือหุ้นของบริษัทฯ	61,091,475	13,335,508	58,828,737	26,575,826
ส่วนที่เป็นของผู้มีส่วนได้เสียที่ไม่มีอำนาจควบคุม ของบริษัทย่อย	546,166	(757,071)		
	61,637,641	12,578,437		
กำไรต่อหุ้น	25			
กำไรต่อหุ้นขั้นพื้นฐาน				
กำไรส่วนที่เป็นของผู้ถือหุ้นของบริษัทฯ	0.11	0.03	0.11	0.05

หมายเหตุประกอบงบการเงินเป็นส่วนหนึ่งของงบการเงินนี้

งบแสดงฐานะการเงิน (ต่อ)

บริษัท ศรีวิชัยเวชวิวัฒน์ จำกัด (มหาชน) และบริษัทย่อย

งบกระแสเงินสด

สำหรับปีสิ้นสุดวันที่ 31 ธันวาคม 2556

(หน่วย: บาท)

	งบการเงินรวม		งบการเงินเฉพาะกิจการ	
	2556	2555	2556	2555
กระแสเงินสดจากกิจกรรมดำเนินงาน				
กำไรก่อนภาษี	78,420,255	16,922,512	70,983,871	32,404,868
รายการปรับกระทบยอดกำไรก่อนภาษีเป็นเงินสดรับ (จ่าย)				
จากกิจกรรมดำเนินงาน				
ค่าเสื่อมราคาและค่าตัดจำหน่าย	85,535,850	75,987,120	23,917,042	20,293,038
ค่าเผื่อนี้สงฆ์จะสูญ (โอนกลับ)	(912,673)	(1,243,996)	170,143	(736,954)
การปรับลดยา เวชภัณฑ์และวัสดุคงเหลือเป็นมูลค่าสุทธิที่จะได้รับ	116,162	-	86,433	-
ขาดทุน (กำไร) จากการจำหน่ายอุปกรณ์	(1,214,122)	(1,635,442)	(773,959)	16,164
ขาดทุนจากการตัดจำหน่ายอุปกรณ์	1,079,452	169,924	1,026,981	163,093
ภาษีเงินได้หัก ณ ที่จ่ายตัดจ่าย	2,085	-	2,048	-
สำรองผลประโยชน์ระยะยาวของพนักงาน	2,577,027	2,091,479	841,287	680,398
รายได้เงินปันผลจากบริษัทย่อย	-	-	(9,418,087)	-
ดอกเบี้ยรับ	(1,789,682)	(1,936,598)	(1,533,172)	(1,923,101)
ค่าใช้จ่ายดอกเบี้ย	11,282,781	16,685,982	4,689,095	8,846,462
กำไรจากการดำเนินงานก่อนการเปลี่ยนแปลงในสินทรัพย์				
และหนี้สินดำเนินงาน	175,097,135	107,040,981	89,991,682	59,743,968
สินทรัพย์ดำเนินงาน (เพิ่มขึ้น) ลดลง				
ลูกหนี้การค้าและลูกหนี้อื่น	(19,161,985)	27,885,803	(12,330,108)	125,243
ยา เวชภัณฑ์และวัสดุคงเหลือ	(713,341)	604,438	(919)	1,225,305
สินทรัพย์หมุนเวียนอื่น	325,345	(506,628)	(148,531)	568,145
สินทรัพย์ไม่หมุนเวียนอื่น	(3,379,945)	1,545,568	(3,210,000)	450,072
หนี้สินดำเนินงานเพิ่มขึ้น (ลดลง)				
เจ้าหนี้การค้าและเจ้าหนี้อื่น	5,855,512	(39,302,867)	5,097,091	1,073,087
หนี้สินหมุนเวียนอื่น	254,151	213,220	106,675	59,539
จ่ายผลประโยชน์ระยะยาวของพนักงาน	-	(190,700)	-	-
เงินสดจากกิจกรรมดำเนินงาน	158,276,872	97,289,815	79,505,890	63,245,359
จ่ายภาษีเงินได้	(15,508,093)	(13,192,603)	(8,121,083)	(3,555,040)
เงินสดสุทธิจากกิจกรรมดำเนินงาน	142,768,779	84,097,212	71,384,807	59,690,319

หมายเหตุประกอบงบการเงินเป็นส่วนหนึ่งของงบการเงินนี้

งบแสดงฐานะการเงิน (ต่อ)

บริษัท ศรีวิชัยเวชวิวัฒน์ จำกัด (มหาชน) และบริษัทย่อย
 งบกระแสเงินสด (ต่อ)
 สำหรับปีสิ้นสุดวันที่ 31 ธันวาคม 2556

(หน่วย: บาท)

	งบการเงินรวม		งบการเงินเฉพาะกิจการ	
	2556	2555	2556	2555
กระแสเงินสดจากกิจกรรมลงทุน				
เงินฝากธนาคารที่มีภาระค้ำประกันลดลง	-	1,102,972	-	-
เงินลงทุนชั่วคราวลดลง (เพิ่มขึ้น)	40,000,000	(40,000,000)	40,000,000	(40,000,000)
เงินให้กู้ยืมระยะสั้นแก่กิจการที่เกี่ยวข้องกันลดลง	-	-	-	50,000,000
ซื้ออสังหาริมทรัพย์เพื่อการลงทุน	(67,650)	(369,020)	-	-
ซื้อส่วนปรับปรุงอาคารและอุปกรณ์	(66,518,619)	(75,393,814)	(45,206,169)	(30,132,128)
สิทธิการเช่าเพิ่มขึ้น	(1,685,424)	(8,031,874)	-	-
ซื้อสินทรัพย์ไม่มีตัวตน	(1,077,490)	(808,920)	(332,674)	(442,606)
ดอกเบี้ยรับ	1,918,097	1,701,004	1,670,761	1,613,238
เงินสลับจากเงินปันผลจากบริษัทย่อย	-	-	9,418,087	-
เงินสลับจากการขายอุปกรณ์	1,325,768	1,923,717	804,938	32,500
เงินสลับจ่ายจากการซื้อเงินลงทุนในบริษัทย่อย	-	-	-	(47,378,250)
เงินสดสุทธิจาก (ใช้ไป) กิจกรรมลงทุน	(26,105,318)	(119,875,935)	6,354,943	(66,307,246)
กระแสเงินสดจากกิจกรรมจัดหาเงิน				
เงินเบิกเกินบัญชีธนาคารเพิ่มขึ้น (ลดลง)	(1,444,182)	1,444,182	-	-
เงินสลับจากเงินกู้ยืมระยะยาวจากสถาบันการเงิน	29,000,000	20,000,000	-	-
จ่ายคืนเงินกู้ยืมระยะยาวจากสถาบันการเงิน	(66,550,000)	(111,960,000)	(36,000,000)	(87,800,000)
จ่ายคืนหนี้สินตามสัญญาเช่าการเงิน	(2,273,985)	(6,896,492)	(840,701)	(3,509,363)
เงินสลับชำระค่าหุ้นเพิ่มทุนของบริษัทฯ	-	162,938,115	-	162,938,115
เงินสลับจากการเพิ่มทุนของบริษัทย่อย	-	2,621,750	-	-
จ่ายเงินปันผล	(16,088,256)	(24,000,000)	(16,091,087)	(24,000,000)
จ่ายเงินปันผลแก่ผู้มีส่วนได้เสียที่ไม่มีอำนาจควบคุม ของบริษัทย่อย	(501,912)	-	-	-
จ่ายดอกเบี้ย	(11,102,925)	(16,568,400)	(4,748,236)	(9,023,666)
เงินสดสุทธิจาก (ใช้ไป) กิจกรรมจัดหาเงิน	(68,961,260)	27,579,155	(57,680,024)	38,605,086
เงินสดและรายการเทียบเท่าเงินสดเพิ่มขึ้น (ลดลง) สุทธิ	47,702,201	(8,199,568)	20,059,726	31,988,159
เงินสดและรายการเทียบเท่าเงินสดต้นปี	96,180,360	104,379,928	62,396,256	30,408,097
เงินสดและรายการเทียบเท่าเงินสดปลายปี	143,882,561	96,180,360	82,455,982	62,396,256
ข้อมูลกระแสเงินสดเปิดเผยเพิ่มเติม				
รายการที่ไม่ใช่เงินสด				
ซื้อส่วนปรับปรุงอาคารและอุปกรณ์ที่ยังไม่ได้จ่ายชำระ	2,005,944	5,203,195	1,526,418	2,059,000
ซื้อยานพาหนะ โดยการทำสัญญาเช่าการเงิน	3,410,750	991,000	1,516,000	-
จัดประเภทส่วนปรับปรุงอาคารเป็นอสังหาริมทรัพย์ เพื่อการลงทุน	-	105,000	-	-

หมายเหตุประกอบงบการเงินเป็นส่วนหนึ่งของงบการเงินนี้

งบแสดงฐานะการเงิน (ต่อ)

บริษัท ศรีวิชัยวิวัฒน์ จำกัด (มหาชน) และบริษัทย่อย
งบแสดงการเปลี่ยนแปลงส่วนของผู้ถือหุ้น
สำหรับปีสิ้นสุดวันที่ 31 ธันวาคม 2556

(หน่วย: บาท)

หมายเหตุ	งบการเงินรวม										
	ส่วนของผู้ถือหุ้นของบริษัทฯ					องค์ประกอบอื่นของผู้ถือหุ้น					
	ทุนเรือนหุ้นที่ออก และชำระแล้ว	ส่วนเกินมูลค่า หุ้นสามัญ	กำไรสะสม	จัดสรรแล้ว	กำไรสะสม ยังไม่ได้จัดสรร	การควบคุมเดียวกัน	การควบคุมเดียวกัน ที่ไม่ส่งผลให้ รวมองค์ประกอบอื่น	ส่วนได้เสียในบริษัทย่อย	การเปลี่ยนแปลงใน ส่วนได้เสียในบริษัทย่อย	รวม ไม่มีอำนาจควบคุม	ส่วนของผู้ถือหุ้น รวม
	400,000,000	10,000,000	8,145,074	126,614,807	37,530,739	34,614,609	34,614,609	579,374,490	14,566,312	593,740,802	
4				(187,265)				(187,265)	41,989	(145,276)	
21	400,000,000	10,000,000	8,145,074	126,427,542	37,530,739	34,614,609	34,614,609	579,187,225	14,408,301	593,595,526	
22	135,000,000	27,938,115	-	-	-	-	-	162,938,115	2,621,750	165,559,865	
28	-	-	1,426,911	(1,426,911)	-	-	-	-	-	-	
	-	-	-	(24,000,000)	-	-	-	(24,000,000)	-	(24,000,000)	
	-	-	-	13,335,508	-	-	-	13,335,508	(757,071)	12,578,437	
	535,000,000	37,938,115	9,571,985	114,336,139	37,530,739	34,614,609	34,614,609	731,460,848	16,272,980	747,733,828	
	535,000,000	37,938,115	9,571,985	110,224,836	37,530,739	34,614,609	34,614,609	727,349,545	15,883,053	743,232,598	
4				4,111,303	-	-	-	4,111,303	389,927	4,501,230	
22	535,000,000	37,938,115	9,571,985	114,336,139	37,530,739	34,614,609	34,614,609	731,460,848	16,272,980	747,733,828	
28	-	-	2,941,437	(2,941,437)	-	-	-	-	-	-	
	-	-	-	(16,048,785)	-	-	-	(16,048,785)	(501,912)	(16,550,697)	
	-	-	-	61,091,475	-	-	-	61,091,475	546,166	61,637,641	
	535,000,000	37,938,115	12,513,422	156,437,392	37,530,739	34,614,609	34,614,609	776,503,538	16,317,234	792,820,772	

หมายเหตุประกอบงบการเงินเป็นส่วนหนึ่งของงบการเงินนี้

งบแสดงฐานะการเงิน (ต่อ)

บริษัท ศรีวิชัยเวชวิวัฒน์ จำกัด (มหาชน) และบริษัทย่อย
งบแสดงการเปลี่ยนแปลงส่วนของผู้ถือหุ้น (ต่อ)
สำหรับปีสิ้นสุดวันที่ 31 ธันวาคม 2556

หมายเหตุ	ทุนเรือนหุ้นที่ออก		ส่วนเกินมูลค่า		งบการเงินเฉพาะกิจการ		รวมส่วนของผู้ถือหุ้น
	และชำระแล้ว	400,000,000	หุ้นสามัญ	ค่าไร้ระยะ	จัดสรรแล้ว	ยังไม่จัดสรร	
4	-	10,000,000	-	-	8,145,074	85,921,737	504,066,811
21	400,000,000	10,000,000	8,145,074	-	84,972,961	-	503,118,035
22	135,000,000	27,938,115	-	-	1,426,911	(1,426,911)	162,938,115
28	-	-	-	-	-	(24,000,000)	(24,000,000)
	535,000,000	37,938,115	9,571,985	-	86,121,876	-	668,631,976
4	535,000,000	37,938,115	9,571,985	-	89,033,049	(2,911,173)	671,543,149
22	535,000,000	37,938,115	9,571,985	-	86,121,876	-	668,631,976
28	-	-	2,941,437	-	(2,941,437)	-	-
	535,000,000	37,938,115	12,513,422	-	125,960,391	-	711,411,928

หมายเหตุประกอบงบการเงินเป็นส่วนหนึ่งของงบการเงินนี้

บริษัท ศรีวิชัยเวชวิวัฒน์ จำกัด (มหาชน) และบริษัทย่อย
หมายเหตุประกอบงบการเงินรวม
สำหรับปีสิ้นสุดวันที่ 31 ธันวาคม 2556

1. ข้อมูลทั่วไป

บริษัท ศรีวิชัยเวชวิวัฒน์ จำกัด (มหาชน) (“บริษัทฯ”) เป็นบริษัทมหาชนซึ่งจัดตั้งและมีภูมิลำเนาในประเทศไทย ธุรกิจหลักของบริษัทคือการประกอบกิจการโรงพยาบาล ที่อยู่ตามที่ตั้งทะเบียนของบริษัทฯอยู่ที่ 74/5 หมู่ 4 ถนนเพชรเกษม ตำบลอ้อมน้อย อำเภอกะทู้มบง จังหวัดสมุทรสาคร

2. เกณฑ์ในการจัดทำงบการเงิน

2.1 งบการเงินนี้จัดทำขึ้นตามมาตรฐานการรายงานทางการเงินที่กำหนดในพระราชบัญญัติวิชาชีพบัญชี พ.ศ. 2547 โดยแสดงรายการในงบการเงินตามข้อกำหนดในประกาศกรมพัฒนาธุรกิจการค้าลงวันที่ 28 กันยายน 2554 ออกตามความในพระราชบัญญัติการบัญชี พ.ศ. 2543

งบการเงินฉบับภาษาไทยเป็นงบการเงินฉบับที่บริษัทฯใช้เป็นทางการตามกฎหมาย งบการเงินฉบับภาษาอังกฤษแปลจากงบการเงินฉบับภาษาไทยนี้

งบการเงินนี้ได้จัดทำขึ้นโดยใช้เกณฑ์ราคาทุนเดิมเว้นแต่จะได้เปิดเผยเป็นอย่างอื่นในนโยบายการบัญชี

2.2 เกณฑ์ในการจัดทำงบการเงินรวม

ก) งบการเงินรวมนี้ได้จัดทำขึ้นโดยรวมงบการเงินของบริษัท ศรีวิชัยเวชวิวัฒน์ จำกัด (มหาชน) (ซึ่งต่อไปนี้จะเรียกว่า “บริษัทฯ”) และบริษัทย่อย (ซึ่งต่อไปนี้จะเรียกว่า “บริษัทย่อย”) ดังต่อไปนี้

ชื่อบริษัท	ลักษณะธุรกิจ	จัดตั้งขึ้นในประเทศ	อัตราร้อยละของการถือหุ้น	
			2556	2555
			ร้อยละ	ร้อยละ
บริษัท สายวิชัยพัฒนา จำกัด	ประกอบกิจการโรงพยาบาล	ไทย	94.76	94.76
บริษัท ศรีสาครเวชวิวัฒน์ จำกัด	ประกอบกิจการโรงพยาบาล	ไทย	94.94	94.94
บริษัท โรงเรียน ศรีวิชัยอาชีวศึกษา จำกัด	ประกอบกิจการโรงเรียนอาชีวศึกษา	ไทย	99.98	99.98

ข) บริษัทฯนำงบการเงินของบริษัทย่อยมารวมในการจัดทำงบการเงินรวมตั้งแต่วันที่บริษัทฯ มีอำนาจในการควบคุมบริษัทย่อยจนถึงวันที่บริษัทฯ สิ้นสุดการควบคุมบริษัทย่อยนั้น

ค) งบการเงินของบริษัทย่อยได้จัดทำขึ้นโดยใช้นโยบายการบัญชีที่สำคัญเช่นเดียวกันกับของบริษัทฯ

ง) ยอดคงค้างระหว่างบริษัทฯและบริษัทย่อย รายการค้าระหว่างกันที่มีสาระสำคัญได้ถูกตัดออกจากงบการเงินรวมนี้แล้ว

จ) ส่วนของผู้มีส่วนได้เสียที่ไม่มีอำนาจควบคุม คือ จำนวนกำไรหรือขาดทุนและสินทรัพย์สุทธิของบริษัทย่อยส่วนที่ไม่ได้เป็นของบริษัทฯ และแสดงเป็นรายการแยกต่างหากในส่วนของกำไรหรือขาดทุนรวมและส่วนของผู้ถือหุ้นในงบแสดงฐานะการเงินรวม

2.3 บริษัทฯจัดทำงบการเงินเฉพาะกิจการเพื่อประโยชน์ต่อสาธารณะ โดยแสดงเงินลงทุนในบริษัทย่อยตามวิธีราคาทุน

3. มาตรฐานการบัญชีใหม่

มาตรฐานการบัญชีที่เริ่มมีผลบังคับในปีบัญชีปัจจุบันและที่จะมีผลบังคับในอนาคตมีรายละเอียดดังนี้

ก. มาตรฐานการบัญชีที่เริ่มมีผลบังคับในปีบัญชีปัจจุบัน

มาตรฐานการบัญชี	
ฉบับที่ 12	ภาษีเงินได้
ฉบับที่ 20 (ปรับปรุง 2552)	การบัญชีสำหรับเงินอุดหนุนจากรัฐบาล และการเปิดเผยข้อมูลเกี่ยวกับความช่วยเหลือจากรัฐบาล
ฉบับที่ 21 (ปรับปรุง 2552)	ผลกระทบจากการเปลี่ยนแปลงของอัตราแลกเปลี่ยนเงินตราต่างประเทศ
มาตรฐานการรายงานทางการเงิน	
ฉบับที่ 8	ส่วนงานดำเนินงาน
การตีความมาตรฐานการบัญชี	
ฉบับที่ 10	ความช่วยเหลือจากรัฐบาล - กรณีที่ไม่มีความเกี่ยวข้องอย่างเฉพาะเจาะจงกับกิจกรรมดำเนินงาน
ฉบับที่ 21	ภาษีเงินได้ - การได้รับประโยชน์จากสินทรัพย์ที่ไม่ได้คิดค่าเสื่อมราคาที่ดีราคาใหม่
ฉบับที่ 25	ภาษีเงินได้ - การเปลี่ยนแปลงสถานภาพทางภาษีของกิจการหรือของผู้ถือหุ้น
แนวปฏิบัติทางบัญชีเกี่ยวกับการโอนและการรับโอนสินทรัพย์ทางการเงิน	

มาตรฐานการบัญชี มาตรฐานการรายงานทางการเงิน การตีความมาตรฐานการบัญชีและแนวปฏิบัติทางบัญชีข้างต้นไม่มีผลกระทบอย่างเป็นทางการเป็นสาระสำคัญต่อการเงินนี้ ยกเว้นมาตรฐานการบัญชีดังต่อไปนี้

มาตรฐานการบัญชีฉบับที่ 12 เรื่อง ภาษีเงินได้

มาตรฐานการบัญชีฉบับนี้กำหนดให้กิจการระบุผลแตกต่างชั่วคราวที่เกิดจากความแตกต่างระหว่างมูลค่าสินทรัพย์และหนี้สินที่แสดงในงบแสดงฐานะการเงินกับฐานภาษี และรับรู้ผลกระทบทางภาษีเป็นสินทรัพย์หรือหนี้สินภาษีเงินได้รอการตัดบัญชีตามหลักเกณฑ์ที่กำหนด บริษัทฯและบริษัทย่อยได้เปลี่ยนแปลงนโยบายการบัญชีดังกล่าวในงวดปัจจุบันและปรับย้อนหลังงบการเงินของปีก่อนที่แสดงเป็นข้อมูลเปรียบเทียบเสมือนหนึ่งว่าบริษัทฯและบริษัทย่อยรับรู้ผลกระทบทางภาษีเป็นสินทรัพย์หรือหนี้สินภาษีเงินได้รอการตัดบัญชีมาโดยตลอด ผลสะสมจากการเปลี่ยนแปลงนโยบายบัญชีดังกล่าวแสดงอยู่ในหมายเหตุประกอบงบการเงินข้อ 4



ข. มาตรฐานการบัญชีที่จะมีผลบังคับในอนาคต

วันที่มีผลบังคับใช้

มาตรฐานการบัญชี

ฉบับที่ 1 (ปรับปรุง 2555)	การนำเสนอของบการเงิน	1 มกราคม 2557
ฉบับที่ 7 (ปรับปรุง 2555)	งบกระแสเงินสด	1 มกราคม 2557
ฉบับที่ 12 (ปรับปรุง 2555)	ภาษีเงินได้	1 มกราคม 2557
ฉบับที่ 17 (ปรับปรุง 2555)	สัญญาเช่า	1 มกราคม 2557
ฉบับที่ 18 (ปรับปรุง 2555)	รายได้	1 มกราคม 2557
ฉบับที่ 19 (ปรับปรุง 2555)	ผลประโยชน์ของพนักงาน	1 มกราคม 2557
ฉบับที่ 21 (ปรับปรุง 2555)	ผลกระทบจากการเปลี่ยนอัตราแลกเปลี่ยน ของอัตราแลกเปลี่ยนเงินตราต่างประเทศ	1 มกราคม 2557
ฉบับที่ 24 (ปรับปรุง 2555)	การเปิดเผยข้อมูลเกี่ยวกับบุคคลหรือกิจการ ที่เกี่ยวข้องกัน	1 มกราคม 2557
ฉบับที่ 28 (ปรับปรุง 2555)	เงินลงทุนในบริษัทรวม	1 มกราคม 2557
ฉบับที่ 31 (ปรับปรุง 2555)	ส่วนได้เสียในการร่วมค้า	1 มกราคม 2557
ฉบับที่ 34 (ปรับปรุง 2555)	งบการเงินระหว่างกาล	1 มกราคม 2557
ฉบับที่ 36 (ปรับปรุง 2555)	การด้อยค่าของสินทรัพย์	1 มกราคม 2557
ฉบับที่ 38 (ปรับปรุง 2555)	สินทรัพย์ไม่มีตัวตน	1 มกราคม 2557

มาตรฐานการรายงานทางการเงิน

ฉบับที่ 2 (ปรับปรุง 2555)	การจ่ายโดยใช้หุ้นเป็นเกณฑ์	1 มกราคม 2557
ฉบับที่ 3 (ปรับปรุง 2555)	การรวมธุรกิจ	1 มกราคม 2557
ฉบับที่ 4	สัญญาประกันภัย	1 มกราคม 2559
ฉบับที่ 5 (ปรับปรุง 2555)	สินทรัพย์ไม่หมุนเวียนที่ถือไม่เพื่อขายและ การดำเนินงานที่ยกเลิก	1 มกราคม 2557
ฉบับที่ 8 (ปรับปรุง 2555)	ส่วนงานดำเนินงาน	1 มกราคม 2557

การตีความมาตรฐานการบัญชี

ฉบับที่ 15	สัญญาเช่าดำเนินงาน - สิ่งจูงใจที่ให้แก่ผู้เช่า	1 มกราคม 2557
ฉบับที่ 27	การประเมินเนื้อหาสัญญาเช่าที่สร้างขึ้นตามรูปแบบกฎหมาย	1 มกราคม 2557
ฉบับที่ 29	การเปิดเผยข้อมูลของข้อตกลงสัมปทานบริการ	1 มกราคม 2557
ฉบับที่ 32	สินทรัพย์ไม่มีตัวตน - ต้นทุนเว็บไซต์	1 มกราคม 2557

การตีความมาตรฐานการรายงานทางการเงิน

ฉบับที่ 1	การเปลี่ยนแปลงในหนี้สินที่เกิดขึ้นจาก การรื้อถอน การบูรณะ และหนี้สินที่มีลักษณะคล้ายคลึงกัน	1 มกราคม 2557
ฉบับที่ 4	การประเมินว่าข้อตกลงประกอบด้วยสัญญาเช่าหรือไม่	1 มกราคม 2557
ฉบับที่ 5	สิทธิในส่วนได้เสียจากกองทุนการรื้อถอน การบูรณะและการปรับปรุงสภาพแวดล้อม	1 มกราคม 2557

วันที่มีผลบังคับใช้

ฉบับที่ 7	การปรับปรุงย้อนหลังภายใต้มาตรฐานการบัญชีฉบับที่ 29 เรื่อง การรายงานทางการเงินในสภาพเศรษฐกิจที่มีภาวะเงินเฟ้อรุนแรง	1 มกราคม 2557
ฉบับที่ 10	งบการเงินระหว่างกาลและการด้อยค่า	1 มกราคม 2557
ฉบับที่ 12	ข้อตกลงสัมปทานบริการ	1 มกราคม 2557
ฉบับที่ 13	โปรแกรมสิทธิพิเศษแก่ลูกค้า	1 มกราคม 2557
ฉบับที่ 17	การจ่ายสินทรัพย์ที่ไม่ใช่เงินสดให้เจ้าของ	1 มกราคม 2557
ฉบับที่ 18	การโอนสินทรัพย์จากลูกค้า	1 มกราคม 2557

ฝ่ายบริหารของบริษัทฯ เชื่อว่ามาตรฐานการบัญชี มาตรฐานการรายงานทางการเงิน การตีความมาตรฐานการบัญชี และการตีความมาตรฐานการรายงานทางการเงินข้างต้นจะไม่มีผลกระทบอย่างเป็นทางการเมื่อนำมาถือปฏิบัติ

4. ผลสะสมจากการเปลี่ยนแปลงนโยบายการบัญชีเนื่องจากการนำมาตรฐานการบัญชีใหม่มาถือปฏิบัติ

ในระหว่างปีปัจจุบัน บริษัทฯ และบริษัทย่อยได้เปลี่ยนแปลงนโยบายการบัญชีที่สำคัญตามที่กล่าวในหมายเหตุประกอบงบการเงินข้อ 3 เนื่องจากบริษัทฯ นำมาตรฐานการบัญชี ฉบับที่ 12 เรื่อง ภาษีเงินได้ มาถือปฏิบัติ ผลสะสมของการเปลี่ยนแปลงนโยบายการบัญชีดังกล่าวแสดงเป็นรายการแยกต่างหากในงบแสดงการเปลี่ยนแปลงส่วนของผู้ถือหุ้น

จำนวนเงินของรายการปรับปรุงที่มีผลกระทบต่อรายการในงบแสดงฐานะการเงินและงบกำไรขาดทุนเบ็ดเสร็จ มีดังนี้

(หน่วย: พันบาท)

	ณ วันที่ 31 ธันวาคม 2556		ณ วันที่ 31 ธันวาคม 2555		ณ วันที่ 1 มกราคม 2555	
	งบการเงิน	งบการเงิน	งบการเงิน	งบการเงิน	งบการเงิน	งบการเงิน
	รวม	เฉพาะกิจการ	รวม	เฉพาะกิจการ	รวม	เฉพาะกิจการ
งบแสดงฐานะการเงิน						
สินทรัพย์ภาษีเงินได้รอการตัดบัญชีเพิ่มขึ้น	9,161	-	8,098	-	804	-
หนี้สินภาษีเงินได้รอการตัดบัญชีเพิ่มขึ้น	5,713	4,390	3,597	2,911	949	949
ส่วนของผู้มีส่วนได้เสียที่ไม่มีอำนาจควบคุมของบริษัทฯ ย่อยเพิ่มขึ้น	413	-	390	-	42	-
กำไรสะสมที่ยังไม่ได้จัดสรรเพิ่มขึ้น (ลดลง)	3,035	(4,390)	4,111	(2,911)	(187)	(949)

(หน่วย: พันบาท)

สำหรับปีสิ้นสุดวันที่ 31 ธันวาคม 2556		สำหรับปีสิ้นสุดวันที่ 31 ธันวาคม 2555	
งบการเงิน รวม	งบการเงิน เฉพาะกิจการ	งบการเงิน รวม	งบการเงิน เฉพาะกิจการ
1,053	1,479	(4,646)	1,962
23	-	348	-
1,076	1,479	(4,298)	1,962
0.002	0.003	(0.009)	0.004

งบกำไรขาดทุนเบ็ดเสร็จ

กำไรหรือขาดทุน:

กำไรเงินได้เพิ่มขึ้น (ลดลง)

กำไรส่วนที่เป็นของผู้มีส่วนได้เสียที่ไม่มีอำนาจควบคุม
ของบริษัทย่อยเพิ่มขึ้น

กำไรส่วนที่เป็นของผู้ถือหุ้นของบริษัทใหญ่ลดลง (เพิ่มขึ้น)

กำไรต่อหุ้นขั้นพื้นฐานลดลง (เพิ่มขึ้น) (บาท)

5. นโยบายการบัญชีที่สำคัญ

5.1 การรับรู้รายได้

รายได้จากการประกอบกิจการโรงพยาบาล

รายได้จากการประกอบกิจการโรงพยาบาลโดยส่วนใหญ่ประกอบด้วยรายได้ค่าบริการพยาบาล ค่ายาและค่าห้องพัก และจะบันทึกเป็นรายได้เมื่อได้ขายยาหรือเมื่อได้ให้บริการแล้ว ยกเว้นรายได้จากการประกอบกิจการที่ได้จากสำนักงานประกันสังคมที่จะรับรู้รายได้ตามอัตราเหมาจ่ายและอัตรา ความรุนแรงของโรคต่อจำนวนผู้ประกันตนที่ขึ้นทะเบียนกับทางบริษัทฯ และบริษัทย่อย

รายได้ค่าบริการ

รายได้ค่าบริการรับรู้เมื่อได้ให้บริการแล้วโดยพิจารณาถึงขั้นความสำเร็จของงาน

รายได้ค่าเล่าเรียนและรายได้ค่าเอกสารประกอบการเรียน

รายได้ค่าเล่าเรียนและรายได้ค่าเอกสารประกอบการเรียน รับรู้เป็นรายได้ตามระยะเวลาของหลักสูตร

รายได้ค่าเช่า

รายได้ค่าเช่ารับรู้เป็นรายได้ตามระยะเวลาของการให้เช่าและตามอัตราที่กำหนดในสัญญา

ดอกเบี้ยรับ

ดอกเบี้ยรับถือเป็นรายได้ตามเกณฑ์คงค้างโดยคำนึงถึงอัตราผลตอบแทนที่แท้จริง

เงินปันผลรับ

เงินปันผลรับถือเป็นรายได้เมื่อบริษัทฯ มีสิทธิในการรับเงินปันผล

5.2 เงินสดและรายการเทียบเท่าเงินสด

เงินสดและรายการเทียบเท่าเงินสด หมายถึง เงินสดและเงินฝากธนาคาร และเงินลงทุนระยะสั้นที่มีสภาพคล่องสูงซึ่งถึงกำหนดจ่ายคืนภายในระยะเวลาไม่เกิน 3 เดือนนับจากวันที่ได้มาและไม่มีข้อจำกัดในการเบิกใช้

5.3 ลูกหนี้การค้า

ลูกหนี้การค้าแสดงมูลค่าตามจำนวนมูลค่าสุทธิที่จะได้รับ บริษัทฯ บันทึกค่าเผื่อหนี้สงสัยจะสูญสำหรับผลขาดทุนโดยประมาณที่อาจเกิดขึ้นจากการเก็บเงินจากลูกหนี้ไม่ได้ ซึ่งโดยทั่วไปพิจารณาจากประสบการณ์การเก็บเงินและการวิเคราะห์อายุหนี้

5.4 ยา เวชภัณฑ์และวัสดุคงเหลือ

ยา เวชภัณฑ์และวัสดุคงเหลือแสดงมูลค่าราคาตามราคาทุน (วิธีถัวเฉลี่ย) หรือมูลค่าสุทธิที่จะได้รับแล้วแต่ราคาใดจะต่ำกว่า

5.5 เงินลงทุน

เงินลงทุนในบริษัทย่อยที่แสดงอยู่ในงบการเงินเฉพาะกิจการแสดงมูลค่าตามวิธีราคาทุน

5.6 อสังหาริมทรัพย์เพื่อการลงทุน

บริษัททยอยบันทึกมูลค่าเริ่มแรกของอสังหาริมทรัพย์เพื่อการลงทุนในราคาทุนซึ่งรวมต้นทุนการทำรายการ หลังจากนั้นบริษัททยอยจะบันทึกอสังหาริมทรัพย์เพื่อการลงทุนด้วยราคาทุนหักค่าเสื่อมราคาสะสมและค่าเผื่อการด้อยค่า (ถ้ามี)

ค่าเสื่อมราคาของอสังหาริมทรัพย์เพื่อการลงทุนคำนวณจากราคาทุนโดยวิธีเส้นตรงตามอายุการให้ประโยชน์โดยประมาณ 5 - 20 ปี ค่าเสื่อมราคาของอสังหาริมทรัพย์เพื่อการลงทุนรวมอยู่ในการคำนวณผลการดำเนินงานบริษัททยอยจะรับรู้ผลต่างระหว่างจำนวนเงินที่ได้รับสุทธิจากการจำหน่ายกับมูลค่าตามบัญชีของสินทรัพย์ในส่วนของกำไรหรือขาดทุนในงวดที่ตัดรายการอสังหาริมทรัพย์เพื่อการลงทุนออกจากบัญชี

5.7 ที่ดิน อาคารและอุปกรณ์ และค่าเสื่อมราคา

ที่ดินแสดงมูลค่าตามราคาทุน อาคารและอุปกรณ์แสดงมูลค่าตามราคาทุนหักค่าเสื่อมราคาสะสม และค่าเผื่อการด้อยค่าของสินทรัพย์ (ถ้ามี)

ค่าเสื่อมราคาของอาคารและอุปกรณ์คำนวณจากราคาทุนของสินทรัพย์โดยวิธีเส้นตรงตามอายุการให้ประโยชน์โดยประมาณดังนี้

อาคาร	-	40, 50 ปี
ส่วนปรับปรุงอาคาร	-	5, 20 ปี
เครื่องมือและอุปกรณ์การแพทย์	-	5, 10 ปี
เครื่องตกแต่ง ติดตั้ง และ		
เครื่องใช้สำนักงาน	-	3, 5 ปี
ยานพาหนะ	-	5 ปี

ค่าเสื่อมราคารวมอยู่ในการคำนวณผลการดำเนินงาน

ไม่มีการคิดค่าเสื่อมราคาสำหรับที่ดิน และสินทรัพย์ระหว่างติดตั้งและระหว่างก่อสร้าง

บริษัท และบริษัทย่อยตัดรายการที่ดิน อาคารและอุปกรณ์ออกจากบัญชี เมื่อจำหน่ายสินทรัพย์หรือคาดว่าจะไม่ได้รับประโยชน์เชิงเศรษฐกิจในอนาคตจากการใช้หรือการจำหน่ายสินทรัพย์ รายการ ผลกำไรหรือขาดทุนจากการจำหน่ายสินทรัพย์จะรับรู้ในส่วนของกำไรหรือขาดทุนเมื่อบริษัท ตัดรายการสินทรัพย์นั้นออกจากบัญชี

5.8 สิทธิการเช่า

บริษัทบันทึกมูลค่าเริ่มแรกของสิทธิการเช่าด้วยค่าธรรมเนียมการโอนสิทธิในการเช่าที่จ่ายเพื่อให้ได้มาซึ่งสิทธิในการเช่าที่ดินและค่าใช้จ่ายในการก่อสร้างอาคารบนที่ดินเช่าตามสัญญาเช่าที่ดินที่ทำขึ้นตั้งแต่ปี 2542 เป็นต้นไป

สิทธิการเช่าแสดงมูลค่าตามราคาทุนหักค่าตัดจำหน่ายสะสม และค่าเผื่อการด้อยค่าของสินทรัพย์ (ถ้ามี) ค่าตัดจำหน่ายคำนวณจากราคาทุนของสิทธิการเช่าโดยวิธีเส้นตรงตามระยะเวลาที่ระบุในสัญญาเช่าที่ดิน ค่าตัดจำหน่ายรวมอยู่ในการคำนวณผลการดำเนินงาน

5.9 รายการธุรกิจกับบุคคลหรือกิจการที่เกี่ยวข้องกัน

บุคคลหรือกิจการที่เกี่ยวข้องกันกับบริษัทและบริษัทย่อย หมายถึง บุคคลหรือกิจการที่มีอำนาจควบคุมบริษัทและบริษัทย่อย หรือถูกบริษัทและบริษัทย่อยควบคุมไม่ว่าจะเป็นโดยทางตรงหรือทางอ้อม หรืออยู่ภายใต้การควบคุมเดียวกันกับบริษัทและบริษัทย่อย

นอกจากนี้บุคคลหรือกิจการที่เกี่ยวข้องกันยังหมายถึงรวมถึงบุคคลที่มีสิทธิออกเสียงโดยทางตรงหรือทางอ้อมซึ่งทำให้มีอิทธิพลอย่างเป็นสาระสำคัญต่อบริษัทและบริษัทย่อย ผู้บริหารสำคัญ กรรมการหรือพนักงานของบริษัท และบริษัทย่อยที่มีอำนาจในการวางแผนและควบคุมการดำเนินงานของบริษัทและบริษัทย่อย

5.10 สัญญาเช่าระยะยาว

สัญญาเช่าที่ดิน อาคารและอุปกรณ์ที่ความเสี่ยงและผลตอบแทนของความเป็นเจ้าของส่วนใหญ่ได้โอนไปให้กับผู้เช่าถือเป็นสัญญาเช่าการเงิน สัญญาเช่าการเงินจะบันทึกเป็นรายจ่ายฝ่ายทุนด้วยมูลค่ายุติธรรมของสินทรัพย์ที่เช่าหรือมูลค่าปัจจุบันสุทธิของจำนวนเงินที่ต้องจ่ายตามสัญญาเช่าแล้วแต่มูลค่าใดจะต่ำกว่า ภาระผูกพันตามสัญญาเช่าหักค่าใช้จ่ายทางการเงินจะบันทึกเป็นหนี้สินระยะยาว ส่วนดอกเบี้ยจ่ายจะบันทึกในส่วนของกำไรหรือขาดทุนตลอดอายุของสัญญาเช่าสินทรัพย์ที่ได้มาตามสัญญาเช่าการเงินจะคิดค่าเสื่อมราคาตลอดอายุการใช้งานของสินทรัพย์ที่เช่า

สัญญาเช่าที่ดิน อาคาร และอุปกรณ์ที่ความเสี่ยงและผลตอบแทนของความเป็นเจ้าของส่วนใหญ่ไม่ได้โอนไปให้กับผู้เช่าถือเป็นสัญญาเช่าดำเนินงาน จำนวนเงินที่จ่ายตามสัญญาเช่าดำเนินงานรับรู้เป็นค่าใช้จ่ายในส่วนของกำไรหรือขาดทุนตาม



วิธีเส้นตรงตลอดอายุของสัญญาเช่า

5.11 การด้อยค่าของสินทรัพย์

ทุกวันนี้ในรอบระยะเวลารายงาน บริษัทฯ และบริษัทย่อยจะทำการประเมินการด้อยค่าของที่ดิน อาคารและอุปกรณ์หรือสินทรัพย์ไม่มีตัวตนอื่นของบริษัทฯ และบริษัทย่อย หากมีข้อบ่งชี้ว่าสินทรัพย์ดังกล่าวอาจด้อยค่า บริษัทฯ และบริษัทย่อยรับรู้ขาดทุนจากการด้อยค่า เมื่อมูลค่าที่คาดว่าจะได้รับคืนของสินทรัพย์มีมูลค่าต่ำกว่ามูลค่าตามบัญชีของสินทรัพย์นั้น ทั้งนี้มูลค่าที่คาดว่าจะได้รับคืนหมายถึงมูลค่ายุติธรรมหักต้นทุนในการขายของสินทรัพย์หรือมูลค่าจากการใช้สินทรัพย์แล้วแต่ราคาใดจะสูงกว่า

บริษัทฯ และบริษัทย่อยจะรับรู้รายการขาดทุนจากการด้อยค่าในส่วนของกำไรหรือขาดทุน

5.12 ผลประโยชน์ของพนักงาน

ผลประโยชน์ระยะสั้นของพนักงาน

บริษัทฯ และบริษัทย่อยรับรู้ เงินเดือน ค่าจ้าง โบนัส และเงินสมทบกองทุนประกันสังคมเป็นค่าใช้จ่ายเมื่อเกิดรายการ

ผลประโยชน์หลังออกจากรางานของพนักงาน

โครงการสมทบเงิน

บริษัทฯ บริษัทย่อยและพนักงานได้ร่วมกันจัดตั้งกองทุนสำรองเลี้ยงชีพ ซึ่งประกอบด้วยเงินที่พนักงานจ่ายสะสม และเงินที่บริษัทฯ และบริษัทย่อยจ่ายสมทบให้เป็นรายเดือน สินทรัพย์ของกองทุนสำรองเลี้ยงชีพได้แยกออกจากสินทรัพย์ของบริษัทฯ และบริษัทย่อย เงินที่บริษัทฯ และบริษัทย่อยจ่ายสมทบกองทุนสำรองเลี้ยงชีพบันทึกเป็นค่าใช้จ่ายในปีที่เกิดรายการ

โครงการผลประโยชน์หลังออกจากรางาน

บริษัทฯ และบริษัทย่อยมีภาระสำหรับเงินชดเชยที่ต้องจ่ายให้แก่พนักงานเมื่อออกจากรางานตามกฎหมายแรงงาน ซึ่งบริษัทฯ และบริษัทย่อยถือว่าเงินชดเชยดังกล่าวเป็นโครงการผลประโยชน์หลังออกจากรางานสำหรับพนักงาน

บริษัทฯ และบริษัทย่อยคำนวณหนี้สินตามโครงการผลประโยชน์หลังออกจากรางานของพนักงาน โดยใช้วิธีคิดลดแต่ละหน่วยที่ประมาณการไว้ (Projected Unit Credit Method) โดยผู้เชี่ยวชาญอิสระได้ทำการประเมินภาระผูกพันดังกล่าวตามหลักคณิตศาสตร์ประกันภัย

ผลกำไรหรือขาดทุนจากการประมาณการตามหลัก

คณิตศาสตร์ประกันภัย สำหรับโครงการผลประโยชน์หลังออกจากรางานของพนักงานจะรับรู้ทันทีในกำไรขาดทุนเบ็ดเสร็จอื่น

5.13 ประมาณการหนี้สิน

บริษัทฯ และบริษัทย่อยจะบันทึกประมาณการหนี้สินไว้ในบัญชีเมื่อภาระผูกพันซึ่งเป็นผลมาจากเหตุการณ์ในอดีตได้เกิดขึ้นแล้ว และมีความเป็นไปได้ค่อนข้างแน่นอนว่าบริษัทฯ และบริษัทย่อยจะเสียทรัพยากรเชิงเศรษฐกิจไปเพื่อปลดเปลื้องภาระผูกพันนั้น และบริษัทฯ และบริษัทย่อยสามารถประมาณมูลค่าภาระผูกพันนั้นได้อย่างน่าเชื่อถือ

5.14 ภาษีเงินได้

ภาษีเงินได้ประกอบด้วยภาษีเงินได้ปัจจุบันและภาษีเงินได้รอการตัดบัญชี

ภาษีเงินได้ปัจจุบัน

บริษัทฯ และบริษัทย่อยบันทึกภาษีเงินได้ปัจจุบันตามจำนวนที่คาดว่าจะจ่ายให้กับหน่วยงานจัดเก็บภาษีของรัฐ โดยคำนวณจากกำไรทางภาษีตามหลักเกณฑ์ที่กำหนดในกฎหมายภาษีอากร

ภาษีเงินได้รอการตัดบัญชี

บริษัทฯ และบริษัทย่อยบันทึกภาษีเงินได้รอการตัดบัญชีของผลแตกต่างชั่วคราวระหว่างราคาตามบัญชีของสินทรัพย์และหนี้สิน ณ วันสิ้นรอบระยะเวลารายงานกับฐานภาษีของสินทรัพย์ และหนี้สินที่เกี่ยวข้องนั้นโดยใช้อัตราภาษีที่มีผลบังคับใช้ ณ วันสิ้นรอบระยะเวลารายงาน

บริษัทฯ และบริษัทย่อยรับรู้หนี้สินภาษีเงินได้รอการตัดบัญชีของผลแตกต่างชั่วคราวที่ต้องเสียภาษี ทุกรายการแต่รับรู้สินทรัพย์ภาษีเงินได้รอการตัดบัญชีสำหรับผลแตกต่างชั่วคราวที่ใช้หักภาษี รวมทั้งผลขาดทุนทางภาษีที่ยังไม่ได้ใช้ในจำนวนเท่าที่มีความเป็นไปได้ค่อนข้างแน่ที่บริษัทฯ และบริษัทย่อยจะมีกำไรทางภาษีในอนาคตเพียงพอที่จะใช้ประโยชน์จากผลแตกต่างชั่วคราวที่ใช้หักภาษีและผลขาดทุนทางภาษีที่ยังไม่ได้ใช้นั้น

บริษัทฯ และบริษัทย่อยจะทบทวนมูลค่าตามบัญชีของสินทรัพย์ภาษีเงินได้รอการตัดบัญชีทุกสิ้นรอบระยะเวลารายงาน และจะทำการปรับลดมูลค่าตามบัญชีดังกล่าว หากมีความเป็นไปได้ค่อนข้างแน่ที่บริษัทฯ และบริษัทย่อยจะไม่มีกำไรทางภาษีเพียงพอต่อการนำสินทรัพย์ภาษีเงินได้รอการตัดบัญชีทั้งหมดหรือบางส่วนมาใช้ประโยชน์

6. การใช้ดุลยพินิจและประมาณการทางบัญชีที่สำคัญ

ในการจัดทำงบการเงินตามมาตรฐานการรายงานทางการเงิน ฝ่ายบริหารจำเป็นต้องใช้ดุลยพินิจ และการประมาณการในเรื่องที่มีความไม่แน่นอนเสมอ การใช้ดุลยพินิจและการประมาณการดังกล่าวนี้ส่งผลกระทบต่อจำนวนเงินที่แสดงในงบการเงินและต่อข้อมูลที่แสดงในหมายเหตุประกอบงบการเงิน ผลที่เกิดขึ้นจริงอาจแตกต่างไปจากจำนวนที่ประมาณการไว้ การใช้ดุลยพินิจและการประมาณการที่สำคัญมีดังนี้

สัญญาเช่า

ในการพิจารณาประเภทของสัญญาเช่าว่าเป็นสัญญาเช่าดำเนินงานหรือสัญญาเช่าทางการเงินฝ่ายบริหารได้ใช้ดุลยพินิจในการประเมินเงื่อนไขและรายละเอียดของสัญญาเพื่อพิจารณาว่าบริษัทและบริษัทย่อยได้โอนหรือรับโอนความเสี่ยงและผลประโยชน์ในสินทรัพย์ที่เช่าดังกล่าวแล้วหรือไม่

ค่าเผื่อหนี้สงสัยจะสูญของลูกหนี้

ในการประมาณค่าเผื่อหนี้สงสัยจะสูญของลูกหนี้ฝ่ายบริหารจำเป็นต้องใช้ดุลยพินิจในการประมาณการผลขาดทุนที่คาดว่าจะเกิดขึ้นจากลูกหนี้แต่ละราย โดยคำนึงถึงประสบการณ์การเก็บเงินในอดีต อายุของหนี้ที่ค้างค้างและสถานะเศรษฐกิจที่เป็นอยู่ในขณะนั้น เป็นต้น

รายได้ประกันสังคมค้างรับ

รายได้ประกันสังคมค้างรับเป็นรายได้ค่าบริการทางการแพทย์ที่ยังไม่ได้รับจากสำนักงานประกันสังคม ซึ่งบริษัทและบริษัทย่อยไม่สามารถทราบจำนวนเงินที่จะได้รับแน่นอน ฝ่ายบริหาร จึงได้ประมาณรายได้ค้างรับดังกล่าวตามหลักเกณฑ์วิธีการและเงื่อนไขตามที่กำหนดโดยหน่วยงานดังกล่าวและจากจำนวนเงินที่ได้รับจริงครั้งล่าสุดควบคู่ไปกับภาวะการณ์ในปัจจุบัน

ที่ดิน อาคารและอุปกรณ์และค่าเสื่อมราคา

ในการคำนวณค่าเสื่อมราคาของอาคารและอุปกรณ์ฝ่ายบริหารจำเป็นต้องทำการประมาณอายุการให้ประโยชน์และมูลค่าคงเหลือเมื่อเลิกใช้งานของอาคารและอุปกรณ์ และต้องทบทวนอายุการให้ประโยชน์และมูลค่าคงเหลือใหม่หากมีการเปลี่ยนแปลงเกิดขึ้น

นอกจากนี้ ฝ่ายบริหารจำเป็นต้องสอบทานการด้อยค่าของที่ดิน อาคารและอุปกรณ์ในแต่ละช่วงเวลาและบันทึกขาดทุนจากการด้อยค่าหากคาดว่าจะได้รับคืนต่ำกว่า

มูลค่าตามบัญชีของสินทรัพย์นั้น ในการนี้ฝ่ายบริหารจำเป็นต้องใช้ดุลยพินิจที่เกี่ยวข้องกับการคาดการณ์รายได้และค่าใช้จ่ายในอนาคตซึ่งเกี่ยวเนื่องกับสินทรัพย์นั้น

สินทรัพย์ภาษีเงินได้รอการตัดบัญชี

บริษัท และบริษัทย่อยจะรับรู้สินทรัพย์ภาษีเงินได้รอการตัดบัญชีสำหรับผลแตกต่างชั่วคราวที่ใช้หักภาษีและขาดทุนทางภาษีที่ไม่ได้ใช้เมื่อมีความเป็นไปได้ค่อนข้างแน่ว่าบริษัทและบริษัทย่อยจะมีกำไรทางภาษีในอนาคตเพียงพอที่จะใช้ประโยชน์จากผลแตกต่างชั่วคราวและขาดทุนนั้น ในการนี้ฝ่ายบริหารจำเป็นต้องประมาณการว่าบริษัทและบริษัทย่อยควรรับรู้จำนวนสินทรัพย์ภาษีเงินได้รอการตัดบัญชีเป็นจำนวนเท่าใดโดยพิจารณาถึงจำนวนกำไรทางภาษีที่คาดว่าจะเกิดในอนาคตในแต่ละช่วงเวลา

ผลประโยชน์หลังออกจากงานของพนักงานตาม

โครงการผลประโยชน์

หนี้สินตามโครงการผลประโยชน์หลังออกจากงานของพนักงาน ประมาณขึ้นตามหลักคณิตศาสตร์ประกันภัย ซึ่งต้องอาศัยข้อสมมติฐานต่าง ๆ ในการประมาณการนั้น เช่น อัตราคิดลด อัตราการขึ้นเงินเดือนในอนาคต อัตราการเกษียณ และอัตราการเปลี่ยนแปลงในจำนวนพนักงาน เป็นต้น

คดีฟ้องร้อง

บริษัท มีหนี้สินที่อาจเกิดขึ้นจากการถูกฟ้องร้องเรียกค่าเสียหาย ซึ่งฝ่ายบริหารได้ใช้ดุลยพินิจในการประเมินผลของคดีที่ถูกฟ้องร้องแล้วและเชื่อมั่นว่าจะไม่มีความเสียหายเกิดขึ้นจึงไม่ได้บันทึกประมาณการหนี้สินดังกล่าว ณ วันสิ้นรอบระยะเวลารายงาน

7. รายการธุรกิจกับกิจการที่เกี่ยวข้องกัน

ในระหว่างปี บริษัท และบริษัทย่อยมีรายการธุรกิจที่สำคัญกับบุคคลหรือกิจการที่เกี่ยวข้องกัน รายการธุรกิจดังกล่าวเป็นไปตามเงื่อนไขทางการค้าและเกณฑ์ตามที่ตกลงกันระหว่างบริษัทและบุคคลหรือกิจการที่เกี่ยวข้องกันเหล่านั้น ซึ่งเป็นไปตามปกติธุรกิจโดยสามารถสรุปได้ดังนี้

(หน่วย: พันบาท)

	งบการเงินรวม		งบการเงินเฉพาะกิจการ		นโยบายการกำหนดราคา
	2556	2555	2556	2555	
รายการธุรกิจกับบริษัทย่อย (ตัดออกจากงบการเงินรวมแล้ว)					
รายได้ค่าบริการพยาบาล	-	-	5,591	1,450	ราคาตามการให้บริการ ลูกค้าทั่วไปหักส่วนลด
รายได้ค่าบริการ	-	-	61	-	ราคาตามการให้บริการ ลูกค้าทั่วไป
ดอกเบี้ยรับ	-	-	-	444	อัตราร้อยละ 3 ต่อปี
ค่าเช่ารับ	-	-	60	240	ราคาตามสัญญา
ค่าบริการพยาบาลจ่าย	-	-	7,446	4,789	ราคาตามการให้บริการ ลูกค้าทั่วไปหักส่วนลด
ค่าบริการจ่าย	-	-	15	-	ราคาตามการให้บริการ ลูกค้าทั่วไป
รายการธุรกิจกับบุคคลที่เกี่ยวข้องกัน					
รายได้ค่าบริการพยาบาล	5,112	-	-	-	ราคาตามการให้บริการ ลูกค้าทั่วไปหักส่วนลด
ค่าที่ปรึกษา	225	240	75	75	ราคาตามสัญญา

ยอดคงค้างระหว่างบริษัทและบุคคลหรือกิจการที่เกี่ยวข้องกัน ณ วันที่ 31 ธันวาคม 2556 และ 2555 มีรายละเอียดดังนี้

(หน่วย: พันบาท)

	งบการเงินรวม		งบการเงินเฉพาะกิจการ	
	2556	2555	2556	2555
ลูกหนี้การค้าและลูกหนี้อื่น - กิจการที่เกี่ยวข้องกัน (หมายเหตุ 10)				
บริษัทย่อย	-	-	617	327
บุคคลที่เกี่ยวข้องกัน	6	-	-	-
รวมลูกหนี้การค้าและลูกหนี้อื่น - กิจการที่เกี่ยวข้องกัน	6	-	617	327
เจ้าหนี้การค้าและเจ้าหนี้อื่น - กิจการที่เกี่ยวข้องกัน (หมายเหตุ 17)				
บริษัทย่อย	-	-	461	995
รวมเจ้าหนี้การค้าและเจ้าหนี้อื่น - กิจการที่เกี่ยวข้องกัน	-	-	461	995

ค่าตอบแทนกรรมการและผู้บริหาร

ในระหว่างปีสิ้นสุดวันที่ 31 ธันวาคม 2556 และ 2555 บริษัทฯและบริษัทย่อยมีค่าใช้จ่ายผลประโยชน์พนักงานที่ให้แกกรรมการและผู้บริหาร ดังต่อไปนี้

	(หน่วย: พันบาท)			
	งบการเงินรวม		งบการเงินเฉพาะกิจการ	
	2556	2555	2556	2555
ผลประโยชน์ระยะสั้น	32,438	34,322	21,467	20,936
ผลประโยชน์หลังออกจากงาน	213	327	192	158
รวม	32,651	34,649	21,659	21,094

8. เงินสดและรายการเทียบเท่าเงินสด

	(หน่วย: พันบาท)			
	งบการเงินรวม		งบการเงินเฉพาะกิจการ	
	2556	2555	2556	2555
เงินสด	3,014	3,090	1,154	1,173
เงินฝากธนาคาร	140,869	93,090	81,302	61,223
รวม	143,883	96,180	82,456	62,396

ณ วันที่ 31 ธันวาคม 2556 เงินฝากออมทรัพย์และเงินฝากประจำของบริษัทฯและบริษัทย่อยมีอัตราดอกเบี้ยระหว่างร้อยละ 0.125 ถึง 3.10 ต่อปี (2555: ระหว่างร้อยละ 0.125 ถึง 3.10 ต่อปี)

9. เงินลงทุนชั่วคราว

	(หน่วย: พันบาท)			
	งบการเงินรวม		งบการเงินเฉพาะกิจการ	
	2556	2555	2556	2555
เงินฝากประจำธนาคาร	-	40,000	-	40,000
รวม	-	40,000	-	40,000

ณ วันที่ 31 ธันวาคม 2555 เงินฝากประจำของบริษัทฯมีอัตราดอกเบี้ยระหว่างร้อยละ 3.00 ถึง 3.15 ต่อปี

10. ลูกหนี้การค้าและลูกหนี้อื่น

	(หน่วย: พันบาท)			
	งบการเงินรวม		งบการเงินเฉพาะกิจการ	
	2556	2555	2556	2555
ลูกหนี้การค้า - กิจการที่เกี่ยวข้องกัน				
อายุหนี้คงค้างนับจากวันที่ถึงกำหนดชำระ				
ยังไม่ถึงกำหนดชำระ	-	-	135	87
ค้างชำระไม่เกิน 3 เดือน	-	-	477	-
รวมลูกหนี้การค้า - กิจการที่เกี่ยวข้องกัน	-	-	612	87

(หน่วย: พันบาท)

	งบการเงินรวม		งบการเงินเฉพาะกิจการ	
	2556	2555	2556	2555
ลูกหนี้การค้า - กิจการที่ไม่เกี่ยวข้องกัน				
อายุหนี้คงค้างนับจากวันที่ถึงกำหนดชำระ				
ยังไม่ถึงกำหนดชำระ	54,313	41,458	25,022	18,897
ค้างชำระ				
ไม่เกิน 3 เดือน	12,314	6,001	4,063	1,874
3 - 6 เดือน	2,860	2,045	1,121	684
6 - 12 เดือน	1,724	1,118	907	274
มากกว่า 12 เดือน	586	1,475	537	344
รวม	71,797	52,097	31,650	22,073
หัก: ค่าเผื่อหนี้สงสัยจะสูญ	(685)	(1,471)	(560)	(342)
รวมลูกหนี้การค้า - กิจการที่ไม่เกี่ยวข้องกัน, สุทธิ	71,112	50,626	31,090	21,731
รวมลูกหนี้การค้า - สุทธิ	71,112	50,626	31,702	21,818
ลูกหนี้อื่น - กิจการที่เกี่ยวข้องกัน				
ลูกหนี้อื่น - กิจการที่เกี่ยวข้องกัน	-	-	5	240
รายได้ค้างรับ - บุคคลที่เกี่ยวข้องกัน	6	-	-	-
รวมลูกหนี้อื่น - กิจการที่เกี่ยวข้องกัน	6	-	5	240
ลูกหนี้อื่น - กิจการที่ไม่เกี่ยวข้องกัน				
ลูกหนี้อื่น	2,964	1,863	2,007	589
รายได้ค้างรับ				
รายได้ประกันสังคมค้างรับ	36,941	39,946	29,550	27,689
รายได้ค้างรับอื่น	6,687	5,456	2,236	3,189
รวม	46,592	47,265	33,793	31,467
หัก: ค่าเผื่อหนี้สงสัยจะสูญ	(263)	(390)	(63)	(111)
รวมลูกหนี้อื่น - กิจการที่ไม่เกี่ยวข้องกัน, สุทธิ	46,329	46,875	33,730	31,356
รวมลูกหนี้อื่น - สุทธิ	46,335	46,875	33,735	31,596
รวมลูกหนี้การค้าและลูกหนี้อื่น - สุทธิ	117,447	97,501	65,437	53,414

11. ยา เวชภัณฑ์และวัสดุคงเหลือ

(หน่วย: พันบาท)

	งบการเงินรวม					
	ราคาทุน		รายการปรับลดราคาทุนให้เป็นมูลค่าสุทธิที่จะได้รับ		ยา เวชภัณฑ์และวัสดุคงเหลือ - สุทธิ	
	2556	2555	2556	2555	2556	2555
ยาและเวชภัณฑ์	13,365	13,439	(81)	-	13,284	13,439
วัสดุสิ้นเปลืองทางการแพทย์	8,635	7,596	(35)	-	8,600	7,596
วัสดุสิ้นเปลืองทั่วไป	1,874	2,126	-	-	1,874	2,126
รวม	23,874	23,161	(116)	-	23,758	23,161

(หน่วย: พันบาท)

	งบการเงินรวม					
	ราคาทุน		รายการปรับลดราคาทุนให้เป็นมูลค่าสุทธิที่จะได้รับ		ยา เวชภัณฑ์และวัสดุคงเหลือ - สุทธิ	
	2556	2555	2556	2555	2556	2555
ยาและเวชภัณฑ์	5,489	5,870	(81)	-	5,408	5,870
วัสดุสิ้นเปลืองทางการแพทย์	3,034	2,862	(5)	-	3,029	2,862
วัสดุสิ้นเปลืองทั่วไป	829	619	-	-	829	619
รวม	9,352	9,351	(86)	-	9,266	9,351

12. เงินลงทุนในบริษัทย่อย

เงินลงทุนในบริษัทย่อยตามที่แสดงอยู่ในงบการเงินเฉพาะกิจการ มีรายละเอียดดังต่อไปนี้

(หน่วย: พันบาท)

ชื่อบริษัท	เงินปันผล							
	ทุนเรียกชำระแล้ว		สัดส่วนเงินลงทุน		ราคาทุน		ที่บริษัทฯ รับระหว่างปี	
	2556	2555	2556 (ร้อยละ)	2555 (ร้อยละ)	2556	2555	2556	2555
บริษัท สายวิชัยพัฒนา จำกัด	150,000	150,000	94.76	94.76	142,134	142,134	-	-
บริษัท ศรีสาครเวชวิวัฒน์ จำกัด	99,200	99,200	94.94	94.94	94,181	94,181	9,418	-
บริษัท โรงเรียนศรีวิชัย								
อาชีวศึกษา จำกัด	100	100	99.98	99.98	100	100	-	-
รวม					236,415	236,415	9,418	-

เมื่อวันที่ 24 มีนาคม 2555 ที่ประชุมสามัญผู้ถือหุ้นของบริษัท สายวิชัยพัฒนา จำกัด มีมติอนุมัติให้เพิ่มทุนจดทะเบียนจากเดิม 100 ล้านบาท (หุ้นสามัญจำนวน 20 ล้านหุ้น มูลค่าที่ตราไว้หุ้นละ 5 บาท) เป็น 150 ล้านบาท (หุ้นสามัญจำนวน 30 ล้านหุ้น มูลค่าที่ตราไว้หุ้นละ 5 บาท) โดยออกหุ้นสามัญใหม่จำนวน 10 ล้านหุ้น มูลค่าที่ตราไว้หุ้นละ 5 บาท เพื่อเสนอขายให้แก่ผู้ถือหุ้นเดิม โดยจัดสรรให้กับผู้ถือหุ้นเดิมในอัตราส่วน 2 หุ้นเดิมต่อ 1 หุ้นใหม่ ซึ่งบริษัทได้ลงทุนเพิ่มตามจำนวนที่ได้รับการจัดสรรเป็นจำนวนเงิน 47.4 ล้านบาท เพื่อดำรงสัดส่วนเงินลงทุนเดิมไว้ บริษัทฯ ย่อยได้จดทะเบียนการเพิ่มทุนดังกล่าวกับกระทรวงพาณิชย์แล้วเมื่อวันที่ 24 เมษายน 2555

13. อสังหาริมทรัพย์เพื่อการลงทุน

มูลค่าตามบัญชีของอสังหาริมทรัพย์เพื่อการลงทุน ณ วันที่ 31 ธันวาคม 2556 และ 2555 แสดงได้ดังนี้

(หน่วย: พันบาท)

	งบการเงินรวม		
	ที่ดิน	อาคารและ ส่วนปรับปรุงอาคาร	รวม
ณ วันที่ 31 ธันวาคม 2556:			
ราคาทุน	22,845	8,677	31,522
หักค่าเสื่อมราคาสะสม	-	(8,073)	(8,073)
มูลค่าตามบัญชี - สุทธิ	22,845	604	23,449
ณ วันที่ 31 ธันวาคม 2555:			
ราคาทุน	22,845	8,609	31,454
หักค่าเสื่อมราคาสะสม	-	(7,691)	(7,691)
มูลค่าตามบัญชี - สุทธิ	22,845	918	23,763

การกระทบยอดมูลค่าตามบัญชีของอสังหาริมทรัพย์เพื่อการลงทุนสำหรับปี 2556 และ 2555 แสดงได้ดังนี้

(หน่วย: พันบาท)

	งบการเงินรวม	
	2556	2555
มูลค่าตามบัญชีต้นปี	23,763	23,630
ซื้อส่วนปรับปรุงอาคาร	68	369
จัดประเภทส่วนปรับปรุงอาคารจากที่ดิน อาคารและอุปกรณ์		
เป็นอสังหาริมทรัพย์เพื่อการลงทุน	-	105
ค่าเสื่อมราคา	(382)	(341)
มูลค่าตามบัญชีปลายปี	23,449	23,763

มูลค่าสุทธิธรรมของอสังหาริมทรัพย์เพื่อการลงทุน ณ วันที่ 31 ธันวาคม 2556 และ 2555 แสดงได้ดังนี้

(หน่วย: พันบาท)

	งบการเงินรวม	
	2556	2555
ที่ดิน	24,803	24,803
อาคารและส่วนปรับปรุงอาคาร	4,657	4,657
รวม	29,460	29,460

มูลค่าสุทธิธรรมของอสังหาริมทรัพย์เพื่อการลงทุนประเมินโดยผู้ประเมินราคาอิสระโดยใช้เกณฑ์ราคาทุน บริษัทฯ ย่อยได้จัดจำหน่ายอสังหาริมทรัพย์เพื่อการลงทุนข้างต้น เพื่อค้ำประกันวงเงินสินเชื่อจากธนาคารพาณิชย์และค้ำประกันวงเงินสินเชื่อของบริษัทฯ ย่อยอีกแห่งหนึ่ง

14. ที่ดิน อาคารและอุปกรณ์

(หน่วย: พันบาท)

	งบการเงินรวม						รวม
	ที่ดิน	อาคารและส่วนปรับปรุงอาคาร	เครื่องมือและอุปกรณ์การแพทย์	เครื่องตกแต่งติดตั้งและเครื่องใช้สำนักงานพาหนะ	สินทรัพย์ระหว่างติดตั้งและระหว่างก่อสร้าง		
ราคาทุน							
ณ วันที่ 1 มกราคม 2555	339,820	494,598	204,643	181,873	57,762	11,950	1,290,646
ซื้อเพิ่ม	-	1,944	28,681	10,949	2,939	37,076	81,589
จำหน่าย/ตัดจำหน่าย	-	(95)	(7,096)	(5,494)	(3,401)	-	(16,086)
โอนเข้า (ออก)	-	7,156	946	3,339	1,080	(12,521)	-
จัดประเภทเป็นอสังหาริมทรัพย์เพื่อการลงทุน	-	(105)	-	-	-	-	(105)
ณ วันที่ 31 ธันวาคม 2555	339,820	503,498	227,174	190,667	58,380	36,505	1,356,044
ซื้อเพิ่ม	-	1,326	14,196	12,703	4,910	38,960	72,095
จำหน่าย/ตัดจำหน่าย	-	(1,935)	(4,369)	(6,012)	(9,790)	(60)	(22,166)
โอนเข้า (ออก)	-	21,484	8,168	4,410	2,528	(36,590)	-
ณ วันที่ 31 ธันวาคม 2556	339,820	524,373	245,169	201,768	56,028	38,815	1,405,973
ค่าเสื่อมราคาสะสม							
ณ วันที่ 1 มกราคม 2555	-	349,379	149,866	106,153	47,513	-	652,911
ค่าเสื่อมราคาสำหรับปี	-	16,321	19,349	29,334	4,432	-	69,436
ค่าเสื่อมราคาสำหรับส่วนที่จำหน่าย/ตัดจำหน่าย/จัดประเภท	-	(46)	(7,083)	(5,108)	(3,390)	-	(15,627)
ณ วันที่ 31 ธันวาคม 2555	-	365,654	162,132	130,379	48,555	-	706,720
ค่าเสื่อมราคาสำหรับปี	-	20,569	23,440	29,428	5,119	-	78,556
ค่าเสื่อมราคาสำหรับส่วนที่จำหน่าย/ตัดจำหน่าย	-	(1,166)	(4,188)	(5,804)	(9,657)	-	(20,815)
ณ วันที่ 31 ธันวาคม 2556	-	385,057	181,384	154,003	44,017	-	764,461
มูลค่าสุทธิตามบัญชี							
ณ วันที่ 31 ธันวาคม 2555	339,820	137,844	65,042	60,288	9,825	36,505	649,324
ณ วันที่ 31 ธันวาคม 2556	339,820	139,316	63,785	47,765	12,011	38,815	641,512
ค่าเสื่อมราคาสำหรับปี							
2555 (49 ล้านบาท รวมอยู่ในต้นทุนในการประกอบกิจการโรงพยาบาล ส่วนที่เหลือรวมอยู่ในค่าใช้จ่ายในการขายและการบริหาร)							69,436
2556 (58 ล้านบาท รวมอยู่ในต้นทุนในการประกอบกิจการโรงพยาบาล ส่วนที่เหลือรวมอยู่ในค่าใช้จ่ายในการขายและการบริหาร)							78,556



(หน่วย: พันบาท)

รายการเงินเฉพาะกิจการ	งบการเงินเฉพาะกิจการ		สินทรัพย์ระหว่าง		รวม	
	ที่ดิน	อาคารและ ส่วนปรับปรุง อาคาร	เครื่องมือและ อุปกรณ์ การแพทย์	เครื่องตกแต่ง ติดตั้งและ เครื่องใช้สำนักงานพาหนะ		ติดตั้งและ ระหว่างก่อสร้าง
ราคาทุน						
ณ วันที่ 1 มกราคม 2555	286,127	258,349	63,711	38,851	22,183	678,528
ซื้อเพิ่ม	-	1,689	9,816	4,720	74	32,191
จำหน่าย/ตัดจำหน่าย	-	(95)	(3,864)	(3,402)	(58)	(7,419)
โอนเข้า (ออก)	-	6,354	946	3,083	-	-
ณ วันที่ 31 ธันวาคม 2555	286,127	266,297	70,609	43,252	22,199	703,300
ซื้อเพิ่ม	-	442	10,653	6,372	3,011	48,248
จำหน่าย/ตัดจำหน่าย	-	(1,936)	(2,173)	(2,376)	(4,671)	(11,216)
โอนเข้า (ออก)	-	4,205	-	-	-	-
ณ วันที่ 31 ธันวาคม 2556	286,127	269,008	79,089	47,248	20,539	740,332
ค่าเสื่อมราคาสะสม						
ณ วันที่ 1 มกราคม 2555	-	187,725	46,764	25,414	16,480	276,383
ค่าเสื่อมราคาสำหรับปี	-	5,296	6,108	6,591	1,928	19,923
ค่าเสื่อมราคาลดสำหรับส่วนที่จำหน่าย/ตัดจำหน่าย	-	(46)	(3,852)	(3,251)	(58)	(7,207)
ณ วันที่ 31 ธันวาคม 2555	-	192,975	49,020	28,754	18,350	289,099
ค่าเสื่อมราคาสำหรับปี	-	6,729	8,043	6,861	2,031	23,664
ค่าเสื่อมราคาลดสำหรับส่วนที่จำหน่าย/ตัดจำหน่าย	-	(1,167)	(2,132)	(2,204)	(4,656)	(10,159)
ณ วันที่ 31 ธันวาคม 2556	-	198,537	54,931	33,411	15,725	302,604
มูลค่าสุทธิตามบัญชี						
ณ วันที่ 31 ธันวาคม 2555	286,127	73,322	21,589	14,498	3,849	414,201
ณ วันที่ 31 ธันวาคม 2556	286,127	70,471	24,158	13,837	4,814	437,728
ค่าเสื่อมราคาลดสำหรับปี						
2555 (49 ล้านบาท รวมอยู่ในต้นทุนในการประกอบกิจการโรงพยาบาล ส่วนที่เหลือรวมอยู่ในค่าใช้จ่ายในการขายและการบริหาร)						19,923
2556 (58 ล้านบาท รวมอยู่ในต้นทุนในการประกอบกิจการโรงพยาบาล ส่วนที่เหลือรวมอยู่ในค่าใช้จ่ายในการขายและการบริหาร)						23,664

ณ วันที่ 31 ธันวาคม 2556 บริษัทฯและบริษัทย่อยมียอดคงเหลือของยานพาหนะซึ่งได้มาภายใต้สัญญาเช่าทางการเงิน โดยมีมูลค่าสุทธิตามบัญชีเป็นจำนวนเงินรวม 5 ล้านบาท (2555: 4 ล้านบาท) (เฉพาะของบริษัทฯ: 3 ล้านบาท 2555: 1 ล้านบาท)

ณ วันที่ 31 ธันวาคม 2556 บริษัทฯและบริษัทย่อยมีส่วนปรับปรุงอาคารและอุปกรณ์จำนวนหนึ่ง ซึ่งตัดค่าเสื่อมราคาหมดแล้ว แต่ยังคงใช้งานอยู่ มูลค่าตามบัญชีก่อนหักค่าเสื่อมราคาสะสมของสินทรัพย์ดังกล่าวมีจำนวนเงินประมาณ 255 ล้านบาท (2555: 234 ล้านบาท) (เฉพาะของบริษัทฯ: 71 ล้านบาท 2555: 65 ล้านบาท)

บริษัทฯและบริษัทย่อยได้จัดจำหน่ายที่ดินพร้อมสิ่งปลูกสร้าง ซึ่งมีมูลค่าสุทธิตามบัญชี ณ วันที่ 31 ธันวาคม 2556 เป็นจำนวนเงินรวม 518 ล้านบาท (2555: 512 ล้านบาท) เพื่อค้ำประกันวงเงินสินเชื่อจากธนาคารพาณิชย์และค้ำประกันวงเงินสินเชื่อของบริษัทย่อยอีกแห่งหนึ่ง (เฉพาะของบริษัทฯ: 395 ล้านบาท 2555: 374 ล้านบาท)

15. สิทธิการเช่า

(หน่วย: พันบาท)

	งบการเงินรวม			รวม
	ค่าเช่าที่ดิน	งบการเงินรวม ค่าก่อสร้างอาคาร บนที่ดินเช่า	ค่าก่อสร้างอาคาร ระหว่างก่อสร้าง บนที่ดินเช่า	
ราคาทุน				
ณ วันที่ 1 มกราคม 2555	2,073	147,704	8,462	158,239
เพิ่มขึ้น	-	-	8,077	8,077
โอนเข้า (ออก)	-	6,639	(6,639)	-
ณ วันที่ 31 ธันวาคม 2555	2,073	154,343	9,900	166,316
เพิ่มขึ้น	-	43	1,687	1,730
โอนเข้า (ออก)	-	11,587	(11,587)	-
ณ วันที่ 31 ธันวาคม 2556	2,073	165,973	-	168,046
ค่าตัดจำหน่ายสะสม				
ณ วันที่ 1 มกราคม 2555	1,459	14,936	-	16,395
ค่าตัดจำหน่ายสำหรับปี	70	5,712	-	5,782
ณ วันที่ 31 ธันวาคม 2555	1,529	20,648	-	22,177
ค่าตัดจำหน่ายสำหรับปี	70	6,103	-	6,173
ณ วันที่ 31 ธันวาคม 2556	1,599	26,751	-	28,350
มูลค่าสุทธิตามบัญชี				
ณ วันที่ 31 ธันวาคม 2555	544	133,695	9,900	144,139
ณ วันที่ 31 ธันวาคม 2556	474	139,222	-	139,696
ค่าตัดจำหน่ายสำหรับปี				
2555 (5 ล้านบาท รวมอยู่ในต้นทุนในการประกอบกิจการโรงพยาบาล ส่วนที่เหลือรวมอยู่ในค่าใช้จ่ายในการขายและการบริหาร)				5,782
2556 (5 ล้านบาท รวมอยู่ในต้นทุนในการประกอบกิจการโรงพยาบาล ส่วนที่เหลือรวมอยู่ในค่าใช้จ่ายในการขายและการบริหาร)				6,173

สิทธิการเช่ารวมถึงค่าธรรมเนียมการโอนสิทธิการเช่าที่จ่ายเพื่อให้ได้มาซึ่งสิทธิการเช่าที่ดินและค่าใช้จ่ายในการก่อสร้างอาคารบนที่ดินเช่า ซึ่งบริษัทย่อยได้ทำสัญญาเช่าที่ดินตั้งแต่ปี 2533 และจะครบกำหนดในปี 2563 อย่างไรก็ตามในระหว่างปี 2548 บริษัทย่อยได้ทำการต่อสัญญาจากเดิมอีก 15 ปี โดยจะครบกำหนดในปี 2578

บริษัทย่อยได้จดจำนองสิทธิการเช่าเพื่อค้ำประกันวงเงินสินเชื่อจากธนาคารพาณิชย์

16. เงินเบิกเกินบัญชีธนาคาร

	อัตราดอกเบี้ย (ร้อยละต่อปี)	(หน่วย: พันบาท)	
		งบการเงินรวม	
		2556	2555
เงินเบิกเกินบัญชีธนาคาร	MOR ถึง MOR+1	-	1,444
รวม		-	1,444

วงเงินเบิกเกินบัญชีธนาคารของบริษัทฯและบริษัทย่อย ค้ำประกันโดยการจดจำนองที่ดินพร้อมสิ่งปลูกสร้างของบริษัทฯ และบริษัทย่อย รวมถึงอสังหาริมทรัพย์เพื่อการลงทุนของบริษัทย่อย การจดจำนองสิทธิการเช่าของบริษัทย่อยและค้ำประกันโดยบริษัทย่อยและกรรมการของบริษัทฯ

17. เจ้าหนี้การค้าและเจ้าหนี้อื่น

	งบการเงินรวม		งบการเงินเฉพาะกิจการ	
	2556	2555	2556	2555
เจ้าหนี้การค้า - กิจการที่เกี่ยวข้องกัน	-	-	301	995
เจ้าหนี้การค้า - กิจการที่ไม่เกี่ยวข้องกัน	58,768	53,120	31,447	30,190
เจ้าหนี้อื่น - กิจการที่เกี่ยวข้องกัน	-	-	160	-
เจ้าหนี้อื่น - กิจการที่ไม่เกี่ยวข้องกัน	27,441	34,008	5,317	6,240
ค่าธรรมเนียมแพทย์ค้างจ่าย	22,520	20,700	9,759	8,717
ค่าใช้จ่ายค้างจ่าย	42,284	35,481	14,426	8,856
รวมเจ้าหนี้การค้าและเจ้าหนี้อื่น	151,013	143,309	61,410	54,998

18. เงินกู้ยืมระยะยาว

			(หน่วย: พันบาท)			
			งบการเงินรวม		งบการเงินเฉพาะกิจการ	
เงินกู้	อัตราดอกเบี้ย (ร้อยละ)	การชำระคืน	2556	2555	2556	2555
บริษัท ศรีวิชัยเวชวิวัฒน์ จำกัด (มหาชน)						
1	MLR-1.5 ถึง MLR	ชำระคืนเป็นงวดทุกเดือน เริ่มตั้งแต่เดือนธันวาคม 2552	50,600	86,600	50,600	86,600
บริษัท สายวิชัยพัฒนา จำกัด						
2	MLR	ชำระคืนเป็นงวดทุกเดือน เริ่มตั้งแต่เดือนมกราคม 2553	51,360	68,520	-	-
3	MLR-1 ถึง MLR	ชำระคืนเป็นงวดทุกเดือน เริ่มตั้งแต่เดือนมิถุนายน 2555	40,000	33,000	-	-
บริษัท ศรีสาครเวชวิวัฒน์ จำกัด						
4	MLR-1 ถึง MLR	ชำระคืนเป็นงวดทุกเดือน เริ่มตั้งแต่เดือนสิงหาคม 2556	8,610	-	-	-
รวม			150,570	188,120	50,600	86,600
หัก: ส่วนที่ถึงกำหนดชำระภายในหนึ่งปี			(68,496)	(65,160)	(36,000)	(36,000)
เงินกู้ยืมระยะยาว - สุทธิจากส่วนที่ถึงกำหนดชำระภายในหนึ่งปี			<u>82,074</u>	<u>122,960</u>	<u>14,600</u>	<u>50,600</u>

เงินกู้ยืมดังกล่าวค้ำประกันโดยการจดจำนองที่ดินพร้อมสิ่งปลูกสร้างของบริษัทฯและบริษัทย่อย รวมถึงอสังหาริมทรัพย์เพื่อการลงทุนของบริษัทย่อย การจดจำนองสิทธิการเช่าของบริษัทย่อย และค้ำประกันโดยบริษัทย่อยและกรรมการของบริษัทฯ ณ วันที่ 31 ธันวาคม 2556 บริษัทย่อยมีวงเงินกู้ยืมระยะยาวตามสัญญาเงินกู้ที่ยังมิได้เบิกใช้เป็นจำนวน 16 ล้านบาท (2555: 30 ล้านบาท)

19. หนี้สินตามสัญญาเช่าการเงิน

		(หน่วย: พันบาท)			
		งบการเงินรวม		งบการเงินเฉพาะกิจการ	
		2556	2555	2556	2555
หนี้สินตามสัญญาเช่าการเงิน		5,385	3,727	1,684	769
หัก: ดอกเบี้ยรอการตัดจำหน่าย		(383)	(205)	(159)	(29)
รวม		5,002	3,522	1,525	740
หัก: ส่วนที่ถึงกำหนดชำระภายในหนึ่งปี		(2,995)	(1,320)	(649)	(451)
หนี้สินตามสัญญาเช่าการเงิน - สุทธิ					
จากส่วนที่ถึงกำหนดชำระภายในหนึ่งปี		<u>2,007</u>	<u>2,202</u>	<u>876</u>	<u>289</u>

บริษัทฯ และบริษัทย่อยได้ทำสัญญาเช่าการเงินกับบริษัทที่สี่ซึ่งเพื่อเช่ายานพาหนะใช้ในการดำเนินงานของกิจการโดยมีกำหนดการชำระค่าเช่าเป็นรายเดือน อายุของสัญญามีระยะเวลา 4 ถึง 5 ปี

บริษัทฯ และบริษัทย่อยมีภาระผูกพันที่จะต้องจ่ายค่าเช่าขั้นต่ำตามสัญญาเช่าการเงินดังนี้

(หน่วย: พันบาท)

ณ วันที่ 31 ธันวาคม 2556

	งบการเงินรวม			งบการเงินเฉพาะกิจการ		
	ไม่เกิน 1 ปี	1 - 4 ปี	รวม	ไม่เกิน 1 ปี	1 - 4 ปี	รวม
ผลรวมของจำนวนเงินขั้นต่ำที่ต้องจ่าย						
ทั้งสิ้นตามสัญญาเช่า	3,213	2,172	5,385	733	951	1,684
ดอกเบี้ยตามสัญญาเช่าซื้อ/เช่าการเงิน						
รอกการตัดบัญชี	(218)	(165)	(383)	(84)	(75)	(159)
มูลค่าปัจจุบันของจำนวนเงินขั้นต่ำ						
ที่ต้องจ่ายทั้งสิ้นตามสัญญาเช่า	2,995	2,007	5,002	649	876	1,525

(หน่วย: พันบาท)

ณ วันที่ 31 ธันวาคม 2555

	งบการเงินรวม			งบการเงินเฉพาะกิจการ		
	ไม่เกิน 1 ปี	1 - 4 ปี	รวม	ไม่เกิน 1 ปี	1 - 4 ปี	รวม
ผลรวมของจำนวนเงินขั้นต่ำที่ต้องจ่าย						
ทั้งสิ้นตามสัญญาเช่า	1,481	2,246	3,727	475	294	769
ดอกเบี้ยตามสัญญาเช่าซื้อ/เช่าการเงิน						
รอกการตัดบัญชี	(161)	(44)	(205)	(24)	(5)	(29)
มูลค่าปัจจุบันของจำนวนเงินขั้นต่ำ						
ที่ต้องจ่ายทั้งสิ้นตามสัญญาเช่า	1,320	2,202	3,522	451	289	740

20. สำรองผลประโยชน์ระยะยาวของพนักงาน

จำนวนเงินสำรองผลประโยชน์ระยะยาวของพนักงานซึ่งเป็นเงินชดเชยพนักงานเมื่อออกจากงานแสดงได้ดังนี้

(หน่วย: พันบาท)

	งบการเงินรวม		งบการเงินเฉพาะกิจการ	
	2556	2555	2556	2555
ภาระผูกพันตามโครงการผลประโยชน์ต้นปี	9,921	8,020	3,183	2,503
ต้นทุนบริการในปัจจุบัน	2,070	1,689	678	551
ต้นทุนดอกเบี้ย	507	403	163	129
ผลประโยชน์ที่จ่ายในระหว่างปี	-	(191)	-	-
สำรองผลประโยชน์ระยะยาวของพนักงานปลายปี	12,498	9,921	4,024	3,183

ดูแลชีวิต...ด้วยจิตใจ

V care V cure V can

ค่าใช้จ่ายเกี่ยวกับผลประโยชน์ระยะยาวของพนักงานที่รวมอยู่ในส่วนของกำไรหรือขาดทุนแสดงได้ดังนี้

(หน่วย: พันบาท)

	งบการเงินรวม		งบการเงินเฉพาะกิจการ	
	2556	2555	2556	2555
ต้นทุนบริการในปัจจุบัน	2,070	1,689	678	551
ต้นทุนดอกเบี้ย	507	403	163	129
รวมค่าใช้จ่ายที่รับรู้ในส่วนของกำไรหรือขาดทุน	2,577	2,092	841	680
ค่าใช้จ่ายดังกล่าวรับรู้ในรายการต่อไปนี้				
ในส่วนของกำไรหรือขาดทุน				
ต้นทุนกิจการโรงพยาบาล	832	671	253	200
ค่าใช้จ่ายในการขายและการบริหาร	1,745	1,421	588	480

สมมติฐานที่สำคัญในการประมาณการตามหลักคณิตศาสตร์ประกันภัย ณ วันประเมินสรุปได้ดังนี้

(หน่วย: พันบาท)

	งบการเงินรวม		งบการเงินเฉพาะกิจการ	
	2556 (ร้อยละต่อปี)	2555 (ร้อยละต่อปี)	2556 (ร้อยละต่อปี)	2555 (ร้อยละต่อปี)
อัตราคิดลด	4.23	4.23	4.23	4.23
อัตราการขึ้นเงินเดือนในอนาคต	5.00	5.00	5.00	5.00
อัตราการเปลี่ยนแปลงในจำนวนพนักงาน (ขึ้นกับช่วงอายุ)	6.10 - 10.26	6.10 - 10.26	6.10 - 10.26	6.10 - 10.26

จำนวนเงินภาระผูกพันตามโครงการผลประโยชน์สำหรับปีปัจจุบันและสามปีย้อนหลังแสดงได้ดังนี้

(หน่วย: พันบาท)

	จำนวนภาระผูกพันตามโครงการผลประโยชน์	
	งบการเงินรวม	งบการเงินเฉพาะกิจการ
ปี 2556	12,498	4,024
ปี 2555	9,921	3,183
ปี 2554	8,020	2,503
ปี 2553	6,344	1,986

21. ทุนเรือนหุ้น/ส่วนเกินมูลค่าหุ้นสามัญ

เมื่อวันที่ 30 เมษายน และ 2 พฤษภาคม 2555 บริษัทฯได้เสนอขายหุ้นสามัญจำนวน 135 ล้านหุ้น มูลค่าที่ตราไว้หุ้นละ 1 บาทให้แก่ประชาชนทั่วไปในราคาหุ้นละ 1.25 บาท ซึ่งบริษัทฯสามารถขายหุ้นดังกล่าวได้ทั้งสิ้นจำนวน 135 ล้านหุ้น รวมเป็นเงินจำนวน 168.75 ล้านบาท โดยบริษัทฯได้รับชำระเงินค่าหุ้นดังกล่าวทั้งจำนวนในวันที่ 3 พฤษภาคม 2555 สำหรับค่าใช้จ่ายที่เกี่ยวข้องกับการเสนอขายหุ้นดังกล่าวจำนวน 5.8 ล้านบาทได้แสดงไว้ในบัญชีโดยหักจากส่วนเกินมูลค่าหุ้นสามัญ

บริษัทฯได้จดทะเบียนการเพิ่มทุนชำระแล้วดังกล่าวกับกระทรวงพาณิชย์เมื่อวันที่ 3 พฤษภาคม 2555 และหุ้นสามัญดังกล่าวได้รับอนุญาตให้ทำการซื้อขายในตลาดหลักทรัพย์แห่งประเทศไทยได้ตั้งแต่วันที่ 9 พฤษภาคม 2555 เป็นต้นไป

22. สำรองตามกฎหมาย

ภายใต้บทบัญญัติของมาตรา 116 แห่งพระราชบัญญัติบริษัทมหาชนจำกัด พ.ศ. 2535 บริษัทฯ ต้องจัดสรรกำไรสุทธิประจำปีส่วนหนึ่งไว้เป็นทุนสำรองไม่น้อยกว่าร้อยละ 5 ของกำไรสุทธิประจำปีหักด้วยยอดขาดทุนสะสมยกมา (ถ้ามี) จนกว่าทุนสำรองนี้จะมีจำนวนไม่น้อยกว่าร้อยละ 10 ของทุนจดทะเบียน สำรองตามกฎหมายดังกล่าวไม่สามารถนำไปจ่ายเงินปันผลได้

23. ค่าใช้จ่ายตามลักษณะ

รายการค่าใช้จ่ายแบ่งตามลักษณะประกอบด้วยรายการค่าใช้จ่ายที่สำคัญดังต่อไปนี้

(หน่วย: พันบาท)

	งบการเงินรวม		งบการเงินเฉพาะกิจการ	
	2556	2555	2556	2555
เงินเดือนและค่าแรงและผลประโยชน์อื่นของพนักงาน	377,598	369,828	168,837	159,897
ค่าธรรมเนียมแพทย์	226,188	218,303	94,394	91,900
ค่าเสื่อมราคาและค่าตัดจำหน่าย	85,536	75,987	23,917	20,293
ค่ารักษาพยาบาลส่งต่อ	67,287	51,643	50,666	38,403
ยา เวชภัณฑ์และวัสดุอื่นใช้ไป	127,515	127,329	60,843	62,479

24. ภาษีเงินได้

ค่าใช้จ่ายภาษีเงินได้สำหรับปีสิ้นสุดวันที่ 31 ธันวาคม 2556 และ 2555 สรุปได้ดังนี้

(หน่วย: พันบาท)

	งบการเงินรวม		งบการเงินเฉพาะกิจการ	
	2556	2555	2556	2555
ภาษีเงินได้ปัจจุบัน:				
ภาษีเงินได้นิติบุคคลสำหรับปี	15,730	8,990	10,676	3,867
ภาษีเงินได้รอการตัดบัญชี:				
ภาษีเงินได้รอการตัดบัญชีจากการเกิดผลแตกต่างชั่วคราวและการกลับรายการผลแตกต่างชั่วคราว	1,053	(5,401)	1,479	2,234
ผลกระทบต่อภาษีเงินได้รอการตัดบัญชีจากการเปลี่ยนแปลงอัตราภาษี	16,783	755	-	(272)
ค่าใช้จ่ายภาษีเงินได้ที่แสดงอยู่ในงบกำไรขาดทุนเบ็ดเสร็จ		4,344	12,155	5,829

ดูแลชีวิต...ด้วยจิตใจ

V care V cure V can

รายการกระทบยอดจำนวนเงินระหว่างค่าใช้จ่ายภาษีเงินได้กับผลคูณของกำไรทางบัญชีกับอัตราภาษีที่ใช้สำหรับปีสิ้นสุดวันที่ 31 ธันวาคม 2556 และ 2555 สามารถแสดงได้ดังนี้

(หน่วย: พันบาท)

	งบการเงินรวม		งบการเงินเฉพาะกิจการ	
	2556	2555 (ปรับปรุงใหม่)	2556	2555 (ปรับปรุงใหม่)
กำไรทางบัญชีก่อนภาษีเงินได้นิติบุคคล	78,420	16,923	70,984	32,405
อัตราภาษีเงินได้นิติบุคคล	ร้อยละ 20 และ ร้อยละ 0 ถึง 20	ร้อยละ 23 และ ร้อยละ 0 ถึง 23	ร้อยละ 20	ร้อยละ 23
กำไรทางบัญชีก่อนภาษีเงินได้นิติบุคคลคูณอัตราภาษี ผลกระทบต่อภาษีเงินได้รายการตัดบัญชี	15,519	3,946	14,197	7,453
จากการเปลี่ยนแปลงอัตราภาษี	-	755	-	(272)
ผลกระทบทางภาษีสำหรับ:				
ค่าใช้จ่ายต้องห้าม	2,092	1,868	472	484
รายได้เงินปันผลที่ได้รับยกเว้นภาษี	-	-	(1,884)	-
ค่าใช้จ่ายที่มีสิทธิหักได้เพิ่มขึ้น	(828)	(2,225)	(630)	(1,836)
รวม	1,264	(357)	(2,042)	(1,352)
ค่าใช้จ่ายภาษีเงินได้ที่แสดงอยู่ใน				
งบกำไรขาดทุนเบ็ดเสร็จ	16,783	4,344	12,155	5,829

ส่วนประกอบของสินทรัพย์ภาษีเงินได้รอการตัดบัญชีและหนี้สินภาษีเงินได้รอการตัดบัญชี ประกอบด้วยรายการดังต่อไปนี้
 (หน่วย: พันบาท)

	งบแสดงฐานะการเงิน					
	งบการเงินรวม			งบการเงินเฉพาะกิจการ		
	ณ วันที่	ณ วันที่	ณ วันที่	ณ วันที่	ณ วันที่	ณ วันที่
	31 ธันวาคม	31 ธันวาคม	31 ธันวาคม	31 ธันวาคม	31 ธันวาคม	31 ธันวาคม
	2556	2555	2555	2556	2555	2555
		(ปรับปรุงใหม่)			(ปรับปรุงใหม่)	
สินทรัพย์ภาษีเงินได้รอการตัดบัญชี						
ค่าเผื่อหนี้สงสัยจะสูญ	170	256	390	120	68	127
ค่าเผื่อยา เวชภัณฑ์และวัสดุคงเหลือ						
เสื่อมคุณภาพ	23	-	-	17	-	-
สำรองผลประโยชน์ของพนักงาน	2,823	2,257	1,853	897	707	568
ขาดทุนทางภาษีที่ยังไม่ได้ใช้	11,511	8,214	-	-	-	-
อื่น ๆ	-	159	538	-	-	197
รวม	14,527	10,886	2,781	1,034	775	892
หนี้สินภาษีเงินได้รอการตัดบัญชี						
ค่าเสื่อมราคาสะสม - อาคาร	11,078	6,319	2,926	5,424	3,620	1,841
อื่น ๆ	-	66	-	-	66	-
รวม	11,078	6,385	2,926	5,424	3,686	1,841

ในเดือนตุลาคม 2554 คณะรัฐมนตรีได้มีมติให้ปรับลดอัตราภาษีเงินได้นิติบุคคลจากอัตราร้อยละ 30 เป็นร้อยละ 23 ในปี 2555 และเป็นร้อยละ 20 ตั้งแต่ปี 2556 เป็นต้นไป และในเดือนธันวาคม 2554 ได้มีพระราชกฤษฎีกาประกาศลดอัตราภาษีเงินได้นิติบุคคลเพื่อให้เป็นไปตามมติคณะรัฐมนตรีดังกล่าวสำหรับปี 2555 - 2557 บริษัทฯและบริษัทย่อยได้สะท้อนผลกระทบของการเปลี่ยนแปลงอัตราภาษีดังกล่าวในการคำนวณภาษีเงินได้รอการตัดบัญชีที่แสดงไว้ข้างต้นแล้ว

25. กำไรต่อหุ้น

กำไรต่อหุ้นขั้นพื้นฐานคำนวณโดยหารกำไรสำหรับปีที่เป็นของผู้ถือหุ้นของบริษัทฯ (ไม่รวมกำไรขาดทุนเบ็ดเสร็จอื่น) ด้วยจำนวนถัวเฉลี่ยถ่วงน้ำหนักของหุ้นสามัญที่ออกอยู่ในระหว่างปี

	(หน่วย: พันบาท)			
	งบการเงินรวม		งบการเงินเฉพาะกิจการ	
	2556	2555	2556	2555
		(ปรับปรุงใหม่)		(ปรับปรุงใหม่)
กำไรสำหรับปี (พันบาท)	61,091	13,336	58,829	26,576
จำนวนหุ้นสามัญถัวเฉลี่ยถ่วงน้ำหนัก (พันหุ้น)	535,000	489,262	535,000	489,262
กำไรต่อหุ้น (บาท/หุ้น)	0.11	0.03	0.11	0.05

ดูแลชีวิต...ด้วยจิตใจ

V care V cure V can

www.vichaivej.com
 บริษัท ศรีวิชัยเวชวิวัฒน์ จำกัด (มหาชน)

26. ข้อมูลทางการเงินจำแนกตามส่วนงาน

บริษัทฯ และบริษัทย่อยดำเนินกิจการในส่วนงานทางธุรกิจหลัก คือ การประกอบกิจการโรงพยาบาล นอกจากนี้ บริษัทย่อยแห่งหนึ่งประกอบกิจการโรงเรียน ซึ่งมีรายได้ในจำนวนที่ไม่มีนัยสำคัญ ดังนั้น รายได้ กำไรจากการดำเนินงานและสินทรัพย์ส่วนใหญ่ที่แสดงในงบการเงินจึงเกี่ยวข้องกับส่วนงานทางธุรกิจหลักตามที่กล่าวไว้ข้างต้น

ข้อมูลเกี่ยวกับเขตภูมิศาสตร์

บริษัทฯ และบริษัทย่อยดำเนินธุรกิจในประเทศเดียว คือประเทศไทย ดังนั้นรายได้และสินทรัพย์ที่แสดงอยู่ในงบการเงิน จึงถือเป็นการรายงานตามเขตภูมิศาสตร์แล้ว

ข้อมูลเกี่ยวกับลูกค้ารายใหญ่

ในปี 2556 บริษัทฯและบริษัทย่อยมีรายได้จากลูกค้ารายใหญ่รายหนึ่งเป็นจำนวนเงินประมาณ 273 ล้านบาท ซึ่งมาจากส่วนงานการประกอบกิจการโรงพยาบาล (ปี 2555 มีรายได้จากลูกค้ารายใหญ่รายหนึ่งเป็นจำนวนเงิน 234 ล้านบาท ซึ่งมาจากส่วนงานการประกอบกิจการโรงพยาบาล)

27. กองทุนสำรองเลี้ยงชีพ

บริษัทฯ บริษัทย่อยและพนักงานได้ร่วมกันจัดตั้งกองทุนสำรองเลี้ยงชีพขึ้นตามพระราชบัญญัติกองทุนสำรองเลี้ยงชีพ พ.ศ. 2530 โดยบริษัทฯ บริษัทย่อยและพนักงานจะจ่ายสมทบเข้ากองทุนเป็นรายเดือนในอัตราร้อยละ 2 ของเงินเดือน กองทุนสำรองเลี้ยงชีพนี้บริหารโดยบริษัทอเมริกันอินเตอร์เนชั่นแนล แอสซิวรันส์ จำกัด และจะจ่ายให้แก่พนักงานเมื่อพนักงานนั้นออกจากงานตามระเบียบว่าด้วยกองทุนของบริษัทฯและบริษัทย่อย ในระหว่างปี 2556 บริษัทฯ บริษัทย่อยและพนักงานได้จ่ายเงินสมทบกองทุนเป็นจำนวนเงินประมาณ 3 ล้านบาท (2555: 2 ล้านบาท) (เฉพาะของบริษัทฯ: 1 ล้านบาท 2555: 1 ล้านบาท)

28. เงินปันผล

เงินปันผล	อนุมัติโดย	เงินปันผลจ่าย (ล้านบาท)	จำนวนหุ้นสามัญ (ล้านบาท)	เงินปันผลจ่ายต่อหุ้น (บาท)
เงินปันผลประจำปี 2554	ที่ประชุมสามัญผู้ถือหุ้น เมื่อวันที่ 30 มีนาคม 2555	24,000	400,000	0.06
รวมเงินปันผลสำหรับปี 2555		24,000		0.06
เงินปันผลประจำปี 2555	ที่ประชุมสามัญผู้ถือหุ้น เมื่อวันที่ 5 เมษายน 2556	16,049	535,000	0.03
รวมเงินปันผลสำหรับปี 2556		16,049		0.03

29. ภาวะผูกพันและหนี้สินที่อาจเกิดขึ้น

29.1 ภาวะผูกพันเกี่ยวกับรายจ่ายฝ่ายทุน

ณ วันที่ 31 ธันวาคม 2556 บริษัทฯและบริษัทย่อยมีภาวะผูกพันเกี่ยวกับรายจ่ายฝ่ายทุนอันเกี่ยวเนื่องกับสัญญาปรับปรุงอาคารเป็นจำนวนเงิน 1 ล้านบาท (2555: 12 ล้านบาท) (เฉพาะของบริษัทฯ: 1 ล้านบาท 2555: 10 ล้านบาท) และเกี่ยวกับการซื้อเครื่องมือแพทย์และอุปกรณ์โรงพยาบาลเป็นจำนวนเงิน 13 ล้านบาท (2555: 6 ล้านบาท) (เฉพาะของบริษัทฯ: 13 ล้านบาท 2555: 2 ล้านบาท)



29.2 ภาระผูกพันเกี่ยวกับสัญญาเช่าดำเนินงาน

บริษัทฯ และบริษัทย่อยได้เช่าทำสัญญาเช่าดำเนินงานที่เกี่ยวข้องกับการเช่าที่ดิน อาคาร พื้นที่สำนักงานและอุปกรณ์อายุของสัญญามีระยะเวลา 1 ถึง 5 ปี และ 45 ปี

บริษัทฯ และบริษัทย่อยมีจำนวนเงินขั้นต่ำที่ต้องจ่ายในอนาคตทั้งสิ้นภายใต้สัญญาเช่าดำเนินงานข้างต้นดังนี้

(หน่วย: พันบาท)

ณ วันที่ 31 ธันวาคม

	งบการเงินรวม		งบการเงินเฉพาะกิจการ	
	2556	2555	2556	2555
จ่ายชำระ				
ภายใน 1 ปี	5.2	4.7	0.3	0.2
มากกว่า 1 แต่ไม่เกิน 5 ปี	16.4	12.1	0.2	-
มากกว่า 5 ปี	39.0	41.9	-	-

29.3 ภาระผูกพันเกี่ยวกับสัญญาบริการ

บริษัทฯ และบริษัทย่อยได้ทำสัญญาที่เกี่ยวข้องกับการรับบริการด้านคำปรึกษา การรักษาความสะอาด การรักษาความปลอดภัย การบำรุงรักษาเครื่องมือแพทย์ และบริการด้านอื่น ๆ กับบุคคลที่เกี่ยวข้องกันและบริษัทอื่น

ณ วันที่ 31 ธันวาคม 2556 บริษัทฯ และบริษัทย่อยมีจำนวนเงินขั้นต่ำที่ต้องจ่ายชำระภายในหนึ่งปี ภายใต้สัญญาดังกล่าวข้างต้นเป็นจำนวนเงินรวม 10 ล้านบาท (2555: 4 ล้านบาท) (เฉพาะของบริษัทฯ: 5 ล้านบาท 2555: 1 ล้านบาท)

29.4 การค้าประกัน

บริษัทฯ และบริษัทย่อยมีหนังสือการค้าประกันที่ออกโดยธนาคารในนามบริษัทฯ และบริษัทย่อย ซึ่งเกี่ยวเนื่องกับภาระผูกพันทางปฏิบัติบางประการตามปกติธุรกิจของบริษัทฯ และบริษัทย่อยซึ่งประกอบด้วย

(หน่วย: พันบาท)

ณ วันที่ 31 ธันวาคม

	งบการเงินรวม		งบการเงินเฉพาะกิจการ	
	2556	2555	2556	2555
หนังสือการค้าประกันเพื่อการค้าประกันสัญญาจ้างให้บริการ	25	29	17	17
ทางการแพทย์กับสำนักงานประกันสังคม				
หนังสือการค้าประกันเพื่อการค้าประกันการใช้ไฟฟ้า	3	3	1	1

29.5 คดีฟ้องร้อง

ในปี 2554 บริษัทฯ ถูกฟ้องร้องเป็นจำเลยร่วมกับแพทย์ผู้ทำการรักษาพยาบาล (รวมจำเลยทั้งหมด 3 ราย) ให้ร่วมกันชดเชยค่าเสียหายเป็นจำนวนเงินประมาณ 11 ล้านบาท โดยโจทก์กล่าวอ้างว่าแพทย์ผู้ทำการรักษาพยาบาลร่วมกันทำละเมิดอันเนื่องมาจากการรักษาพยาบาล โดยบริษัทฯ ในฐานะเป็นผู้ประกอบธุรกิจสถานพยาบาลและเป็นนายจ้างต้องร่วมรับผิดชอบ แพทย์ผู้ทำการรักษาพยาบาล ทั้งนี้บริษัทฯ และแพทย์ผู้ทำการรักษาของบริษัทฯ เห็นว่ามีได้กระทำผิดตามที่ถูกฟ้อง จึงได้มีการพิจารณายื่นคำให้การต่อสู้คดี ซึ่งศาลชั้นต้นได้พิพากษายกฟ้องคดีดังกล่าวแล้วเมื่อวันที่ 8 กรกฎาคม 2556 ต่อมาโจทก์ได้ขอยื่น

อุทธรณ์ ปัจจุบันคดีดังกล่าวอยู่ระหว่างการพิจารณาของศาลอุทธรณ์ อย่างไรก็ตาม ฝ่ายบริหารและที่ปรึกษากฎหมายของบริษัทฯ เชื่อว่าจะไม่มีผลเสียหายอย่างเป็นทางการเป็นสาระสำคัญจากคดีความดังกล่าว จึงไม่ได้บันทึกประมาณการหนี้สินที่อาจเกิดขึ้นไว้ในบัญชี

30. เครื่องมือทางการเงิน

30.1 นโยบายการบริหารความเสี่ยง

เครื่องมือทางการเงินที่สำคัญของบริษัทฯและบริษัทย่อยตามที่นิยามอยู่ในมาตรฐานการบัญชี ฉบับที่ 107 “การแสดงผลการและการเปิดเผยข้อมูลสำหรับเครื่องมือทางการเงิน” ประกอบด้วย เงินสดและรายการเทียบเท่าเงินสด เงินลงทุนชั่วคราว ลูกหนี้การค้าและลูกหนี้อื่น เงินเบิกเกินบัญชีธนาคาร เงินกู้ยืมระยะยาว และหนี้สินตามสัญญาเช่าการเงิน บริษัทฯและบริษัทย่อย มีความเสี่ยงที่เกี่ยวข้องกับเครื่องมือทางการเงินดังกล่าว และมีนโยบายการบริหารความเสี่ยงดังนี้

ความเสี่ยงด้านการให้สินเชื่อ

บริษัทฯ และบริษัทย่อยมีความเสี่ยงด้านการให้สินเชื่อที่เกี่ยวข้องกับลูกหนี้การค้าและลูกหนี้อื่น ฝ่ายบริหารควบคุมความเสี่ยงนี้โดยการกำหนดให้มีนโยบายและวิธีการในการควบคุมสินเชื่อที่เหมาะสม ดังนั้น บริษัทฯและบริษัทย่อยจึงไม่คาดว่าจะได้รับความเสียหายที่เป็นสาระสำคัญจากการให้สินเชื่อ นอกจากนี้ การให้สินเชื่อของบริษัทฯ และบริษัทย่อยไม่มีการกระจุกตัว เนื่องจากบริษัทฯ และบริษัทย่อยมีฐานของลูกค้าที่หลากหลายและมีอยู่จำนวนมาก ราย จำนวนสูงสุดที่บริษัทฯ และบริษัทย่อย อาจต้องสูญเสียจากการให้สินเชื่อคือมูลค่าตามบัญชีของลูกค้าและลูกหนี้อื่นที่แสดงอยู่ในงบแสดงฐานะการเงิน

ความเสี่ยงจากอัตราดอกเบี้ย

บริษัทฯ และบริษัทย่อยมีความเสี่ยงจากอัตราดอกเบี้ยที่สำคัญอันเกี่ยวข้องกับเงินฝากสถาบันการเงิน เงินลงทุนชั่วคราว เงินเบิกเกินบัญชีธนาคาร เงินกู้ยืมระยะยาว และหนี้สินตามสัญญาเช่าการเงินที่มีดอกเบี้ย อย่างไรก็ตาม เนื่องจากสินทรัพย์และหนี้สินทางการเงินส่วนใหญ่มีอัตราดอกเบี้ยที่ปรับขึ้นลงตามอัตราตลาดหรือมีอัตราดอกเบี้ยคงที่ ซึ่งใกล้เคียงกับอัตราตลาดในปัจจุบัน ความเสี่ยงจากอัตราดอกเบี้ยของบริษัทฯและบริษัทย่อยจึงอยู่ในระดับต่ำ

ความเสี่ยงจากอัตราแลกเปลี่ยน

บริษัทฯ และบริษัทย่อยไม่มีความเสี่ยงจากอัตราแลกเปลี่ยนที่สำคัญ เนื่องจากบริษัทฯและบริษัทย่อยไม่มีสินทรัพย์และหนี้สินที่เป็นสกุลเงินตราต่างประเทศ

30.2 มูลค่ายุติธรรมของเครื่องมือทางการเงิน

เนื่องจากเครื่องมือทางการเงินส่วนใหญ่ของบริษัทฯ และบริษัทย่อยจัดอยู่ในประเภทระยะสั้น เงินกู้ยืมมีอัตราดอกเบี้ยใกล้เคียงกับอัตราดอกเบี้ยในตลาด บริษัทฯ และบริษัทย่อยจึงประมาณมูลค่ายุติธรรมของเครื่องมือทางการเงินใกล้เคียงกับมูลค่าตามบัญชีที่แสดงในงบแสดงฐานะการเงิน

มูลค่ายุติธรรม หมายถึง จำนวนเงินที่ผู้ซื้อและผู้ขายตกลงแลกเปลี่ยนสินทรัพย์กันหรือจ่ายชำระหนี้สินในขณะที่ยังสองฝ่ายมีความรอบรู้ และเต็มใจในการแลกเปลี่ยนและสามารถต่อรองราคากันได้อย่างเป็นอิสระในลักษณะที่ไม่มีความเกี่ยวข้องกัน วิธีการกำหนดมูลค่ายุติธรรมขึ้นอยู่กับลักษณะของเครื่องมือทางการเงิน มูลค่ายุติธรรมจะกำหนดจากราคาตลาดล่าสุด หรือกำหนดขึ้นโดยใช้เกณฑ์การวัดมูลค่าที่เหมาะสม

31. การบริหารจัดการทุน

วัตถุประสงค์ในการบริหารจัดการทุนที่สำคัญของบริษัทฯ คือการจัดให้มีซึ่งโครงสร้างทุนที่เหมาะสมเพื่อสนับสนุนการดำเนินธุรกิจของบริษัทฯ และเสริมสร้างมูลค่าการถือหุ้นให้กับผู้ถือหุ้น โดย ณ วันที่ 31 ธันวาคม 2556 กลุ่มบริษัทมีอัตราส่วนหนี้สินต่อทุนเท่ากับ 0.42:1 (2555: 0.47:1) และเฉพาะบริษัทที่มีอัตราส่วนหนี้สินต่อทุนเท่ากับ 0.18:1 (2555: 0.22:1)

32. การอนุมัติงบการเงิน

งบการเงินนี้ได้รับอนุมัติให้ออกโดยคณะกรรมการบริษัทฯเมื่อวันที่ 26 กุมภาพันธ์ 2557



V care

V cure

V can

"ดูแลชีวิต... ด้วยจิตใจ"





V care V cure V can

ดูแลชีวิต...ด้วยจิตใจ

บริษัท ศรีวิชัยเวชวิวัฒน์ จำกัด (มหาชน)
Srivichaivejvivat Public Company Limited

74/5 หมู่ 4 ถนนเพชรเกษม ตำบลอ้อมน้อย อำเภอกะทู้มแบน จังหวัดสมุทรสาคร 74130 โทร. 02 431 0070 แฟกซ์ 02 431 0940, 02 431 0943
74/5 Phetkasem Road, Omnoi, Krathumbaen, Samutsakhon 74130 Tel. (+662) 431 0070 Fax: (+662) 431 0940, (+662) 431 0943 E-mail: omnoi@vichaivej.com

www.vichaivej.com
www.facebook.com/vichaivej

