

# รายงานประจำปี 2555

ดูแลชีวิต...ด้วยจิตใจ



กลุ่มโรงพยาบาล  
**วิชัยเวช**  
อินเตอร์เนชั่นแนล



**โรงพยาบาลวิชัยเวช อินเตอร์เนชั่นแนล อ้อมน้อย**  
 74/5 หมู่ 4 ถนนเพชรเกษม ตำบลอ้อมน้อย  
 อำเภอกระทุ่มแบน จังหวัดสมุทรสาคร 74130  
 โทร. 02 431 0070 **สายด่วน 1792**  
 แฟกซ์ 02 431 0940, 02 431 0943



**โรงพยาบาลวิชัยเวช อินเตอร์เนชั่นแนล หนองแขม**  
 456-456/8 ถนนเพชรเกษม แขวงหนองค้างพลู  
 เขตหนองแขม กรุงเทพฯ 10160  
 โทร. 02 441 6999  
 แฟกซ์ 02 421 1784

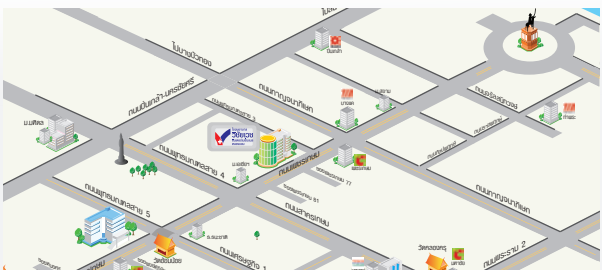

**โรงพยาบาลวิชัยเวช อินเตอร์เนชั่นแนล สมุทรสาคร**  
 93/256 หมู่ 7 ถนนเศรษฐกิจ 1 ตำบลท่าทราย อำเภอเมือง  
 จังหวัดสมุทรสาคร 74000 โทร. 034 826 708-29  
 แฟกซ์ 034 826 706





"ดูแลชีวิต... ด้วยจิตใจ"

วิสัยทัศน์	03
เป้าหมายในการดำเนินธุรกิจ	03
สาส์นจากประธานกรรมการ	04
คณะกรรมการบริษัท	05
คณะผู้บริหาร	10
โครงสร้างองค์กร	11
ข้อมูลทั่วไปของบริษัทและลักษณะการประกอบธุรกิจ	12
ข้อมูลทางการเงินโดยสรุปของบริษัท	16
แนวโน้มการตลาดและการแข่งขัน	17
ปัจจัยความเสี่ยง	19
ข้อมูลการดำรงตำแหน่งของผู้บริหารในบริษัทย่อย	22
โครงสร้างการถือหุ้นของกลุ่มบริษัท	23
โครงสร้างการถือหุ้นและการจัดการ	24
บริษัท ผู้ถือหุ้นและนักลงทุน	31
รายการระหว่างกัน	34
คำอธิบายและวิเคราะห์ของฝ่ายบริหาร	35
รายงานคณะกรรมการตรวจสอบ	38
รายงานของผู้สอบบัญชีรับอนุญาต	39
งบการเงินรวม	40
พนักงาน : ทรัพยากรที่มีความสำคัญต่อองค์กร	70
จรรยาบรรณในการดำเนินธุรกิจ	72
กิจกรรมความรับผิดชอบต่อสังคมขององค์กร CSR ปี 2555	76





# วิสัยทัศน์

กลุ่มโรงพยาบาลวิชัยเวช อินเตอร์เนชั่นแนล มีความมุ่งมั่นที่จะเป็น

1. โรงพยาบาลชั้นนำ ในระดับมาตรฐานสากล พร้อมด้วยเทคโนโลยีและอุปกรณ์ทางการแพทย์ที่ทันสมัย และแพทย์ผู้เชี่ยวชาญเฉพาะทางทุกสาขา
2. โรงพยาบาลที่ให้ความสำคัญทั้งด้านการรักษา การป้องกัน การฟื้นฟู การพัฒนาร่างกาย จิตใจและสติปัญญา โดยใช้หลักการของเวชศาสตร์การกีฬา
3. การส่งเสริมและบูรณาการ ด้านการแพทย์แบบองค์รวม เพื่อชะลอวัย และคุณภาพชีวิตที่ดีขึ้น
4. โรงพยาบาลที่มีส่วนแบ่งทางการตลาดทั้งภายในและภายนอกประเทศเพิ่มขึ้น
5. โรงพยาบาลที่ให้บริการที่ดี โดยยึดหลักคุณธรรม และจริยธรรมและจรรยาบรรณวิชาชีพ

# เป้าหมายในการดำเนินธุรกิจ

การดำเนินธุรกิจของกลุ่มโรงพยาบาลฯ จะให้ความสำคัญกับคุณภาพการให้บริการแก่ผู้ป่วยและผู้ให้บริการเป็นอันดับหนึ่งและเน้นการรักษาเฉพาะทางควบคู่กับการป้องกันโรค ภายใต้สโลแกน “ดูแลชีวิต...ด้วยจิตใจ” (V care V cure V can) โดยมีเป้าหมายการดำเนินธุรกิจ ดังนี้

1. พัฒนากลุ่มโรงพยาบาล ให้เป็นหนึ่งในโรงพยาบาลเอกชนชั้นนำที่มีความพร้อมด้านการรักษาพยาบาลทุกสาขา โดยเน้นด้านอุบัติเหตุและโรคกระดูกและข้อ เป็นศูนย์รักษาพยาบาลเฉพาะโรค และพัฒนาสู่ความเป็นตติยภูมิทางการแพทย์ (Tertiary Medical Care) ซึ่งหมายรวมถึงการพัฒนาด้านบุคลากร และเครื่องมือทางการแพทย์ให้มีความพร้อมในการรักษาโรคที่มีความซับซ้อนยิ่งขึ้น
2. สร้างมาตรฐานการให้บริการที่มีคุณภาพและมุ่งเน้นลูกค้าเป็นศูนย์กลาง ด้วยค่านิยมว่า “ลูกค้าคือบุคคลสำคัญที่พนักงานทุกคนจะต้องดูแลเอาใจใส่ เพื่อให้ได้รับการรักษาพยาบาล การส่งเสริมสุขภาพ การบริการด้านต่างๆ จากโรงพยาบาลอย่างมีคุณภาพ ตามมาตรฐานแห่งวิชาชีพ และทำให้ลูกค้าเกิดความพึงพอใจสูงสุด”
3. พัฒนาระบบการบริหารจัดการองค์กร และบริหารทรัพยากรบุคคลอย่างเหมาะสม โดยให้ความสำคัญกับพนักงานของบริษัท ด้วยการยกระดับคุณภาพของบุคลากร และปรับปรุงองค์ความรู้อย่างสม่ำเสมอ ตลอดจนจัดช่องทางในการแลกเปลี่ยนความคิดเห็นเพื่อให้พนักงานมีความรู้สึกเป็นเจ้าของและมีความผูกพันกับโรงพยาบาล
4. การพัฒนาการบริหารงานคุณภาพอย่างเป็นระบบและต่อเนื่อง โดยให้มีการเชื่อมโยงและทำงานร่วมกันระหว่างทีมฝ่ายบริหาร และทีมพัฒนาคุณภาพ เพื่อวางเป้าหมายในการพัฒนาคุณภาพในการรักษาพยาบาล โดยมุ่งเน้นการประเมินและลดความเสี่ยงในด้านต่างๆ เช่น การบริหารยาและเวชระเบียน การแก้ไขข้อร้องเรียน การพยาบาล เป็นต้น เพื่อสร้าง Patient Safety Goal และสร้างความพึงพอใจแก่ผู้มาใช้บริการ
5. แสวงหาโอกาสในการขยายธุรกิจหรือสายผลิตภัณฑ์เพิ่มเติม โดยเพิ่มจำนวนคลินิกเฉพาะทาง และพัฒนาคลินิกเหล่านั้นให้เป็นศูนย์เฉพาะทางแบบครบวงจร เพื่อขยายฐานลูกค้าในประเทศและต่างประเทศ
6. ให้ความสำคัญและใส่ใจดูแลสังคมและชุมชนที่โรงพยาบาลตั้งอยู่ โดยสร้างความปลอดภัยและสุขอนามัยที่ดี รวมไปถึงการรักษาสิ่งแวดล้อมในทุกๆด้านอย่างต่อเนื่อง

"ดูแลชีวิต...ด้วยจิตใจ"

V care

V cure

V can





## สาส์นจากประธานกรรมการ



ในปี 2555 นับเป็นปีที่ทดสอบความแข็งแกร่งของบริษัท ศรีวิชัยเวชวิวัฒน์ จำกัด (มหาชน) หรือ VIH เป็นปีที่เห็นจุดเปลี่ยนสำคัญของบริษัทหลายเรื่อง ตั้งแต่การก้าวเข้าสู่ตลาดหลักทรัพย์เมื่อ 9 พฤษภาคม 2555

เพื่อสะท้อนถึงความพร้อมของการประกอบธุรกิจอย่างเปิดเผย โปร่งใสและตรวจสอบได้ โดยเฉพาะธุรกิจการรักษาพยาบาลที่ต้องดำเนินธุรกิจด้วยความรับผิดชอบต่อสูง ซื่อสัตย์ มีจรรยาบรรณและจริยธรรมต่อวิชาชีพ รวมถึงความรับผิดชอบต่อสังคม ปี 2555 มีจุดเปลี่ยนสำคัญเกิดขึ้นกับ บริษัท ศรีวิชัยเวชวิวัฒน์ จำกัด (มหาชน) ดังนี้

1. การเข้าสู่ตลาดหลักทรัพย์แห่งประเทศไทย
2. โรงพยาบาลวิชัยเวช อินเตอร์เนชั่นแนล หนองแขม มีพื้นที่บริการจำกัด จำเป็นต้องยกเลิกผู้ป่วยประกันสังคมเพื่อมีพื้นที่รองรับผู้ป่วยทั่วไปซึ่งนับวันจะมีจำนวนเพิ่มขึ้น ประกอบกับนโยบายขยายบริการผู้ป่วยต่างชาติทำให้พื้นที่บริการไม่เพียงพอทำให้รายได้จากผู้ป่วยประกันสังคมหายไปเดือนละ 14 ล้านบาท ในขณะที่รายได้จากผู้ป่วยทั่วไปเติบโตประมาณร้อยละ 40 ของผู้ป่วยทั่วไปปี 2554 แต่ยังไม่ทันต่อรายได้ที่ขาดไป อย่างไรก็ตามในไตรมาสที่ 3 และ 4 อัตราการเติบโตของโรงพยาบาลวิชัยเวช อินเตอร์เนชั่นแนล หนองแขม สูงขึ้นอย่างมีนัยสำคัญ ผมจึงมั่นใจว่าในปี 2556 ผลประกอบการจะเป็นบวกและทำให้รายได้รวมถึงผลกำไรของบริษัท ศรีวิชัยเวชวิวัฒน์ จำกัด (มหาชน) สูงขึ้น
3. มีการขยายบริการคลินิกการกีฬาและออกกำลังกาย เนื่องจากปัจจุบันประชาชนนิยมออกกำลังกายเพื่อสุขภาพและนักกีฬาสามารถมีรายได้จากการแข่งขันกีฬาอาชีพมากขึ้น นอกจากนี้ได้เปิดคลินิกชะลอวัย พร้อมขยายพื้นที่บริการในโรงพยาบาลวิชัยเวช อินเตอร์เนชั่นแนล อ้อมน้อย และโรงพยาบาลวิชัยเวช อินเตอร์เนชั่นแนล หนองแขม
4. โรงพยาบาลวิชัยเวช อินเตอร์เนชั่นแนล สมุทรสาคร ได้ขยายฐานบริการกลุ่มลูกค้าต่างด้าวไปที่อำเภอแม่สอด จังหวัดตาก
5. โรงเรียนศรีวิชัยอาชีวศึกษา ซึ่งเป็นบริษัทย่อยอีกบริษัทได้รับเกียรติบัตรการประเมินคุณภาพการศึกษาโรงเรียนเอกชนระดับดีมาก จากสำนักงานคณะกรรมการส่งเสริมการศึกษาเอกชนกระทรวงศึกษาธิการ

ในนามของ คณะกรรมการบริหารบริษัท ผมขอขอบคุณท่านผู้ถือหุ้น คู่ค้า สถาบันการเงิน ชุมชน หน่วยงานภาครัฐและเอกชนที่เกี่ยวข้องและผู้บริหารรวมทั้งพนักงานที่สนับสนุนบริษัทฯ ในทุกกิจกรรมที่เกี่ยวข้องตลอดมาเพื่อความสำเร็จร่วมกัน ผมและคณะกรรมการบริษัท ศรีวิชัยเวชวิวัฒน์ จำกัด(มหาชน)และบริษัทย่อย ทุกคนจะทำหน้าที่กำกับดูแลการบริหารจัดการให้ดีที่สุดเพื่อให้บริษัท ศรีวิชัยเวชวิวัฒน์ จำกัด(มหาชน) เติบโตบนหลักธรรมาภิบาลที่ดี

รศ.ดร.นพ.วิชัย วนดุรงค์สุวรรณ  
ประธานกรรมการบริษัท



# คณะกรรมการบริษัท

บริษัท ศรีวิชัยเวชวิวัฒน์ จำกัด (มหาชน)



รศ.ดร.พ.วิชัย วนดุงควรรณ  
ประธานกรรมการบริษัท



โรงพยาบาลวิชัยเวช อินเตอร์เนชั่นแนล ออมน้อย



โรงพยาบาลวิชัยเวช อินเตอร์เนชั่นแนล หนองแขม



โรงพยาบาลวิชัยเวช อินเตอร์เนชั่นแนล สมุทรสาคร

## ตำแหน่ง

- ประธานกรรมการบริษัท

## อายุ

- 73 ปี

## วุฒิการศึกษาและประวัติการฝึกอบรม

- ปริญญาวิทยาศาสตรดุษฎีบัณฑิตกิตติมศักดิ์(วิทยาศาสตรจารย์กีฬา) มหาวิทยาลัยมหิดล
- อนุมัติบัตรแพทยกีฬา F.I.M.S สถาบันกีฬา เวชศาสตร์นานาชาติ
- อนุมัติบัตรผู้เชี่ยวชาญ สาขาศัลยศาสตร์ออร์โธปิดิกส์ แพทย์สภา ประกาศนียบัตรบัณฑิต(สาขาศัลยศาสตร์) คณะแพทยศาสตร์ ศิริราชพยาบาล มหาวิทยาลัยมหิดล
- แพทยศาสตรบัณฑิต มหาวิทยาลัยแพทยศาสตร์
- อนุปริญญาวิทยาศาสตรบัณฑิต (เคมี - ฟิสิกส์) จุฬาลงกรณ์มหาวิทยาลัย

## ประสบการณ์

- ที่ปรึกษารัฐมนตรีว่าการ กระทรวงสาธารณสุข
- ผู้ช่วยรัฐมนตรีกระทรวงศึกษาธิการ
- รองศาสตราจารย์ ระดับ 9 ศัลยแพทย์ (ผู้เชี่ยวชาญทาง กระดูกและข้อ) คณะแพทยศาสตร์ ศิริราชพยาบาล
- ผู้อำนวยการวิทยาลัยวิทยาศาสตร์และเทคโนโลยีการกีฬา มหาวิทยาลัยมหิดล
- กรรมการการกีฬาแห่งประเทศไทย สำนักนายกรัฐมนตรี
- กรรมการสภามหาวิทยาลัยมหิดล
- President of the Gymnastics Association of Thailand.
- Vice President Asian Federation of Sport Medicine (A.F.S.M)

## ตำแหน่งงานอื่น

- ประธานกรรมการ ศรีวิชัยมูลนิธิ
- ประธานกรรมการ สหกรณ์ออมทรัพย์ศรีวิชัย
- นายกสมาคม สมาคมกีฬาเวชศาสตร์แห่งประเทศไทย
- ที่ปรึกษากิตติมศักดิ์ สำนักพัฒนาการกีฬาและสันทนการ (กรมพลศึกษา) กระทรวงการท่องเที่ยวและกีฬา
- ที่ปรึกษา คณะแพทยศาสตร์ ศิริราชพยาบาล
- อุปนายกสมาคมผู้บริหารโรงพยาบาลแห่งประเทศไทย

## เข้ารับตำแหน่งกรรมการเมื่อ

- พ.ศ. 2554

## จำนวนหุ้นบริษัทที่ถือ

- 35.77%

## ความสัมพันธ์ระหว่างผู้บริหาร

- เป็นคู่สมรสของ ผศ.พญ. สายสุณี วนดุงควรรณ และเป็นพ่อตาของ นพ. มงคล วณิชภักดีเดชา



**พ.ศ.พญ.สายสุณี วนดุรงค์วรรณ**  
รองประธานกรรมการ



**นพ.พงษ์ศักดิ์ วัฒน**  
นกรรมการ

#### ตำแหน่ง

- รองประธานกรรมการบริษัท / ประธานเจ้าหน้าที่บริหาร

#### อายุ

- 66 ปี

#### วุฒิการศึกษาและประวัติการฝึกอบรม

- แพทยศาสตรบัณฑิต คณะแพทยศาสตร์ ศิริราชพยาบาล มหาวิทยาลัยมหิดล
- ประกาศนียบัตรชั้นสูง วิทยาศาสตร์ การแพทย์คลินิก สาขาพยาธิวิทยา คณะแพทยศาสตร์ศิริราชพยาบาล
- ประกาศนียบัตร โครงการผู้บริหาร รุ่นที่ 31 คณะพาณิชยศาสตร์และการบัญชี มหาวิทยาลัยธรรมศาสตร์
- ประกาศนียบัตร The high Flyer รุ่นที่ 4 สถาบันการบริหารและจิตวิทยา
- ประกาศนียบัตร แพทย์เวชศาสตร์สิ่งแวดล้อม รุ่นที่ 3 กรมการแพทย์กระทรวงสาธารณสุข
- ประกาศนียบัตร แพทย์กีฬาวินาศาสตร์ สมาคมกีฬาวินาศาสตร์แห่งประเทศไทย
- Directors Certification Program, รุ่นที่ 52, Thai Institute of Directors Association
- ประกาศนียบัตร คีเลชั่นบำบัด (Chelation Therapy) รุ่นที่ 2 สมาคมการแพทย์คีเลชั่นไทย และกองการแพทย์ทางเลือก กรมพัฒนาการแพทย์แผนไทยและการแพทย์ทางเลือก กระทรวงสาธารณสุข
- ประกาศนียบัตร “การสร้างระบบต้นทุนเพื่อการบริหารงานสำหรับโรงพยาบาลสมัยใหม่” รุ่นที่ 3 คณะสาธารณสุข มหาวิทยาลัยมหิดล

#### ประสบการณ์

- กรรมการผู้ทรงคุณวุฒิด้านการแพทย์ คณะกรรมการกองทุนเงินทดแทน กระทรวงสาธารณสุข
- อนุกรรมการป้องกันและแก้ไขปัญหาเอชดี จังหวัดสมุทรสาคร
- กรรมการผู้ทรงคุณวุฒิ คณะกรรมการคุ้มครองเด็ก จังหวัดสมุทรสาคร
- อนุกรรมการส่งเสริมสุขภาพคนทำงานระดับจังหวัด จังหวัดสมุทรสาคร
- กรรมการพัฒนายุทธศาสตร์ผสมผสานการดำเนินงานวิถึโรค และโรคเอดส์ กระทรวงสาธารณสุข

#### ตำแหน่งงานอื่น

- รองประธานกรรมการมูลนิธิโรงพยาบาลศรีวิชัย
- กรรมการที่ปรึกษาของอำนวยการรักษาความมั่นคงภายในจังหวัดสมุทรสาคร
- กรรมการฝ่ายสาธารณสุข สภาสตรีแห่งชาติในพระบรมราชินูปถัมภ์
- คณะทำงานดำเนินงานประกันสุขภาพตรวจสุขภาพ และรักษาพยาบาลแรงงานต่างด้าวกระทรวงสาธารณสุข
- กรรมการที่ปรึกษาฝ่ายสาธารณสุข สภาอุตสาหกรรม จังหวัดสมุทรสาคร

#### เข้ารับตำแหน่งกรรมการเมื่อ

- พ.ศ. 2554

#### จำนวนหุ้นบริษัทที่ถือ

- 35.77%

#### ความสัมพันธ์ระหว่างผู้บริหาร

- เป็นคู่สมรสของ รศ.ดร.นพ. วิชัย วนดุรงค์วรรณ และเป็นแม่ยายของภรรยา นายแพทย์มงคล วณิชกิติเดชา

#### ตำแหน่ง

- กรรมการบริษัท / รองประธานเจ้าหน้าที่บริหาร / ผู้อำนวยการโรงพยาบาลวิชัยเวช อินเตอร์เนชั่นแนล ช็อมน้อย

#### อายุ

- 73 ปี

#### วุฒิการศึกษาและประวัติการฝึกอบรม

- หนังสืออนุมัติผู้เชี่ยวชาญศัลยกรรมออร์โธปิดิกส์ แพทยสภา
- Diplomate of American Board of Orthopedic Surgery ประเทศสหรัฐอเมริกา
- แพทยศาสตรบัณฑิต คณะแพทยศาสตร์ศิริราช พยาบาลมหาวิทยาลัยมหิดล
- Directors Certification Program, รุ่นที่ 30, Thai Institute of Directors Association

#### ประสบการณ์

- ประธานมูลนิธิโรคข้อ ในพระราชูปถัมภ์ สมเด็จพระเทพรัตนราชสุดาฯ สยามบรมราชกุมารี
- นายกษมรมศัลยแพทย์ทางมือแห่งประเทศไทย
- นายกษมาคมออร์โธปิดิกส์แห่งประเทศไทย
- ประธานราชวิทยาลัยแพทย์ออร์โธปิดิกส์แห่งประเทศไทย
- ผู้อำนวยการสถาบันออร์โธปิดิกส์โรงพยาบาลเลิดสิน
- ผู้อำนวยการ โรงพยาบาลเลิดสิน
- นายแพทย์ 10 สาขา ศัลยศาสตร์ออร์โธปิดิกส์
- กรรมการแพทยสภา (จากการเลือกตั้ง)
- อุปนายกแพทยสมาคมที่หนึ่ง แพทยสภา (จากการเลือกตั้ง)
- บรรณาธิการ Journal of ASEAN Orthopaedic association

#### ตำแหน่งงานอื่น

- ที่ปรึกษา โรงพยาบาลเลิดสินและกรมการแพทย์กระทรวงสาธารณสุข

#### เข้ารับตำแหน่งกรรมการเมื่อ

- พ.ศ. 2554

#### จำนวนหุ้นบริษัทที่ถือ

- 0.51%

#### ความสัมพันธ์ระหว่างผู้บริหาร

- ไม่มี





**นางสาววิลาวรรณ วนดุรงค์วีรรณ**  
กรรมการ



**นพ.มงคล วนधिकักดีเดชา**  
กรรมการ

**ตำแหน่ง**

- กรรมการบริษัท

**อายุ**

- 66 ปี

**วุฒิการศึกษาและประวัติการฝึกอบรม**

- คณะแพทยศาสตรและกการบัญชี จุฬาลงกรณ์มหาวิทยาลัย
- ประกาศนียบัตรหลักสูตร Director Accreditation Program (DAP) สมาคมส่งเสริมสถาบันกรรมการบริษัทไทย (IOD)

**ประสบการณ์**

- เทคโนโลยีสารสนเทศ ภาคการเงิน, ภาคเอกชน
- เทคโนโลยีสารสนเทศ ด้าน DIGITAL MEDIA, E-BUSINESS
- ปรับปรุงขั้นตอนการทำงาน Process Improvement

**ตำแหน่งงานอื่น**

- กรรมการ มูลนิธิวิจัยเทคโนโลยีสารสนเทศ (Foundation for Research in InformationTechnology) (รางวัล เจ้าฟ้าไอทีรัตนราชสุดาฯ สารสนเทศ)
- กรรมการ คณะกรรมการพัฒนานโยบายเทคโนโลยีสารสนเทศ ศูนย์เทคโนโลยีสารสนเทศ สภาวิชาชีพไทย
- กรรมการบริหารสำนักงานพัฒนาธุรกรรมอิเล็กทรอนิกส์ (องค์การมหาชน)
- กรรมการอิสระบริษัท อินเทอร์เน็ต ประเทศไทย จำกัด(มหาชน)
- กรรมการผู้ทรงคุณวุฒิ คณะกรรมการบริหารคณะแพทยศาสตร์ จุฬาลงกรณ์มหาวิทยาลัย
- กรรมการบริษัท สายวิชัยพัฒนา จำกัด

**เข้ารับตำแหน่งกรรมการเมื่อ**

- พ.ศ. 2555

**จำนวนหุ้นบริษัทที่ถือ**

- 0

**ความสัมพันธ์ระหว่างผู้บริหาร**

- เป็นน้องสาวของ รศ.ดร.นพ. วิชัย วนดุรงค์วีรรณ

**ตำแหน่ง**

- กรรมการบริษัท / ผู้อำนวยการโรงพยาบาลวิชัยเวช อินเตอร์เนชั่นแนล สมุทรสาคร

**อายุ**

- 41 ปี

**วุฒิการศึกษาและประวัติการฝึกอบรม**

- วุฒิบัตร สาขาศัลยศาสตร์ทั่วไป แพทยสภา
- วิทยาศาสตร์ มหบัณฑิต สาขาการบริหารเทคโนโลยี มหาวิทยาลัยธรรมศาสตร์
- อนุมัติบัตร สาขาเวชศาสตร์ครอบครัว แพทยสภา
- ประกาศนียบัตร Fellowship หลักสูตรแพทย์ชะลอวัย สถาบันฝึกอบรมแพทย์ชะลอวัยประเทศไทยสหรัฐอเมริกา
- ประกาศนียบัตรหลักสูตรแพทย์อาชีวเวชศาสตร์ รุ่นที่ 19 กรรมการแพทย์ กระทรวงสาธารณสุข
- แพทยศาสตรบัณฑิต จุฬาลงกรณ์มหาวิทยาลัย
- Directors Certification Program, รุ่นที่ 52, Thai Institute of Directors Association.
- Role of the Compensation Committee (RCC), รุ่นที่ 14, Thai Institute of Directors Association.

**ประสบการณ์**

- ศัลยแพทย์ระดับ 5 รพ.กลาง สำนักงานแพทย์ กรุงเทพมหานคร
- แพทย์ประจำบ้าน ศัลยกรรมทั่วไป คณะแพทยศาสตร์ จุฬาลงกรณ์มหาวิทยาลัย

**ตำแหน่งงานอื่น**

- กรรมการ บริษัท ศรีสาครเวชวิวัฒน์ จำกัด

**เข้ารับตำแหน่งกรรมการเมื่อ**

- พ.ศ. 2554

**จำนวนหุ้นบริษัทที่ถือ**

- 4.91%

**ความสัมพันธ์ระหว่างผู้บริหาร**

- เป็นลูกเขยของ รศ.ดร.นพ. วิชัย วนดุรงค์วีรรณ และผศ.พญ. สายสุณี วนดุรงค์วีรรณ



**นายวิระ มาวิจักขณ์**  
กรรมการอิสระและ  
ประธานกรรมการตรวจสอบ



**นายวิสุทธ์ มนตรีวัต**  
กรรมการอิสระและกรรมการตรวจสอบ

#### ตำแหน่ง

- กรรมการอิสระ / ประธานกรรมการตรวจสอบ

#### อายุ

- 69 ปี

#### วุฒิการศึกษาและประวัติการฝึกอบรม

- ปริญญาวิทยาศาสตรดุษฎีบัณฑิต กิตติมศักดิ์ (สาขาวิศวกรรมศาสตร์) มหาวิทยาลัยธุรกิจบัณฑิต
- ปริญญาโท วิศวกรรมเคมี The University of Texas at Austin, USA
- วิศวกรรมศาสตรบัณฑิต จุฬาลงกรณ์มหาวิทยาลัย
- Directors Certification Program, รุ่นที่ 26 , Thai Institute Directors Association.
- Audit Committee Program (ACP), รุ่นที่ 26 , Thai Institute Directors Association.
- Role of the Chairman Program (RCP), รุ่นที่ 17 , Thai Institute Directors Association
- FND - Finance for Non-Finance Directors , รุ่นที่ 23 , Thai Institute Directors Association

#### ประสบการณ์

- ศาสตราจารย์ภาควิชาวิศวกรรมเคมี คณะวิศวกรรมศาสตร์ จุฬาลงกรณ์มหาวิทยาลัย
- อดีตนายกสภาวิศวกร แห่งประเทศไทย
- อดีตสมาชิกวุฒิสภา สภาผู้แทนราษฎร
- อธิบดี กรมโรงงานอุตสาหกรรม
- กรรมการตรวจสอบและกรรมการอิสระ บริษัท ทีพีบีไอเคมิคอลส์ จำกัด (มหาชน)
- ประธานกรรมการและกรรมการอิสระ บริษัท ทีพีบีไอเคมิคอลส์ จำกัด (มหาชน)

#### ตำแหน่งงานอื่น

- ที่ปรึกษาด้านสิ่งแวดล้อม บริษัท รีฟายน์เทค จำกัด
- ประธานกรรมการ บมจ. โกลบอลส์คองเนคชั่น
- กรรมการอิสระ บริษัท บี.เอส.เมทเทิล จำกัด

#### เข้ารับตำแหน่งกรรมการเมื่อ

- พ.ศ. 2554

#### จำนวนหุ้นบริษัทที่ถือ

- ไม่มี

#### ความสัมพันธ์ระหว่างผู้บริหาร

- ไม่มี

#### ตำแหน่ง

- กรรมการอิสระ / กรรมการตรวจสอบ

#### อายุ

- 67 ปี

#### วุฒิการศึกษาและประวัติการฝึกอบรม

- พจน.บ. จุฬาลงกรณ์มหาวิทยาลัย(พ.ศ.2512)
- ปริญญาโทบริหารธุรกิจ(M.B.A) Northern Illinois University.U.S.A.(พ.ศ.2515)
- ปริญญาบัตร วิทยาลัยป้องกันราชอาณาจักร (วปอ. รุ่น 38)

#### ประสบการณ์

- ผู้อำนวยการกองธนาธิการ กรมบัญชีกลาง กระทรวงการคลัง
- ผู้อำนวยการกองรัฐวิสาหกิจ กรมบัญชีกลาง กระทรวงการคลัง
- ผู้เชี่ยวชาญพิเศษด้านหนี้สาธารณะและเงินของรัฐ กรมบัญชีกลาง กระทรวงการคลัง
- รองอธิบดีกรมบัญชีกลาง กระทรวงการคลัง
- รองอธิบดีกรมธนารักษ์ กระทรวงการคลัง
- รองอธิบดีกรมสรรพสามิต กระทรวงการคลัง
- ผู้ตรวจราชการกระทรวงการคลัง
- รองปลัดกระทรวงการคลัง
- อธิบดีกรมธนารักษ์ กระทรวงการคลัง
- อธิบดีกรมบัญชีกลาง กระทรวงการคลัง

#### ตำแหน่งงานอื่น

- ข้าราชการบำนาญ กระทรวงการคลัง

#### เข้ารับตำแหน่งกรรมการเมื่อ

- พ.ศ. 2554

#### จำนวนหุ้นบริษัทที่ถือ

- ไม่มี

#### ความสัมพันธ์ระหว่างผู้บริหาร

- ไม่มี



**นพ.ปราสง บุญยวงศ์โรจน์**  
กรรมการอิสระและกรรมการตรวจสอบ



**นายสุรินทร์ เปรมอมรภัก**  
กรรมการอิสระและกรรมการตรวจสอบ

#### ตำแหน่ง

- กรรมการอิสระ / กรรมการตรวจสอบ

#### อายุ

- 63 ปี

#### วุฒิการศึกษาและประวัติการฝึกอบรม

- แพทยศาสตรบัณฑิต คณะแพทยศาสตร์ศิริราชพยาบาล มหาวิทยาลัยมหิดล พ.ศ. 2516
- วิทยาศาสตร์บัณฑิต มหาวิทยาลัยมหิดล พ.ศ. 2514
- สาธารณสุขศาสตรมหาบัณฑิต มหาวิทยาลัยมหิดล พ.ศ. 2523
- วุฒิบัตรผู้เชี่ยวชาญสาขาเวชปฏิบัติทั่วไป แพทยสภา พ.ศ. 2520
- หนังสืออนุมัติผู้เชี่ยวชาญเวชกรรมป้องกัน แพทยสภา พ.ศ. 2528
- หนังสืออนุมัติผู้เชี่ยวชาญเวชกรรมป้องกัน สาขาสุขภาพจิตชุมชน พ.ศ. 2537
- หนังสืออนุมัติผู้เชี่ยวชาญเวชกรรมป้องกัน สาขาเวชศาสตร์ทางทะเล พ.ศ. 2555
- ปริญญาวิทยาลัยป้องกันราชอาณาจักร (วปอ.) รุ่นที่ 44
- ประกาศนียบัตร สถาบันพระปกเกล้า ปีปร. รุ่นที่ 11
- Directors Certification Program, รุ่นที่ 127, Thai Institute Directors Association.
- ประกาศนียบัตร หลักสูตรบริหารระดับสูงรัฐวิสาหกิจและองค์กรมหาชน
- ประกาศนียบัตร ผู้บริหารระดับสูง ด้านการกำกับดูแลการลงทุน (Tepcot) รุ่นที่ 4
- หลักสูตรนักบริหารการยุติธรรมทางปกครองระดับสูง (บยป.) รุ่นที่ 2

#### ประสบการณ์

- ปลัดกระทรวงสาธารณสุข
- อธิบดีกรมสุขภาพจิตและรองปลัดกระทรวง
- คณะกรรมการคัดเลือกผู้พิพากษาสมทบ ศาลคดีเด็กและเยาวชนกลาง
- คณะกรรมการข้าราชการพลเรือน (ก.พ.)
- คณะกรรมการพิจารณาโครงสร้างส่วนราชการด้านสังคม (อกพร.)
- นายกสมาคมเวชศาสตร์ป้องกันแห่งประเทศไทย
- รองประธานมูลนิธิ To Be Number 1 ในทุกกระทรวงมหาดไทย
- สริวิวัฒนาพรรณวดี
- ที่ปรึกษาและผู้ตรวจงานโครงการสายใยรักแห่งครอบครัวในพระบรมราชูปถัมภ์ฯ

#### ตำแหน่งงานอื่น

- ผู้อำนวยการโครงการสุขอนามัย ศูนย์การแพทย์และอนามัยในพระองค์ 904
- ประธานมูลนิธิการแพทย์ฉุกเฉินแห่งชาติ
- นายกสมาคมผู้บริหารโรงพยาบาลประเทศไทย
- กรรมการผู้ทรงคุณวุฒิสภามหาวิทยาลัยศรีนครินทรวิโรฒ มหาวิทยาลัยเทคโนโลยีสุรนารี มหาวิทยาลัยราชภัฏนครราชสีมา มหาวิทยาลัยเกษมบัณฑิต

#### เข้ารับตำแหน่งกรรมการเมื่อ

- พ.ศ. 2554

#### จำนวนหุ้นบริษัทที่ถือ

- 0

#### ความสัมพันธ์ระหว่างผู้บริหาร

- ไม่มี

#### ตำแหน่ง

- กรรมการอิสระ / กรรมการตรวจสอบ

#### อายุ

- 64 ปี

#### วุฒิการศึกษาและประวัติการฝึกอบรม

- เศรษฐศาสตรบัณฑิตการเงินการคลัง มหาวิทยาลัยธรรมศาสตร์
- Directors Accreditation Program (DAP) รุ่นที่ 59, Thai Institute of Directors Association.
- Directors Certification Program (DCP) รุ่นที่ 147, Thai Institute of Directors Association.
- Audit Committee รุ่นที่ 39, Thai Institute of Directors Association.

#### ประสบการณ์

- รองกรรมการผู้จัดการใหญ่ ธนาคารไทยธนาคาร จำกัด (มหาชน)
- กรรมการ บริษัท บีที ทีพีกรุ๊ป จำกัด
- กรรมการ บริษัท หลักทรัพย์ บีที จำกัด
- กรรมการ บริษัท หลักทรัพย์จัดการกองทุน บีที จำกัด
- กรรมการ บริษัท บีทีประกันภัย จำกัด
- กรรมการ บริษัท เค.ที.ที ลีสซิ่ง จำกัด

#### ตำแหน่งงานอื่น

- กรรมการอิสระ และกรรมการตรวจสอบ บริษัท ซูโก จำกัด (มหาชน)
- กรรมการ บริษัท ไทย-นิชิ เวนเจอร์ จำกัด

#### เข้ารับตำแหน่งกรรมการเมื่อ

- พ.ศ. 2554

#### จำนวนหุ้นบริษัทที่ถือ

- 0

#### ความสัมพันธ์ระหว่างผู้บริหาร

- ไม่มี



## คณะผู้บริหาร

บริษัท ศรีวิชัยเวชวิวัฒน์ จำกัด (มหาชน)



**1** พศ.พญ.สายสุณี วนดุรงค์วรรณ  
ประธานเจ้าหน้าที่บริหาร

**3** นพ.มงคล วนิชภักดีเดชา  
กรรมการ

**5** พญ.สุนีย์ ธีรการุณวงศ์  
กรรมการ

**7** ดร.รัชฎา ฟองธนกิจ  
กรรมการและเลขานุการ

**2** นพ.พงษ์ศักดิ์ วัฒนา  
รองประธานเจ้าหน้าที่บริหาร

**4** นายศักดิ์ ตังจิตวัฒนากร  
กรรมการ

**6** นายประหยัด ครองอภิรดี  
กรรมการ



# โครงสร้างองค์กร บริษัท ศรีวิชัยเวชวิวัฒน์ จำกัด (มหาชน)

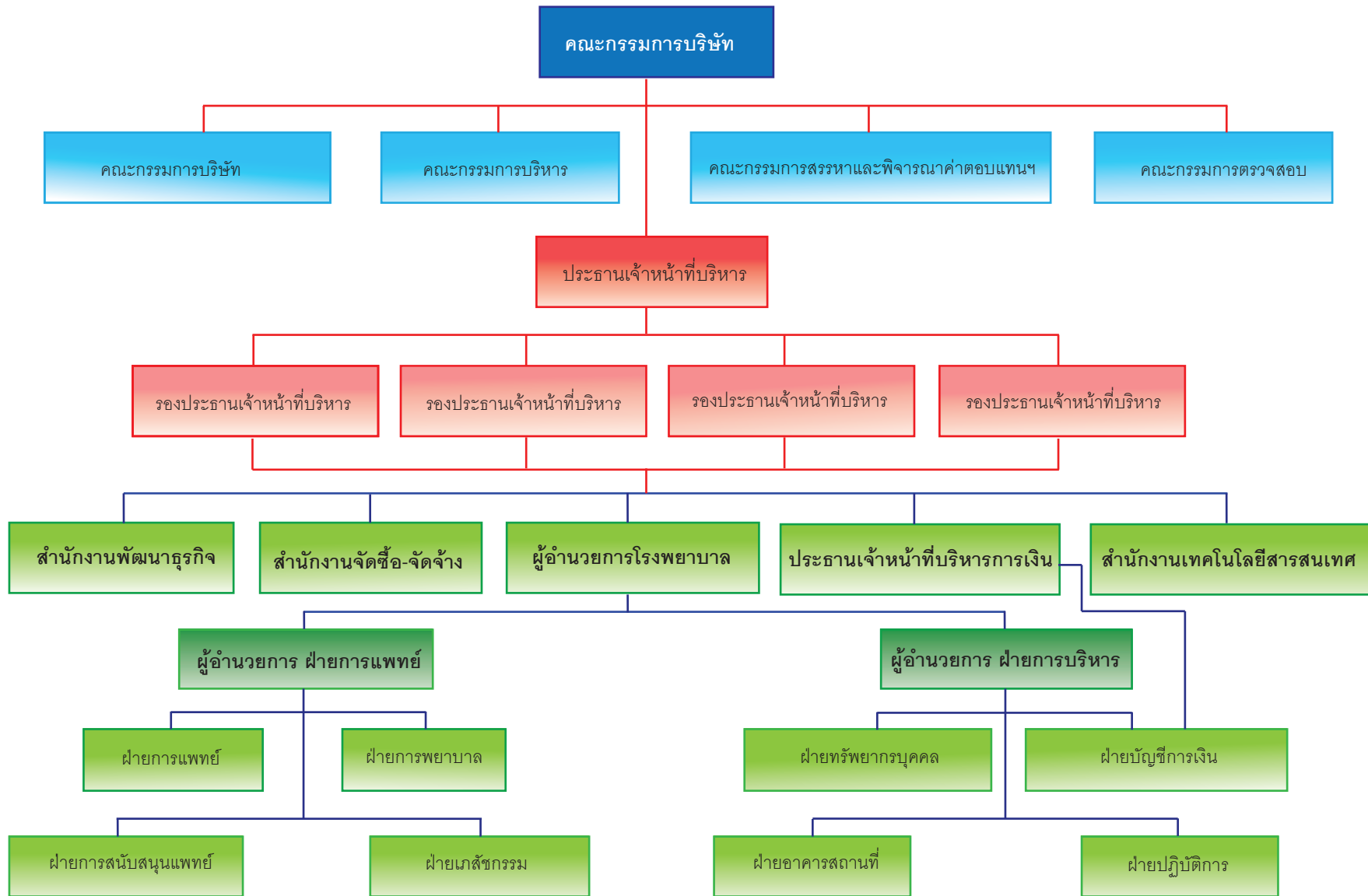



# ข้อมูลทั่วไป

## ข้อมูลทั่วไปของบริษัท

### บริษัท ศรีวิชัยเวชวิวัฒน์ จำกัด (มหาชน)

สถานที่ตั้ง	74/5 หมู่ 4 ถนนเพชรเกษม ตำบลอ้อมน้อย อำเภอกระทุ่มแบน จังหวัดสมุทรสาคร 74130
โทรศัพท์	(+662) 431-0070 สายด่วน 1792
โทรสาร	(+662) 431-1404
Website	www.vichaivej.com
Email	bod@vichaivej.com
ประเภทธุรกิจ	ดำเนินกิจการโรงพยาบาลเอกชน ภายใต้ชื่อ โรงพยาบาลวิชัยเวช อินเตอร์เนชั่นแนล อ้อมน้อย
จำนวนเตียง	200 เตียง
เลขทะเบียนบริษัท	0107554000062
ทุนจดทะเบียน	535,000,000 บาท
ทุนชำระแล้ว	535,000,000 บาท แบ่งเป็นหุ้นสามัญจำนวน 535,000,000 หุ้น มูลค่าที่ตราไว้หุ้นละ 1 บาท

## ข้อมูลทั่วไปของบริษัทย่อย

### บริษัท ศรีสาครเวชวิวัฒน์ จำกัด

สถานที่ตั้ง	93/256 หมู่ 7 สีแยกมหาชัย ถนนเศรษฐกิจ 1 ตำบลท่าทราย อำเภอเมืองสมุทรสาคร จังหวัดสมุทรสาคร 74000
โทรศัพท์	(+6634) 826-708-29
โทรสาร	(+6634) 826-706
Website	www.vichaivej.com
Email	samutsakhon@vichaivej.com
ประเภทธุรกิจ	ดำเนินกิจการโรงพยาบาลเอกชน ภายใต้ชื่อ โรงพยาบาลวิชัยเวช อินเตอร์เนชั่นแนล สมุทรสาคร
จำนวนเตียง	120 เตียง
เลขทะเบียนบริษัท	0105537019778
ทุนจดทะเบียน	99,200,000 บาท
ทุนชำระแล้ว	99,200,000 บาท แบ่งเป็นหุ้นสามัญจำนวน 19,840,000 หุ้น มูลค่าที่ตราไว้หุ้นละ 5 บาท

## ข้อมูลทั่วไปของบริษัทย่อย

### บริษัท สายวิชัยพัฒนา จำกัด

สถานที่ตั้ง	456-456/8 ถนนเพชรเกษม แขวงหนองค้างพลู เขตหนองแขม กรุงเทพฯ 10160
โทรศัพท์	(+662) 441-6999
โทรสาร	(+662) 421-1784
Website	www.vichaivej.com
Email	nongkhaem@vichaivej.com
ประเภทธุรกิจ	ดำเนินกิจการโรงพยาบาลเอกชน ภายใต้ชื่อ โรงพยาบาลวิชัยเวช อินเตอร์เนชั่นแนล หนองแขม
จำนวนเตียง	200 เตียง
เลขทะเบียนบริษัท	0105530047130
ทุนจดทะเบียน	150,000,000 บาท
ทุนชำระแล้ว	150,000,000 บาท แบ่งเป็นหุ้นสามัญจำนวน 30,000,000 หุ้น มูลค่าที่ตราไว้หุ้นละ 5 บาท

## ข้อมูลทั่วไปของบริษัทย่อย

### บริษัท โรงเรียน ศรีวิชัยอาชีวศึกษา จำกัด

สถานที่ตั้ง	74/5 หมู่ 4 ถนนเพชรเกษม ตำบลอ้อมน้อย อำเภอกระทุ่มแบน จังหวัดสมุทรสาคร 74130
โทรศัพท์	(+662) 431-0070 ต่อ 1703
โทรสาร	(+662) 813-4510
Website	www.srivichai.ac.th
Email	teacher@srivichai.ac.th
ประเภทธุรกิจ	ดำเนินกิจการโรงเรียนเพื่อผลิตบุคลากรดูแลเด็ก และผู้สูงอายุ
เลขทะเบียนบริษัท	0745553005535
ทุนจดทะเบียน	100,000 บาท
ทุนชำระแล้ว	100,000 บาท แบ่งเป็นหุ้นสามัญจำนวน 20,000 หุ้น มูลค่าที่ตราไว้หุ้นละ 5 บาท

## ข้อมูลอ้างอิงอื่น

### นายทะเบียนหลักทรัพย์

บริษัท ศูนย์รับฝากหลักทรัพย์ (ประเทศไทย) จำกัด  
ชั้น 4 อาคารตลาดหลักทรัพย์แห่งประเทศไทย  
62 ถนนรัชดาภิเษก เขตคลองเตย กรุงเทพฯ 10110  
โทรศัพท์ 02-229-2800 โทรสาร 0-2359-1259

### ผู้สอบบัญชี

บริษัท สำนักงาน เอ็นส์ แอนด์ ยัง จำกัด  
ชั้น 33 อาคารเลคซ์ชดา 193/136-137  
ถนนรัชดาภิเษกคลองเตย กรุงเทพฯ 10110  
โทรศัพท์ 02-264-0777 โทรสาร 02-264-0789-90



## ลักษณะการประกอบธุรกิจ

กลุ่มโรงพยาบาลวิชัยเวชฯ เริ่มต้นขึ้นในปี 2530 โดยจัดตั้งบริษัท สายวิชัยพัฒนา จำกัด และให้บริการรักษาพยาบาลทุกสาขาโรค เป็นโรงพยาบาลทั่วไป ขนาด 200 เตียง บนเนื้อที่ 7 ไร่ ภายใต้ชื่อ โรงพยาบาลศรีวิชัย หนองแขม ตั้งอยู่บนถนนเพชรเกษม แขวงหนองค้างพลู เขตหนองแขม กรุงเทพฯ

ต่อมาในปี 2536 ได้ขยายกิจการแห่งใหม่ ในนามบริษัท ศรีวิชัยเวชวิวัฒน์ จำกัด เพื่อดำเนินธุรกิจสถานพยาบาลประเภทโรงพยาบาลทั่วไป รักษาทุกสาขาโรค ภายใต้ชื่อ โรงพยาบาลศรีวิชัย อ้อมน้อย เป็นโรงพยาบาล ขนาด 200 เตียง บนเนื้อที่ 31 ไร่ ถนนเพชรเกษม ตำบลอ้อมน้อย อำเภอกระทุ่มแบน จังหวัดสมุทรสาคร

ในปี 2537 ได้ขยายธุรกิจเพิ่มเติม โดยก่อตั้งบริษัท ศรีสาครเวชวิวัฒน์ จำกัด เพื่อดำเนินธุรกิจสถานพยาบาลประเภทโรงพยาบาลทั่วไป ขนาด 120 เตียง บนเนื้อที่ 4 ไร่ รักษาทุกสาขาโรค ภายใต้ชื่อ โรงพยาบาลศรีวิชัย เมืองสมุทรสาคร บนถนนเศรษฐกิจ 1 ตำบลท่าทราย อำเภอเมือง จังหวัดสมุทรสาคร

ในช่วงปลายปี 2551 กลุ่มโรงพยาบาลได้มีการปรับโครงสร้างโดยบริษัท ศรีวิชัยเวชวิวัฒน์ จำกัด (มหาชน) ได้เข้าไปซื้อหุ้นสามัญของบริษัท สายวิชัยพัฒนา จำกัด และบริษัท ศรีสาครเวชวิวัฒน์ จำกัด เพื่อจัดโครงสร้างการลงทุนของกลุ่มบริษัทใหม่ ให้เหมาะสมกับแนวทางการดำเนินธุรกิจในรูปแบบกลุ่มโรงพยาบาล ซึ่งมีบริษัท สายวิชัยพัฒนา จำกัด และบริษัท ศรีสาครเวชวิวัฒน์ จำกัด เป็นบริษัทย่อย และกำหนดนโยบายการบริหารที่สำคัญให้กับ

บริษัทย่อยในกลุ่มโรงพยาบาลเพื่อให้เกิดความสอดคล้องและส่งเสริมกัน

นอกจากนี้ ในปี 2554 บริษัทฯ ได้ลงทุนในบริษัทย่อยอีกแห่งหนึ่งคือ บริษัท โรงเรียนศรีวิชัยอาชีวศึกษา จำกัด โดยมีวัตถุประสงค์เพื่อใช้เป็นสถานฝึกอบรมพนักงานผู้ช่วยพยาบาลและเป็นศูนย์พัฒนาบุคลากรของบริษัทฯ ทำให้กลุ่มโรงพยาบาลวิชัยเวช อินเตอร์เนชั่นแนล ได้บุคลากรทางการแพทย์ที่มีคุณสมบัติตามที่ต้องการอย่างต่อเนื่อง และไม่ประสบกับปัญหาขาดแคลนบุคลากรหรือบุคลากรด้อยคุณภาพ

ในวันที่ 1 มีนาคม พ.ศ. 2554 กลุ่มโรงพยาบาลได้ตัดสินใจเปลี่ยนชื่อกลุ่มโรงพยาบาลศรีวิชัย เป็น โรงพยาบาลวิชัยเวช อินเตอร์เนชั่นแนล อ้อมน้อย โรงพยาบาลวิชัยเวช อินเตอร์เนชั่นแนล หนองแขม และโรงพยาบาลวิชัยเวช อินเตอร์เนชั่นแนล สมุทรสาคร ตามลำดับ เพื่อให้สอดคล้องกับวิสัยทัศน์ของบริษัทฯ ที่ต้องการขยายการบริการรักษาพยาบาลแก่ลูกค้าต่างประเทศ ซึ่งในปัจจุบันโรงพยาบาลวิชัยเวช อินเตอร์เนชั่นแนล หนองแขม ได้ขยายฐานลูกค้ากลุ่มนี้ในหลายภูมิภาค

ตั้งแต่ปี 2555 โรงพยาบาลวิชัยเวช อินเตอร์เนชั่นแนล หนองแขม เปิดให้บริการเฉพาะกลุ่มลูกค้าทั่วไป ไม่ได้บริการกลุ่มลูกค้าประกันสังคม ทำให้จำนวนผู้ป่วยทั่วไปเพิ่มขึ้น โดยเฉพาะผู้ป่วยต่างชาติขยายตัวเพิ่มขึ้นอย่างต่อเนื่อง และได้เปิดคลินิกการกีฬาและออกกำลังกาย พร้อมจัดกิจกรรมให้ความรู้แก่โค้ชและนักกีฬาตะกร้อ นอกจากนี้ ได้ขยายการบริการ คลินิกชะลอวัย คลินิกฝังเข็ม



สำหรับโรงพยาบาลวิชัยเวช อินเตอร์เนชั่นแนล อ้อมน้อย ได้ปรับปรุงแผนกผู้ป่วยในและได้ก่อสร้างอาคารขนาด 4 ชั้น ซึ่งเชื่อมต่อกับอาคารเดิมเพื่อขยายส่วนบริการแผนกฉุกเฉิน แผนกผู้ป่วยนอก และแผนกผู้ป่วยใน พร้อมขยายบริการ Medical Care Delivery

โรงพยาบาลวิชัยเวช อินเตอร์เนชั่นแนล สมุทรสาคร ได้ขยายฐานบริการกลุ่มลูกค้าต่างด้าวไปที่อำเภอแม่สอด จังหวัดตาก

วันที่ 22 ธันวาคม 2555 โรงเรียนศรีวิชัยอาชีวศึกษาได้รับเกียรติบัตรการประเมินคุณภาพการศึกษาโรงเรียนเอกชนระดับดีมาก จากสำนักงานคณะกรรมการส่งเสริมการศึกษาเอกชน กระทรวงศึกษาธิการ

### ภาพรวมการประกอบธุรกิจ

กลุ่มโรงพยาบาลวิชัยเวชฯ ซึ่งประกอบด้วยโรงพยาบาลในกลุ่ม 3 โรงพยาบาล คือ 1) โรงพยาบาลวิชัยเวช อินเตอร์เนชั่นแนล อ้อมน้อย 2) โรงพยาบาลวิชัยเวช อินเตอร์เนชั่นแนล หนองแขม และ 3) โรงพยาบาลวิชัยเวช อินเตอร์เนชั่นแนล สมุทรสาคร ประกอบธุรกิจโรงพยาบาลให้บริการด้านการรักษาพยาบาลในลักษณะโรงพยาบาลทั่วไป (General Hospital) ระดับทุติยภูมิ (Secondary) มีแพทย์ผู้เชี่ยวชาญเฉพาะทางทุกสาขา และมีความโดดเด่นด้านกระดูกและข้อ พร้อมเครื่องมือรักษาและวินิจฉัยโรคที่ทันสมัยและมีประสิทธิภาพสูง

กลุ่มโรงพยาบาล มีการให้บริการแบ่งออกเป็น 2 ประเภทหลัก ตามลักษณะของลูกค้า คือ 1) ลูกค้าทั่วไป (Non-Capitation) และ 2) ลูกค้าในโครงการเหมาจ่าย (Capitation) อันประกอบด้วยลูกค้าโครงการประกันสังคม ลูกค้าโครงการประกันสุขภาพถ้วนหน้า ลูกค้าโครงการประกันสุขภาพแรงงานต่างด้าว

กลุ่มโรงพยาบาลวิชัยเวชฯ ให้บริการรักษาผู้ป่วยตลอด 24 ชั่วโมง โดยมีกรให้บริการผู้ป่วยทุกสาขาโรค เพื่อตอบสนองความต้องการของผู้มาใช้บริการเช่น แผนกศัลยกรรมกระดูกและข้อ แผนกอายุรกรรม แผนกสูติรีเวช แผนกกุมารเวช แผนกศัลยกรรมความงาม แผนกจักษุ แผนกหู คอ จมูก แผนกโรคหัวใจและหลอดเลือด แผนกโรคผิวหนัง แผนกไต แผนกทันตกรรม แผนกกายภาพ และแผนกระบบประสาท เป็นต้น สำหรับการรักษาพยาบาลผู้ป่วยใน กลุ่มโรงพยาบาลมีเตียงรองรับผู้ป่วยในจำนวน 520 เตียง โดยมีห้องพักผู้ป่วยหลายประเภท เช่น 1) ห้องพักรักษาผู้ป่วยประเภทพิเศษเดี่ยว ประกอบด้วย ห้อง GRAND VIP ห้อง VIP ห้อง Deluxe และห้อง Standard 2) ห้องพักรักษาผู้ป่วยประเภทพิเศษคู่ ประกอบด้วย ห้อง VIP Corner และ ห้อง Standard 3) ห้องพักรักษาผู้ป่วยประเภทพิเศษ 4 เตียง ประกอบด้วย ห้อง VIP Corner และ ห้อง Standard 4) ห้องพักรักษาผู้ป่วยประเภทรวม 8 เตียง 5) ห้องพักรักษาผู้ป่วยหนัก (ICU) และ 6) ห้องเด็กอ่อน

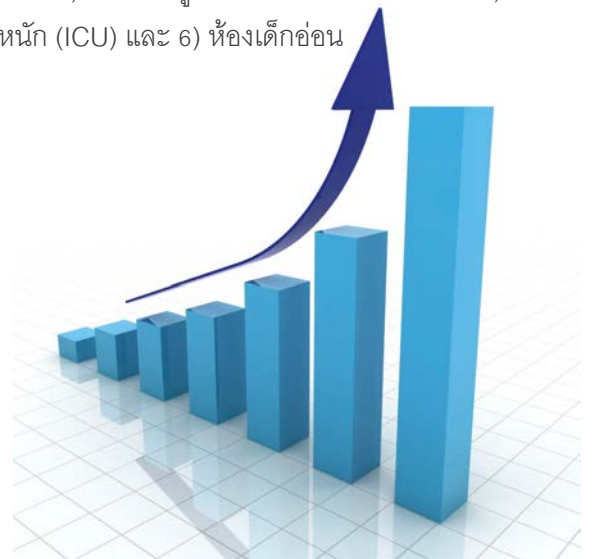

## โรงพยาบาลแต่ละแห่งมีจุดเด่นในการให้บริการที่แตกต่างกัน ดังนี้

■ โรงพยาบาลวิชัยเวช อ้อมน้อย มีการให้บริการศูนย์เฉพาะทางหลายด้าน เช่น ศูนย์ศัลยกรรมกระดูกและข้อ ศูนย์ศัลยกรรมทั่วไปและศัลยกรรมผ่านกล้อง ศูนย์อุบัติเหตุฉุกเฉิน ศูนย์ทันตกรรม ศูนย์ตรวจสุขภาพ ศูนย์ไตเทียม ศูนย์สุขภาพและความงามไทย-ฟิลอส และมีห้องผ่าตัดระบบ Positive Pressure ปราศจากเชื้อโรค ฝุ่นละออง และความชื้น 100% ตามมาตรฐานระดับสากล เป็นโรงพยาบาลแรกของจังหวัดสมุทรสาคร และจังหวัดข้างเคียง อาทิ นครปฐม ราชบุรี

■ โรงพยาบาลวิชัยเวช หนองแขม มีห้องผ่าตัดแบบ Positive Pressure ปราศจากเชื้อโรค ฝุ่นละออง และความชื้น 100 % ตามมาตรฐานระดับสากล และมีความทันสมัยที่สุดแห่งหนึ่งในย่านฝั่งธนบุรี นอกจากนี้ ยังมีการให้บริการผ่าตัดส่องกล้อง ศูนย์พัฒนาการเด็ก ศูนย์ตรวจวิเคราะห์ ศูนย์ทันตกรรม ศูนย์ผิวหนังและศัลยกรรมเลเซอร์ เพื่อความงาม ศูนย์ตรวจสุขภาพครอบครัว และการให้บริการลูกค้าต่างชาติ โดยมีการทำการตลาดในประเทศต่างๆ ทั้งในภูมิภาคเอเชีย และตะวันออกกลาง

■ โรงพยาบาลวิชัยเวช สมุทรสาคร เป็นโรงพยาบาลเอกชนแห่งแรกของประเทศและแห่งเดียวในจังหวัดสมุทรสาครที่ได้รับเลือกให้เข้าร่วมโครงการประกันสุขภาพแรงงานต่างด้าว และได้รับรายได้ส่วนใหญ่จากกลุ่มลูกค้าดังกล่าว เนื่องจากตั้งอยู่ในย่านโรงงานที่มีลูกค้าต่างด้าวอาศัยอยู่อย่างหนาแน่น นอกจากนี้ โรงพยาบาลวิชัยเวชสมุทรสาคร ยังมีคลินิกที่แม่สอด จังหวัดตาก เพื่อให้บริการแก่ลูกค้าคนไทยและพม่า

นอกจากนี้ กลุ่มโรงพยาบาลวิชัยเวช ยังมีรายได้จากการให้เช่าพื้นที่ของโรงพยาบาลด้วย โดยได้คัดเลือกร้านค้าที่เหมาะสมและตรงกับความต้องการของลูกค้าโรงพยาบาลมาเช่าพื้นที่บริเวณอาคาร เช่น ร้าน S&P และร้าน 7-11 ในขณะที่โรงพยาบาลวิชัยเวช อินเตอร์เนชั่นแนล สมุทรสาคร ให้เช่าพื้นที่ด้านหน้าโรงพยาบาลเป็นตลาดเพื่อจำหน่ายสินค้าอุปโภคบริโภค ทั้งสด และแห้ง โดยทำสัญญาเช่าพื้นที่กับร้านค้าเหล่านี้ระยะเวลา 1 ปี และสามารถต่อสัญญาได้แบบปีต่อปี





## ข้อมูลทางการเงินโดยสรุปของบริษัท

งบการเงินรวม	2555	2554
<b>งบแสดงฐานะทางการเงิน (หน่วย: ล้านบาท)</b>		
สินทรัพย์รวม	1,092.78	1,073.93
หนี้สินรวม	349.55	480.19
ส่วนของผู้ถือหุ้นรวม	743.23	593.74
<b>งบกำไรขาดทุน (หน่วย: ล้านบาท)</b>		
รายได้ค่าบริการ	1,008.71	1,047.52
รายได้รวม	1,026.21	1,068.06
กำไรสุทธิ	7.93	40.17
<b>ข้อมูลที่เกี่ยวข้องกับหุ้นสามัญ</b>		
จำนวนหุ้นสามัญที่ออกและชำระเต็มมูลค่า (ล้านหุ้น)	535.00	400.00
มูลค่าตามบัญชีขั้นพื้นฐาน (บาท)	1.00	1.00
กำไรต่อหุ้นขั้นพื้นฐาน (บาท)	0.02	0.11
<b>อัตราส่วนทางการเงินที่สำคัญ</b>		
<b>อัตราการเติบโต (ร้อยละ)</b>		
อัตราการเติบโตของรายได้จากการบริการ	(3.70)	9.29
อัตราการเติบโตของกำไรสุทธิ	(80.26)	(33.36)
<b>ความสามารถในการทำกำไร (ร้อยละ)</b>		
อัตรากำไรขั้นต้น	21.14	24.84
อัตรา EBITDA	10.68	13.70
อัตรากำไรสุทธิ	0.88	3.61
<b>อัตราผลตอบแทน (ร้อยละ)</b>		
อัตราผลตอบแทนจากสินทรัพย์	3.10	7.21
อัตราผลตอบแทนผู้ถือหุ้น	1.38	7.35
<b>การบริหารสินทรัพย์และหนี้สิน</b>		
อัตราส่วนสภาพคล่อง (เท่า)	1.22	1.04
ระยะเวลาเก็บหนี้เฉลี่ย (วัน)	40.06	40.91
ระยะเวลาเก็บสินค้าเฉลี่ย (วัน)	10.77	10.30
<b>ภาระหนี้และความสามารถในการชำระดอกเบี้ย</b>		
อัตราส่วนหนี้สินต่อส่วนของผู้ถือหุ้น	0.48	0.83
อัตราความสามารถในการชำระดอกเบี้ย	2.01	3.86





# แนวโน้มการตลาดและการแข่งขัน

## ภาวะอุตสาหกรรมและภาวะการแข่งขัน

ภาวะอุตสาหกรรมของธุรกิจโรงพยาบาลในประเทศไทยมีการเปลี่ยนแปลงอย่างต่อเนื่อง ส่วนหนึ่งมาจากภาครัฐได้มีการขยายความคุ้มครองในโครงการประกันสังคม โครงการหลักประกันสุขภาพถ้วนหน้า โครงการประกันสุขภาพแรงงานต่างด้าว และโครงการการรักษาพยาบาลข้าราชการและพนักงานรัฐวิสาหกิจในขณะเดียวกัน กลุ่มผู้ให้บริการภาคเอกชนได้ปรับกลยุทธ์ให้สอดคล้องกับภาวะการแข่งขันเพื่อให้สอดคล้องกับการเปลี่ยนแปลงพฤติกรรมการใช้บริการสุขภาพรวมถึงการเพิ่มขึ้นของกลุ่มลูกค้าชาวต่างชาติตามการผลักดันโดยภาครัฐให้เป็น Medical Hub of Asia หรือศูนย์กลางทางการแพทย์ของเอเชีย

เพื่อรองรับนโยบายดังกล่าว กลุ่มโรงพยาบาลวิชัยเวชฯ ได้ผสมผสานจุดขายเฉพาะด้านขึ้นมา เพื่อปรับภาพลักษณ์ของโรงพยาบาลให้มีความชัดเจนยิ่งขึ้น และสร้างความเชี่ยวชาญเฉพาะด้านขึ้นมาเป็นกลยุทธ์การแข่งขันใหม่ การสร้างเครือข่ายพันธมิตรธุรกิจและการประกอบธุรกิจในรูปแบบเครือข่ายโรงพยาบาล (Chain Hospital) ที่สามารถดำเนินการบริหารได้อย่างมีประสิทธิภาพ เพื่อการบริหารต้นทุนและทรัพยากรอย่างคุ้มค่า และขยายฐานลูกค้าให้มีขนาดใหญ่ รวมถึงการเพิ่มมาตรฐานการให้บริการ เครื่องมือและอุปกรณ์ทางการแพทย์ ด้วยเทคโนโลยีที่ก้าวหน้า และความสามารถของบุคลากร รวมทั้งการประชาสัมพันธ์ให้กลุ่มโรงพยาบาลเป็นที่รู้จักกว้างขวางขึ้น และการจัดกิจกรรมเพื่อสังคม เช่น การออกหน่วยแพทย์เคลื่อนที่เพื่อดูแลชุมชนที่ประสบอุทกภัย โครงการจิตอาสาหมอไซคีไคพิท โครงการเด็กอ่อน โครงการ Clean Food Good Taste โครงการบรรยายให้ความรู้สุขภาพอนามัยในโรงเรียน เป็นต้น

## นโยบายด้านการตลาด

**ลักษณะลูกค้า:** ลูกค้าปัจจุบันของกลุ่มโรงพยาบาลวิชัยเวชฯ แบ่งออกเป็น 2 ประเภทหลัก คือ กลุ่มลูกค้าทั่วไป และกลุ่มลูกค้าโครงการภาครัฐ

1) **กลุ่มลูกค้าทั่วไป (Non-Capitation) :** ซึ่งมีทั้งที่อาศัยอยู่หรือมีสถานที่ทำงานบริเวณใกล้เคียงโรงพยาบาลและที่อยู่นอกพื้นที่โรงพยาบาลแต่มีความเชื่อถือและศรัทธาแพทย์ของกลุ่มโรงพยาบาล โดยเฉพาะด้านโรคกระดูกและข้อ รวมถึงลูกค้าประเภทคู่สัญญาที่เป็นพนักงานบริษัท โรงงาน หน่วยงานราชการ หรือลูกค้าของของบริษัทประกัน ที่หน่วยงานต้นสังกัดทำสัญญาไว้กับโรงพยาบาล นอกจากนี้ยังมีกลุ่มลูกค้าต่างประเทศ จากแถบ

ตะวันออกกลาง เอเชีย และรัสเซียที่เดินทางมาใช้บริการรักษาพยาบาล และศัลยกรรมความงาม

2) **กลุ่มลูกค้าโครงการภาครัฐ (Capitation) :** ผู้ป่วยที่เข้ารับการรักษาพยาบาลในโรงพยาบาลโดยใช้สิทธิเหมาจ่ายรายหัวต่อปี ได้แก่ กลุ่มลูกค้าโครงการกองทุนประกันสังคม กลุ่มลูกค้าโครงการประกันสุขภาพถ้วนหน้า กลุ่มลูกค้าโครงการประกันสุขภาพแรงงานต่างด้าว

**การบริการที่มีคุณภาพในราคาที่แข่งขันได้:** กลุ่มโรงพยาบาลวิชัยเวชฯ มุ่งเน้นในเรื่องงานบริการ โดยการวางระบบงานด้านลูกค้าสัมพันธ์ที่จะสร้างความพึงพอใจสูงสุดให้แก่ลูกค้า ระบบสมาชิกสัมพันธ์เพื่อให้เกิดการเข้ารับบริการอย่างต่อเนื่อง และการสร้างสรรค์บริการเพื่อสร้างประสบการณ์ที่ประทับใจให้ลูกค้า ในราคาที่เหมาะสมและแข่งขันได้

สำหรับกลุ่มลูกค้าโครงการภาครัฐ ซึ่งเป็นกลุ่มรายได้เหมาจ่ายและราคาถูกกำหนดโดยนโยบายของภาครัฐ จึงใช้การบริหารต้นทุน และทำโครงการส่งเสริมสุขภาพผู้ประกันตน เพื่อให้ผู้ประกันตนดูแลสุขภาพตนเอง และทำให้ต้นทุนการรักษาพยาบาลลดลง

**ด้านการแพทย์:** กลุ่มโรงพยาบาลวิชัยเวชฯ ให้ความสำคัญในการสรรหาคณะแพทย์ผู้เชี่ยวชาญ ที่มีความรู้ ประสบการณ์ และความเชี่ยวชาญเฉพาะทางในแต่ละสาขา เพื่อพร้อมให้บริการแก่ผู้ป่วยตลอด 24 ชั่วโมง รวมทั้งยังมีคณะพยาบาลและเจ้าหน้าที่ที่มีความรู้ความชำนาญในแต่ละสายงาน เพื่อประโยชน์สูงสุดในการช่วยเหลือดูแลผู้มารับบริการ รวมถึงเครื่องมือและอุปกรณ์ทางการแพทย์ที่ทันสมัยและครบวงจร เพื่อเพิ่มความสามารถในตรวจวินิจฉัยโรคให้มีความแม่นยำ

**การโฆษณาและประชาสัมพันธ์:** งานประชาสัมพันธ์เป็นวิธีหนึ่งในการสร้างการรับรู้และความเข้าใจแก่สาธารณชนในความสามารถและมาตรฐานการให้บริการที่มีคุณภาพของกลุ่มโรงพยาบาลวิชัยเวชฯ โดยมีการจัดโครงการสร้างความผูกพันกับชุมชนเช่น โครงการ “จิตอาสาหมอไซคีไคพิท” โครงการ ส่งเสริมสุขภาพในสถานประกอบการ โครงการให้ความรู้สุขภาพในโรงเรียน โครงการ “ผู้สูงวัย ใสใจสุขภาพ” การออกหน่วยแพทย์เคลื่อนที่ให้บริการในชุมชนโดยไม่คิดค่าใช้จ่าย เป็นต้น

นอกจากนี้ ยังได้ทำการประชาสัมพันธ์ในระดับชาติ เพื่อให้ชื่อเสียงและความเชี่ยวชาญของโรงพยาบาลได้เป็นที่รู้จักและคุ้นเคยต่อสาธารณชนในวงกว้าง โดยวิธีการต่างๆ เช่น



- จัดทำพ็อคเก็ตบุ๊กสุขภาพ จำนวน 50,000 เล่ม ในชื่อ “กูรูสุขภาพ: ความลับสุขภาพดี” และขึ้นทะเบียนหนังสือทางหอสมุดแห่งชาติ โดยได้รวบรวมความรู้ปัญหาสุขภาพและโรคต่างๆ กว่า 40 เรื่อง
- การใช้สื่อกระแสหลักและกระแสรอง เพื่อประชาสัมพันธ์ภาพลักษณ์และกิจกรรมต่างๆ ของทางโรงพยาบาลสม่าเสมอ เช่น หนังสือพิมพ์ไทยรัฐ หนังสือพิมพ์เดลินิวส์ หนังสือพิมพ์ท้องถิ่น และสื่อโทรทัศน์
- การให้ความรู้แก่ชุมชนในหลายๆโครงการ เช่น การส่งแพทย์ผู้มีความเชี่ยวชาญเข้าร่วมรายการวิทยุ จ.ส.100 สถานีวิทยุการศึกษา FM. 92 MHz. และสถานีวิทยุ FM.105 MHz. และวิทยุชุมชน 3 คลื่น เป็นต้น
- การจัดทำวารสาร V care รายไตรมาส เพื่อจัดส่งให้กับลูกค้าของกลุ่มโรงพยาบาล หอสมุดโรงเรียน สถานประกอบการ
- การทำกิจกรรมการกุศลในโอกาสต่างๆ ร่วมกับมูลนิธิโรคข้อในพระบรมราชูปถัมภ์ และส่วนราชการต่างๆ

**การจำหน่ายและช่องทางการจัดจำหน่าย:** โรงพยาบาลมีช่องทางการจัดจำหน่ายหลายประเภท ทั้งการขายตรง โดยเน้นกลุ่มลูกค้าเงินสด ประกันชีวิต บริษัทคู่สัญญา และการขายเหมาจ่ายผ่านส่วนราชการ เช่น กรณีของผู้ป่วยประกันสังคม

**การจัดทำโครงการเพื่อสังคม:** โรงพยาบาลได้ตระหนักถึงความรับผิดชอบต่อสังคมและตอบแทนสู่สังคม ในฐานะที่เป็นองค์กรหนึ่งที่ทำให้การดูแลประชาชนด้านการรักษาพยาบาลและดำเนินกิจกรรมสาธารณสุขต่างๆ เป็นปัจจัยช่วยให้โรงพยาบาลมีความได้เปรียบในการแข่งขัน เช่น

- 1) โครงการ Happy Workplace หรือองค์กรแห่งความสุข 8 ประการบริษัทสนับสนุนการจัดกิจกรรมเพื่อเพิ่มพูนความสุขในด้านต่างๆ ให้แก่พนักงาน 8 ด้าน
- 2) จัดโครงการ Retraining จิตอาสาสมัครใช้ศัลยกรรมร่วมกับโรงเรียนนายร้อยตำรวจ เพื่อให้สมาชิกโครงการจิตอาสาสมัครใช้ศัลยกรรมได้พัฒนาความรู้และคุณภาพการช่วยเหลือผู้ประสบภัยจราจร
- 3) กลุ่มโรงพยาบาลวิชัยเวชฯ ร่วมกับมูลนิธิโรคตับจัดงานเรารักตับ เพื่อให้บริการค่าเอ็นไซม์ตับฟรีให้กับประชาชนทั่วไป
- 4) จัดทำโครงการ "อาหารสะอาด รสชาติอร่อย" (Clean Food Good Taste) ในสถานประกอบการ
- 5) จัดโครงการ "รู้ทันแฮตส์ ปลอดภัย วัยทำงาน" ในสถานประกอบการ เพื่อให้ผู้ใช้แรงงานมีความรู้ความเข้าใจและรู้จักป้องกันโรคแฮตส์

- 6) กลุ่มโรงพยาบาลวิชัยเวชฯ จัดโครงการ การวางแผนครอบครัวผู้ประกันตนหญิง
- 7) กลุ่มโรงพยาบาลวิชัยเวชฯ จัดโครงการ การส่งเสริมสุขภาพป้องกันโรค และเผยแพร่ความรู้ด้านประกันสังคมแก่พนักงาน
- 8) จัดชมรม VICHAVEJ AEROBIC CLUB
- 9) จัดโครงการอบรมให้ความรู้เรื่องสุขภาพในโรงเรียนและสถานประกอบการ
- 10) กิจกรรมสัปดาห์ความปลอดภัยในการทำงานในสถานประกอบการ
- 11) ร่วมโครงการปลูกต้นไม้รักษาสิ่งแวดล้อมร่วมกับเทศบาล อ้อมน้อย
- 12) กิจกรรมการพัฒนาคุณภาพอย่างต่อเนื่อง (CQI) ปี 2555
- 13) กลุ่มโรงพยาบาลวิชัยเวชฯ ได้กำหนดเป้าหมายการดูแลผู้ป่วยอย่างปลอดภัย Patient Safety Goal โดยนำหลักการ SIMPLE

## การจัดการผลิตภัณฑ์และบริการ

**1. การจัดหาบุคลากรทางการแพทย์:** คณะแพทย์พยาบาล บุคลากร เป็นทรัพยากรหลักในการดำเนินธุรกิจ การสรรหา คณะแพทย์ จะผ่านความสัมพันธที่ดีกับสถาบันผลิตบุคลากรทางการแพทย์ และผ่านการให้ทุนนักศึกษาพยาบาล นอกจากนี้ กลุ่มโรงพยาบาลวิชัยเวชฯ ยังได้มีการทำบันทึกความเข้าใจ (MOU) กับคณะพยาบาลศาสตร์ของมหาวิทยาลัยต่างๆ เพื่อเป็นสถาบันผลิตพยาบาล และเพื่อการแลกเปลี่ยนทางวิชาการร่วมกันในส่วนของพนักงานผู้ช่วยพยาบาล กลุ่มโรงพยาบาลได้คัดเลือกจากผู้จบหลักสูตรจากโรงเรียนศรัทธาวิชชาศึกษา (บริษัทย่อย) เข้าทำงานกับโรงพยาบาลภายในกลุ่มต่อไป

**2. การจัดหายาและเวชภัณฑ์:** การจัดหายาและเวชภัณฑ์ถือเป็นวัตถุประสงค์และต้นทุนหลักของโรงพยาบาล คณะกรรมการเภสัชกรรมและการบำบัด ซึ่งประกอบด้วย แพทย์พยาบาล เภสัชกร ฝ่ายจัดซื้อและผู้มีส่วนเกี่ยวข้องกับการใช้ยา คณะกรรมการจัดซื้อกลางจะทำการพิจารณาเปรียบเทียบทั้งในด้านคุณภาพ ราคา ปริมาณ และความน่าเชื่อถือของผู้แทนจำหน่ายแต่ละราย ก่อนดำเนินการสั่งซื้อ

**3. การจัดหาเครื่องมือทางการแพทย์:** คณะกรรมการเครื่องมือแพทย์จะเป็นผู้พิจารณาความเหมาะสมของเครื่องมือ คณะกรรมการจัดซื้อจะพิจารณาเปรียบเทียบทั้งในด้านคุณภาพ ราคา การบริการจัดส่ง การบริการหลังการขาย และความน่าเชื่อถือของผู้แทนจำหน่ายแต่ละราย ก่อนดำเนินการสั่งซื้อ โดยที่ผ่านมา จะพิจารณาจัดซื้อจากในประเทศและต่างประเทศโดยผ่านตัวแทนจำหน่ายในประเทศทั้งหมด



# ปัจจัยความเสี่ยง

บริษัทฯ มีการบริหารความเสี่ยงทางธุรกิจภายใต้การกำกับดูแลของคณะกรรมการบริหารความเสี่ยง (Risk management Committee) เพื่อรายงานความเสี่ยงและติดตามผลการบริหารจัดการความเสี่ยง และติดตามดูแลการดำเนินการให้เป็นไปตามแผนงาน เพื่อช่วยให้ความเสี่ยงที่อาจเกิดขึ้นจากทั้งปัจจัยภายในและภายนอก มีการบริหารจัดการอย่างมีประสิทธิภาพและควบคุมให้อยู่ในระดับที่ยอมรับได้ ตามนโยบายบริษัทฯ ที่ให้ความสำคัญต่อการบริหารจัดการความเสี่ยงให้ทันต่อสถานการณ์และแนวโน้มการเปลี่ยนแปลงต่างๆ ทั้งภายในและภายนอกองค์กรที่เปลี่ยนแปลงไปอย่างรวดเร็ว

## 1. ความเสี่ยงจากการแข่งขันในธุรกิจโรงพยาบาลที่เพิ่มขึ้น

ธุรกิจโรงพยาบาลเอกชนเป็นธุรกิจที่มีการแข่งขันสูงและมีแนวโน้มเพิ่มสูงขึ้นตลอดมา นอกจากการแข่งขันกับโรงพยาบาลเอกชนในระดับเดียวกันกับบริษัทแล้ว บริษัทยังต้องแข่งขันกับโรงพยาบาลเอกชนระดับล่าง และโรงพยาบาลภาครัฐที่เริ่มขยายการบริการนอกเวลา ในรูปคลินิกพิเศษนอกเวลา นอกจากนี้ในระยะเวลาที่ผ่านมา ผู้ประกอบการโรงพยาบาลเอกชนและโรงพยาบาลของรัฐมีการขยายการลงทุนเพื่อเพิ่มประสิทธิภาพในการให้บริการและเพิ่มขีดความสามารถในการแข่งขันและคาดว่าจะยังคงดำเนินต่อไป ทั้งในระยะใกล้และระยะกลาง บริษัทจึงต้องมีการปรับปรุงและพัฒนาการให้บริการทางการแพทย์ รวมถึงการจัดหาอุปกรณ์ทางการแพทย์ที่ทันสมัยเพื่อขยายฐานลูกค้า บริษัทจึงอาจได้รับผลกระทบจากการแข่งขันที่สูงขึ้นดังกล่าวและเพื่อคงความสามารถในการแข่งขันบริษัทอาจต้องลงทุนเพิ่มเติมอย่างมีนัยสำคัญในเทคโนโลยีและอุปกรณ์เครื่องมือทางการแพทย์ที่ทันสมัย รวมทั้งการลงทุนในระบบเทคโนโลยีสารสนเทศเพื่อสนับสนุนและรองรับการให้บริการทางการแพทย์ของบริษัท

## 2. ความเสี่ยงจากการขาดแคลนที่ไม่สามารถรักษานบุคลากรทางการแพทย์หรือผู้บริหารสำคัญไว้ได้

ปัจจุบันธุรกิจโรงพยาบาลในประเทศไทยประสบปัญหาการขาดแคลนบุคลากรทางการแพทย์โดยการผลิตบุคลากรทางการแพทย์ต้องพึ่งพากรัฐเป็นหลักและที่ผ่านมาจำนวนบุคลากรทางการแพทย์ก็ไม่เพียงพอต่อความต้องการทำให้บริษัทต้องแข่งขันกับผู้ประกอบการรายอื่นเพื่อรักษาและดึงดูดบุคลากรทางการแพทย์ที่มีความชำนาญซึ่งอาจส่งผลกระทบต่อต้นทุนในการ



ดำเนินงานของบริษัท

อย่างไรก็ตามเนื่องจากกลุ่มโรงพยาบาลวิชัยเวช อินเตอร์เนชั่นแนล เป็นเครือข่ายโรงพยาบาลขนาดกลางและมีการสนับสนุนงบประมาณในการศึกษาและวิจัยให้แก่บุคลากรทางการแพทย์อย่างต่อเนื่องเพื่อเป็นการเพิ่มความชำนาญเฉพาะทางและเป็นองค์กรแห่งการเรียนรู้เพื่อเพิ่มพูนความรู้ทางวิชาการแพทย์ในด้านต่างๆ อีกทั้งบริษัทยังมีมาตรการในการกำหนดค่าตอบแทนที่เหมาะสมเมื่อเปรียบเทียบกับผู้ประกอบการรายอื่นในกลุ่มธุรกิจโรงพยาบาลเอกชน

## 3. ความเสี่ยงจากการถูกเรียกค่าเสียหายหรือถูกฟ้องร้อง

เนื่องจากการประกอบธุรกิจโรงพยาบาลเป็นการให้บริการด้านการแพทย์ซึ่งเกี่ยวเนื่องถึงชีวิตและสุขภาพของผู้รับบริการ บริษัทและโรงพยาบาลในเครือข่ายของบริษัทจึงมีความเสี่ยงในการถูกเรียกร้องค่าเสียหายหรือถูกฟ้องร้องโดยผู้รับบริการทางการแพทย์ซึ่งอาจส่งผลกระทบต่อชื่อเสียงและความเชื่อมั่นของผู้รับบริการที่มีต่อบริษัทและโรงพยาบาลในเครือข่าย นอกจากนี้พระราชบัญญัติวิธีพิจารณาคดีผู้บริโภค พ.ศ. 2551 ซึ่งกำหนดระบบวิธีพิจารณาคดีที่เอื้อต่อการใช้สิทธิเรียกร้องของผู้บริโภค กล่าวคือ ผู้บริโภคที่ได้รับค่าเสียหายจะได้รับการแก้ไขเยียวยาด้วยความรวดเร็วโดยคุ้มครองสิทธิของผู้บริโภคที่จะใช้สิทธิทางศาลซึ่งทำให้มีแนวโน้มว่าผู้ประกอบการในธุรกิจนี้อาจถูกฟ้องร้องหรือเรียกค่าเสียหายจากการบริการทางการแพทย์โดยผู้รับบริการเพิ่มมากขึ้น

เพื่อป้องกันปัญหาการฟ้องร้องดังกล่าวที่อาจเกิดขึ้นในอนาคตโดยปกติแพทย์หรือคณะแพทย์จะทำการ ตรวจรักษาอย่างละเอียดรอบคอบ เพื่อกำหนดแผนการรักษาของผู้ป่วยแต่ละรายที่เหมาะสม รวมถึงการประเมินความเสี่ยง ข้อดี - ข้อเสียจากการรักษาแต่ละแนวทางเพื่อให้ผู้ป่วยหรือญาติของผู้ป่วยรับทราบข้อมูล และในกรณีที่จำเป็นต้องผ่าตัดรักษา โรงพยาบาลกำหนดให้ผู้ป่วยเซ็นให้ยินยอมให้รักษาตามอาการของโรคก่อนดำเนินการ อีกทั้งบริษัทยังมีแผนลูกค้าสัมพันธ์ทำหน้าที่รับฟังข้อคิดเห็นและข้อเสนอแนะจากผู้มาใช้บริการ โดยมีคณะกรรมการความเสี่ยงร่วมพิจารณา วิเคราะห์ ประเมินสถานการณ์และดำเนินการแก้ไขป้องกัน



#### 4. ความเสี่ยงจากการเปลี่ยนแปลงมาตรฐานหรือกฎระเบียบต่างๆที่ใช้กับบริษัทในอนาคต

การประกาศใช้กฎหมายหรือกฎระเบียบใหม่รวมถึงการพิจารณา ร่างพระราชบัญญัติคุ้มครองผู้เสียหายจากการรับบริการสาธารณสุข ซึ่งเป็นกฎหมายที่มุ่งคุ้มครองผู้เสียหายจากการรับบริการ สาธารณสุขและมีเป้าหมายเพื่อลดความเสี่ยงภัยที่เกิดขึ้น ให้แก่ผู้เสียหายในเวลาอันรวดเร็วโดยไม่ต้องพิสูจน์ความรับผิดชอบ ทั้งการกำหนดให้มีการจัดตั้งกองทุนคุ้มครองผู้เสียหายจากการ รับบริการสาธารณสุขเพื่อใช้จ่ายเป็นเงินชดเชยให้แก่ผู้เสียหาย ซึ่งสถานพยาบาลมีหน้าที่ต้องจ่ายเงินสมทบเข้ากองทุนดังกล่าว ตามหลักเกณฑ์วิธีการและอัตราตามที่คณะกรรมการคุ้มครอง ผู้เสียหายจากการรับบริการสาธารณสุขกำหนด ดังนั้นบริษัท ไม่อาจรับรองได้ว่าการเปลี่ยนแปลงกฎระเบียบต่างๆหรือการ ประกาศใช้กฎหมายหรือกฎระเบียบใหม่หรือการกำหนดนโยบาย ใหม่ที่เกี่ยวข้องกับการดำเนินธุรกิจของบริษัทในอนาคตจะไม่ส่งผล กระทบต่อผลการดำเนินงานและโอกาสทางธุรกิจของบริษัท

อย่างไรก็ตามบริษัทและโรงพยาบาลเครือข่ายของบริษัท ได้ดำเนินการและปฏิบัติตามมาตรฐานการรับรองคุณภาพ โรงพยาบาล(HA)โดยดำเนินการและปฏิบัติตามแนวทางภายใต้ ระบบ HA ที่กำหนด ให้มีคณะกรรมการดูแลคุณภาพการรักษา ผู้ป่วย การกำกับดูแล ความปลอดภัยและสิ่งแวดล้อม รวมถึง ครอบคลุมความเสี่ยงในด้านต่างๆโดยเฉพาะอย่างยิ่งความเสี่ยง เกี่ยวกับการให้บริการทางการแพทย์และรักษาพยาบาลซึ่งเป็นการควบคุมความเสี่ยงจากการรักษาพยาบาล (Clinical Risk) ที่มีความรัดกุมกำหนดให้มีหน่วยควบคุมตรวจสอบการปฏิบัติตาม กฎหมายกฎเกณฑ์และระเบียบที่เกี่ยวข้องกับสุขภาพ และ สิ่งแวดล้อม (Compliance Monitoring) ซึ่งการดำเนินการต่างๆ ดังกล่าวอาจช่วยลดผลกระทบที่อาจเกิดจากการเปลี่ยนแปลง กฎหมายเกี่ยวกับสุขภาพและสิ่งแวดล้อมได้



#### 5. ความเสี่ยงจากการพึ่งพาผู้จัดจำหน่ายผลิตภัณฑ์ยา และเวชภัณฑ์

ปัจจัยที่มีความสำคัญมากประการหนึ่งสำหรับการให้บริการ รักษาพยาบาลคือการจัดหาและมีไว้ซึ่งผลิตภัณฑ์ยาและเวชภัณฑ์ ที่มีคุณภาพและเพียงพอสำหรับการให้บริการซึ่งบริษัทจัดจำหน่าย ผลิตภัณฑ์ยาและเวชภัณฑ์รายใหญ่ในประเทศไทยมีจำนวนไม่มาก บริษัทได้สั่งซื้อผลิตภัณฑ์ยาและเวชภัณฑ์จากผู้จัดจำหน่ายราย ใหญ่ จำนวน 5 ราย บริษัทจึงมีความเสี่ยงจากการพึ่งพา ผู้จัดจำหน่าย ผลิตภัณฑ์ยาและเวชภัณฑ์ซึ่งอาจส่งผลกระทบต่ออำนาจต่อรอง หรือต้นทุนการดำเนินงานของบริษัทและอาจส่งผลกระทบต่อ ทางธุรกิจของบริษัท

บริษัทจัดจำหน่ายส่วนใหญ่เป็นเพียงตัวแทนจำหน่ายเท่านั้นไม่ได้ เป็นผู้ผลิต ซึ่งบริษัทสามารถที่จะสั่งซื้อยาจากผู้ผลิตโดยตรงได้ หรือ จากบริษัทจัดจำหน่ายรายอื่นๆ แทน





## 6. ความเสี่ยงเกี่ยวกับการเรียกเก็บค่ารักษาพยาบาล

เนื่องจากการให้บริการการรักษาพยาบาลของบริษัทเป็นการให้บริการก่อนการเรียกเก็บค่ารักษาพยาบาล บริษัทจึงมีความเสี่ยงในการที่อาจไม่สามารถเรียกเก็บเงินค่ารักษาพยาบาลจากผู้ป่วยได้ครบตามจำนวนอย่างไรก็ตาม บริษัทมีนโยบายในการบริหารจัดการเพื่อลดความเสี่ยงจากการไม่สามารถเรียกเก็บเงินค่ารักษาพยาบาล เช่น ในกรณีที่มีการรักษาพยาบาลมีแนวโน้มที่จะมีค่าใช้จ่ายสูง (และมีได้เป็นกรณีฉุกเฉิน) บริษัทจะประเมินราคาค่าใช้จ่ายสำหรับการรักษาพยาบาลเพื่อให้ผู้ป่วยยินยอมค่าใช้จ่ายทราบถึงค่ารักษาพยาบาลโดยประมาณและชำระเงินมัดจำก่อนการรักษาและการทยอยชำระค่ารักษาพยาบาล (สำหรับกรณีที่ผู้ป่วยที่รับผิดชอบค่ารักษาพยาบาลด้วยตนเอง) ตลอดจนการกำหนดนโยบายในการให้เครดิตการชำระค่ารักษาพยาบาลแก่บริษัทคู่สัญญาอย่างระมัดระวังโดยจะมีการวิเคราะห์เครดิตและฐานะการเงินของบริษัทคู่สัญญาก่อนพร้อมทั้งทบทวนผลการติดต่อของบริษัทดังกล่าวอย่างสม่ำเสมอจึงทำให้บริษัทมีความเสี่ยงต่ำเกี่ยวกับการเรียกเก็บค่ารักษาพยาบาล

## 7. ความเสี่ยงที่เกี่ยวข้องกับโครงสร้างกลุ่มบริษัทฯ

กลุ่มบริษัทฯ มีการเข้าทำรายการระหว่างกันหลายรายการ ซึ่งรายการดังกล่าวเป็นรายการที่เกี่ยวข้องกับบริษัทที่เกี่ยวข้องกันโดยมีผู้บริหาร กรรมการ ผู้ถือหุ้นใหญ่หรือผู้มีอำนาจร่วมกันกับกลุ่มบริษัทฯ (เรียกรวมว่า "กลุ่มที่มีความเกี่ยวข้องกัน") ปัจจุบันการเข้าทำรายการระหว่างกลุ่มบริษัทฯ กับกลุ่มที่มีความเกี่ยวข้องกันนั้น ส่วนใหญ่เป็นรายการที่เกี่ยวข้องกับการดำเนินธุรกิจปกติของกลุ่มบริษัทฯ เป็นสำคัญ อาทิ เช่น การให้บริการ การกู้ยืมระหว่างกัน เป็นต้น

อย่างไรก็ตาม กลุ่มบริษัทฯ ได้ตระหนักถึงความเสี่ยงดังกล่าวและดำเนินมาตรการป้องกันความเสี่ยง โดยได้กำหนดแนวทางในการพิจารณาถึงความจำเป็นในการเข้าทำรายการระหว่างกัน และมีนโยบายในการดำเนินงานที่ชัดเจน เป็นธรรม และโปร่งใส สำหรับการเข้าทำรายการระหว่างกันทุกรายการ รวมทั้งมีการกำหนดราคาและเงื่อนไขของรายการระหว่างกัน โดยคำนึงถึงผลประโยชน์ที่กลุ่มบริษัทฯ จะได้รับเสมือนการทำรายการกับบุคคลภายนอกที่มีลักษณะรายการเทียบเท่ากัน นอกจากนี้ บริษัทฯ ได้ดำเนินการตามหลักเกณฑ์ กฏระเบียบ หรือข้อบังคับอื่นใดที่เกี่ยวข้อง เพื่อให้มั่นใจได้ว่าการเข้าทำรายการระหว่างกันจะเป็นไปอย่างถูกต้องและโปร่งใส เช่น การประเมินราคาทรัพย์สินโดยผู้ประเมินราคาจากภายนอก การขออนุมัติจากที่ประชุมคณะกรรมการบริษัท หรือที่ประชุมผู้ถือหุ้นในการเข้าทำรายการดังกล่าวแล้วแต่กรณี เป็นต้น ทั้งนี้ จากการที่กลุ่มบริษัทฯ ดำเนินนโยบายที่เกี่ยวข้องกับรายการระหว่างกันดังกล่าวมาอย่างต่อเนื่อง จึงทำให้ทุกฝ่ายมั่นใจได้ว่า กลุ่มบริษัทฯ สามารถบริหารความเสี่ยงที่เกี่ยวข้องกับโครงสร้างกลุ่มบริษัทฯ ได้อย่างมีนัยสำคัญ



ดูแลชีวิต...ด้วยจิตใจ V care V cure V can



# ข้อมูลการดำรงตำแหน่งของผู้บริหารและผู้มีอำนาจควบคุมของ บริษัท ศรีวิชัยเวชวิวัฒน์ จำกัด (มหาชน) ในบริษัทย่อย



รายงานประจำปี 2555  
Annual Report 2012

ลำดับ	รายชื่อกรรมการ	บริษัท ศรีวิชัยเวชวิวัฒน์ จำกัด (มหาชน)	บริษัท สายวิชัยพัฒนา จำกัด	บริษัท ศรีสาครเวชวิวัฒน์ จำกัด	บริษัท โรงเรียนศรีวิชัยอาชีวศึกษา จำกัด
1	รศ.ดร.นพ.วิชัย วนดุรงค์วรรณ	- ประธานกรรมการบริษัท	- ประธานกรรมการบริษัท - ผู้อำนวยการ	- ประธานกรรมการบริษัท	-
2	ผศ.พญ.สายสุณี วนดุรงค์วรรณ	- รองประธานกรรมการบริษัท - ประธานเจ้าหน้าที่บริหาร - ประธานคณะกรรมการสรรหาและพิจารณาคำตอบแทน กรรมการและผู้บริหาร	- รองประธานกรรมการบริษัท - กรรมการบริษัท	- รองประธานกรรมการบริษัท - กรรมการบริษัท	-
3	นพ.พงษ์ศักดิ์ วัฒนา	- กรรมการบริษัท - รองประธานเจ้าหน้าที่บริหาร - ประธานคณะกรรมการบริหารความเสี่ยง - ผู้อำนวยการ	-	-	ประธานกรรมการบริษัท
4	นพ.มงคล วนิชภักดิ์เดชา	- กรรมการบริษัท - กรรมการคณะกรรมการบริหารความเสี่ยง - กรรมการคณะกรรมการสรรหาและพิจารณาคำตอบแทน กรรมการและผู้บริหาร	ผู้อำนวยการศูนย์ศึกษาระบบ ความงามและเลเซอร์ iSKY	- กรรมการบริษัท - ผู้อำนวยการ	- -
5	นางสาววิลาวรรณ วนดุรงค์วรรณ	- กรรมการบริษัท	- กรรมการบริษัท	-	-
6	นายวิระ มาวิจักขณ์	- กรรมการบริษัท - กรรมการอิสระ /ประธานกรรมการตรวจสอบ - กรรมการคณะกรรมการสรรหาและพิจารณาคำตอบแทน กรรมการและผู้บริหาร	-	-	-
7	นายสุรินทร์ เปรมอมรกิจ	- กรรมการบริษัท - กรรมการอิสระ /กรรมการตรวจสอบ - กรรมการคณะกรรมการสรรหาและพิจารณาคำตอบแทน กรรมการและผู้บริหาร	-	-	-
8	นพ.ปราชญ์ บุญยวงศิริโรจน์	- กรรมการบริษัท - กรรมการอิสระ /กรรมการตรวจสอบ	-	-	-
9	นายวิสุทธิ์ มนตรีวัต	- กรรมการบริษัท - กรรมการอิสระ /กรรมการตรวจสอบ	-	-	-



# โครงสร้างการถือหุ้นของกลุ่มบริษัท

ณ 31 ธันวาคม 2555

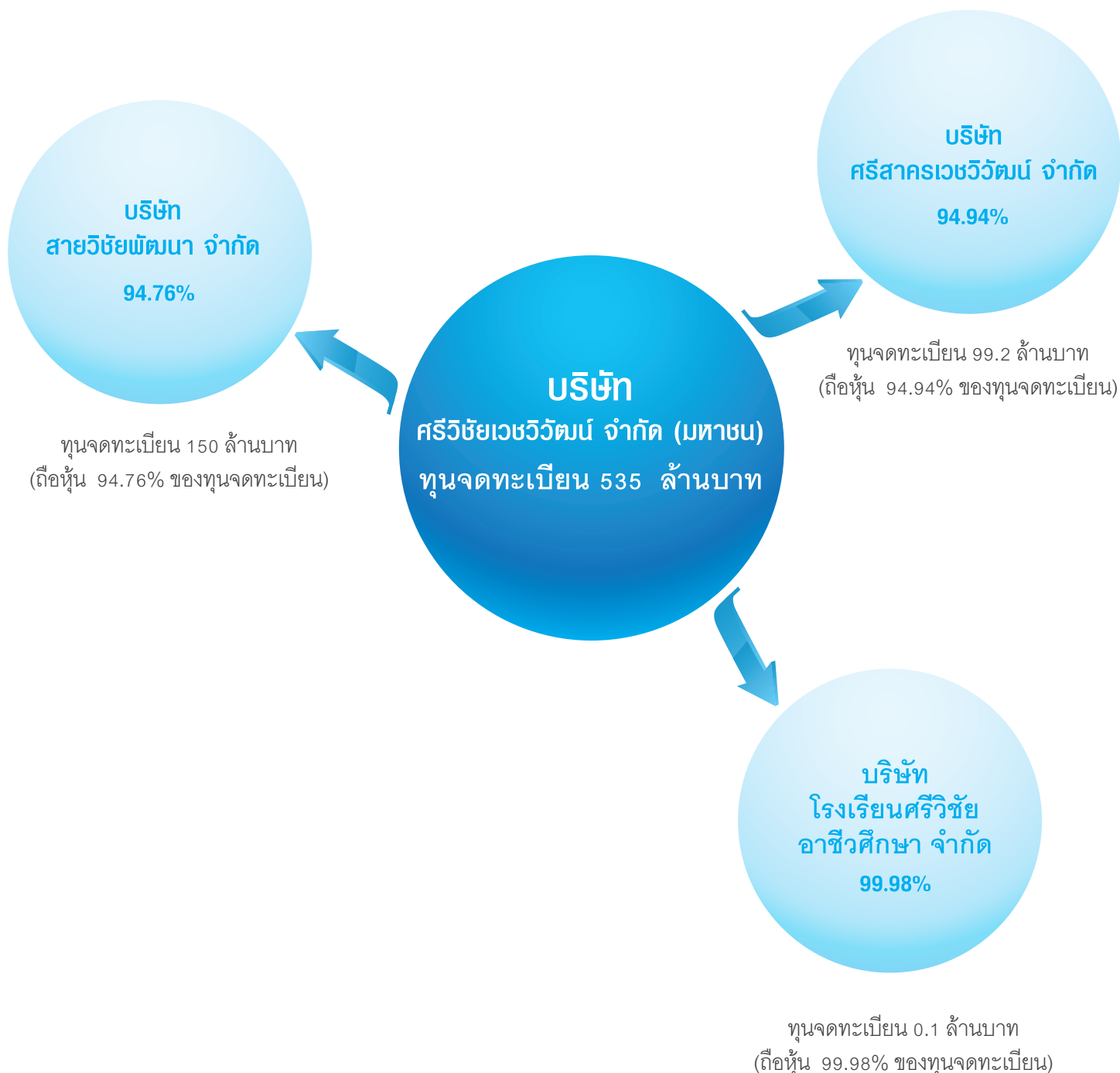



## โครงสร้างผู้ถือหุ้นและการจัดการ

รายละเอียดเกี่ยวกับทุนจดทะเบียน บริษัท ศรีวิชัยเวชวิวัฒน์ จำกัด (มหาชน) และบริษัทย่อย

บริษัท	ทุนจดทะเบียน (บาท )	ทุนชำระแล้ว	จำนวน (หุ้น)
บริษัท ศรีวิชัยเวชวิวัฒน์ จำกัด (มหาชน)	535,000,000.00	535,000,000.00	535,000,000.00
บริษัท สายวิชัยพัฒนา จำกัด	150,000,000.00	150,000,000.00	30,000,000.00
บริษัท ศรีสาครเวชวิวัฒน์ จำกัด	99,200,000.00	99,200,000.00	19,840,000.00
บริษัท โรงเรียนศรีวิชัย อาชีวศึกษา จำกัด	100,000.00	100,000.00	20,000.00

รายชื่อผู้ถือหุ้นรายใหญ่ และสัดส่วนการถือหุ้นจากทุนจดทะเบียนที่เรียกชำระแล้ว 10 รายแรก ของ บริษัท ศรีวิชัยเวชวิวัฒน์ จำกัด (มหาชน) ณ วันที่ 28 ธันวาคม 2555 ตามที่ปรากฏในสมุดทะเบียนผู้ถือหุ้น มีดังนี้

ลำดับ	รายชื่อผู้ถือหุ้น	จำนวนหุ้น	ร้อยละ
1	กลุ่มวन्दวงค์วรรณ	296,576,313	55.43
	- ผศ.พญ. สายสุณี วन्दวงค์วรรณ	186,869,623	34.93
	- พญ.รังสิมา วณิชภักดีเดชา	26,250,000	4.91
	- พญ.พัฏฐ โรจนมหามงคล	26,250,000	4.91
	- น.ส. พัชรพรรณ วन्दวงค์วรรณ	26,250,000	4.91
	- นพ.บวรรัฐ วन्दวงค์วรรณ	26,250,000	4.91
	- รศ.ดร.นพ. วิชัย วन्दวงค์วรรณ	4,492,80	0.84
	- ทันตแพทย์ สมศักดิ์ โอภาเจริญสุข	64,000	0.01
	- น.ส.วิไลดา วन्दวงค์วรรณ	64,000	0.01
	- ดร.วิชา วन्दวงค์วรรณ	53,890	0.01
	- นางพรเพ็ญ วन्दวงค์วรรณ	32,000	10.01
2	นายสมชาย วิจิตรแสงรัตน์	10,000,000	1.87
3	ทันตแพทย์หญิงวรัญญา สุจิตवास	9,064,000	1.69





ลำดับ	รายชื่อผู้ถือหุ้น	จำนวนหุ้น	ร้อยละ
4	นายเต็มใจ สุวรรณทัต	8,000,000	1.50
5	น.ส.สมบุญ ธรรมเถกิงกิจ	7,000,000	1.31
	น.ส.ทิพวรรณ สุขสมบุญ	5,641,500	1.05
7	กลุ่มป้าจรี	5,125,085	0.96
	- นางมณฑา ป้าจรี	5,000,085	0.93
	- น.ส.นงเยาว์ ป้าจรี	125,000	0.02
8	นางสุนีย์ จ้อยจำรัส	5,000,000	0.93
	นายสารเนตร์ ไวกุล	5,000,000	0.93
	นายวัลลภ สำราญเวทย์	5,000,000	0.93
9	นายพลภัทร จันทวิเมื่อง	4,400,000	0.82
10	น.ส.สิริอักษร กฤษดาธานนท์	4,320,000	0.81
	<b>รวม</b>	365,126,898	68.25
11	ผู้ถือหุ้นรายอื่นๆ	169,873,102	31.75
	<b>รวมทั้งสิ้น</b>	535,000,000	100.00

## โครงสร้างการจัดการองค์กร

โครงสร้างการจัดการของบริษัท ฯ ประกอบด้วย คณะกรรมการบริษัท คณะกรรมการตรวจสอบ คณะกรรมการบริหาร ดังนี้

### 1. โครงสร้างคณะกรรมการบริษัท

มีความรับผิดชอบหลักในการตัดสินใจดำเนินงานที่จะเป็นประโยชน์แก่บริษัท ผู้ถือหุ้น และผู้มีส่วนได้เสีย รวมทั้งพนักงาน และชุมชนในพื้นที่ที่บริษัทดำเนินการอยู่ และเป็นผู้กำหนดวิสัยทัศน์ นโยบาย รวมทั้งงบประมาณร่วมกับฝ่ายบริหาร ปัจจุบัน คณะกรรมการบริษัท ศรีวิชัยเวชวิวัฒน์ จำกัด (มหาชน) มีรายชื่อดังนี้

1. รศ.ดร.นพ.วิชัย	วन्दุรงค์วรรณ	ประธานกรรมการ
2. ผศ.พญ.สายสุณี	วन्दุรงค์วรรณ	รองประธานกรรมการ
3. นพ.พงษ์ศักดิ์	วัฒนา	กรรมการ
4. นพ.มงคล	วณิชภัคดีเดชา	กรรมการ
5. นางสาววิลาวรรณ	วन्दุรงค์วรรณ	กรรมการ
6. นายวิระ	มาวิจักขณ์	กรรมการอิสระ / ประธานกรรมการตรวจสอบ
7. นายสุนินทร์	เปรมอมรกิจ	กรรมการอิสระ / กรรมการตรวจสอบ
8. นายวิสุทธิ	มนตรีวัต	กรรมการอิสระ / กรรมการตรวจสอบ
9. นพ.ปราชญ์	บุญยวงศิริโรจน์	กรรมการอิสระ / กรรมการตรวจสอบ
10. ดร.รัชฎา	ฟองธนกิจ	เลขานุการ

## ขอบเขตหน้าที่ และความรับผิดชอบของคณะกรรมการบริษัท

1. ดูแลและจัดการบริษัท และบริษัทย่อยเพื่อให้เป็นไปตามกฎหมาย วัตถุประสงค์ และข้อบังคับของบริษัทและบริษัทย่อย ตลอดจนมติที่ประชุมผู้ถือหุ้น เว้นแต่ในเรื่องที่ต้องได้รับอนุมัติจากที่ประชุมผู้ถือหุ้นก่อนดำเนินการ เช่น เรื่องที่กฎหมาย กำหนดให้ต้องได้มติจากที่ประชุมผู้ถือหุ้น การทำรายการที่เกี่ยวข้องกันและการซื้อหรือขายสินทรัพย์ที่สำคัญตามกฎหมายเกณฑ์ของตลาดหลักทรัพย์แห่งประเทศไทยและสำนักงานคณะกรรมการ ก.ล.ต. หรือตามที่หน่วยงานราชการอื่น ๆ กำหนด เป็นต้น

2. ทบทวนและให้ความเห็นชอบเรื่องที่มีสาระสำคัญ ได้แก่ นโยบาย แผนงานและงบประมาณ การลงทุนในโครงการที่ไม่มีในงบประมาณประจำปี โครงสร้างการบริหาร อำนาจการบริหารนโยบายเกี่ยวกับการกำกับดูแลกิจการ การทำธุรกรรมหรือการกระทำใด ๆ อันอาจมีผลกระทบต่อฐานะการเงิน หนี้สิน สถานภาพ การประกอบธุรกิจและชื่อเสียงของบริษัท และบริษัทย่อย การจ่ายเงินปันผลระหว่างกาล รวมถึงรายการอื่นใดที่ตลาดหลักทรัพย์แห่งประเทศไทยหรือที่กฎหมายกำหนด

3. กำกับดูแลให้ฝ่ายจัดการดำเนินการให้เป็นไปตามนโยบาย แผนงาน และงบประมาณที่ได้รับอนุมัติ

4. พิจารณาอนุมัติแต่งตั้งบุคคลที่มีคุณสมบัติและไม่มีลักษณะต้องห้ามตามที่กำหนดในพระราชบัญญัติบริษัทมหาชน จำกัด พ.ศ. 2535 (รวมทั้งที่มีการแก้ไขเพิ่มเติม) และกฎหมายว่าด้วยหลักทรัพย์และตลาดหลักทรัพย์ รวมถึงประกาศ ข้อบังคับ และ / หรือ ระเบียบที่เกี่ยวข้อง ในกรณีตำแหน่งกรรมการว่างลงเพราะเหตุอื่นนอกจากการออกตามวาระ รวมทั้งพิจารณาอนุมัติแต่งตั้งประธานเจ้าหน้าที่บริหารของบริษัท และบริษัทย่อย

5. พิจารณาแต่งตั้งและกำหนดบทบาทหน้าที่ของคณะกรรมการชุดย่อย ดังต่อไปนี้

5.1 จัดตั้งคณะกรรมการชุดย่อยต่าง ๆ ตามความเหมาะสมและความจำเป็น เพื่อช่วยปฏิบัติงานตามความรับผิดชอบของคณะกรรมการบริษัท ได้แก่ คณะกรรมการตรวจสอบ คณะกรรมการบริหาร และ คณะกรรมการสรรหาและกำหนดค่าตอบแทน กรรมการและผู้บริหาร คณะกรรมการบริหารความเสี่ยง เป็นต้น

5.2 พิจารณาอนุมัติบทบาทหน้าที่ของคณะกรรมการชุดย่อยต่างๆ ตลอดจนการเปลี่ยนแปลงในองค์ประกอบของคณะกรรมการชุดย่อยที่ได้รับการแต่งตั้งขึ้น

6. ดูแลผลประโยชน์ของผู้ถือหุ้นทั้งรายใหญ่และรายย่อยตามสิทธิหรืออย่างเป็นธรรม รวมถึงปฏิบัติต่อผู้ถือหุ้นและผู้มีส่วนได้เสียอย่างเป็นธรรม

7. จัดให้มีการถ่วงดุลอำนาจของฝ่ายจัดการ และ/หรือผู้ถือหุ้นใหญ่ให้อยู่ในระดับที่เหมาะสม โดยให้ความสำคัญต่อสัดส่วนหรือจำนวนของกรรมการอิสระในคณะกรรมการของบริษัทฯ ด้วย

8. ดูแลให้มีกระบวนการในการจัดส่งข้อมูลเพื่อให้คณะกรรมการได้รับข้อมูลจากฝ่ายจัดการเพียงพอที่จะทำให้สามารถปฏิบัติตามอำนาจ หน้าที่และความรับผิดชอบได้อย่างสมบูรณ์

9. ดูแลให้มีกระบวนการและการจัดการที่ชัดเจนและโปร่งใส เกี่ยวกับการทำรายการระหว่างกัน ระหว่างบริษัทฯ และบริษัทย่อยกับบุคคลที่เกี่ยวข้องกัน เพื่อป้องกันไม่ให้เกิดความขัดแย้งทางผลประโยชน์ โดยต้องจัดให้มีการเปิดเผยข้อมูลอย่างถูกต้องและเพียงพอ รวมทั้งมีการรายงานต่อคณะกรรมการบริษัทอย่างสม่ำเสมอ

10. พิจารณากำหนดและแก้ไขเปลี่ยนแปลงชื่อกรรมการที่มีอำนาจลงลายมือชื่อผูกพันบริษัทฯ และบริษัทย่อยได้

11. จัดให้มีระบบบัญชี การรายงานทางการเงินและการสอบบัญชีที่เชื่อถือได้ รวมทั้งดูแลให้มีระบบการควบคุมภายในและการตรวจสอบภายในที่มีประสิทธิภาพและประสิทธิผล รวมทั้งให้ความเห็นชอบต่อการเปลี่ยนแปลงนโยบายและวิธีการปฏิบัติที่มีนัยสำคัญเกี่ยวกับการบัญชีและการควบคุมภายในของบริษัทฯ และบริษัทย่อย

12. อำนาจในการดำเนินการดังต่อไปนี้จะกระทำได้ก็ต่อเมื่อได้รับอนุมัติจากที่ประชุมผู้ถือหุ้นก่อน ทั้งนี้กำหนดให้รายการที่กรรมการหรือบุคคลที่อาจมีความขัดแย้ง มีส่วนได้เสีย หรืออาจมีความขัดแย้งทางผลประโยชน์อื่นใดของบริษัทฯ หรือบริษัทย่อย ให้กรรมการที่มีส่วนได้เสียในเรื่องนั้น ไม่มีสิทธิออกเสียงลงคะแนนในเรื่องนั้น

12.1 เรื่องที่กฎหมายกำหนดให้ต้องได้มติที่ประชุมผู้ถือหุ้น

12.2 การทำรายการที่กรรมการมีส่วนได้เสีย และอยู่ในข่ายที่กฎหมายหรือข้อกำหนดของตลาดหลักทรัพย์แห่งประเทศไทยระบุให้ต้องได้รับอนุมัติจากที่ประชุมผู้ถือหุ้น

13. คณะกรรมการอาจมอบหมายให้กรรมการคนหนึ่งหรือหลายคนหรือบุคคลอื่นใดปฏิบัติกรอย่างใดอย่างหนึ่งแทนคณะกรรมการก็ได้ ทั้งนี้ การมอบอำนาจดังกล่าวข้างต้นจะรวมถึงการมอบอำนาจหรือการมอบอำนาจช่วงที่ทำให้กรรมการหรือผู้รับมอบอำนาจจากกรรมการสามารถอนุมัติรายการที่ตนเองหรือบุคคลที่อาจมีความขัดแย้งกับผลประโยชน์ของบริษัทฯ หรือบริษัทย่อย รวมทั้งกำหนดให้ต้องขอความเห็นชอบจากที่ประชุมผู้ถือหุ้นในการทำรายการที่เกี่ยวข้องกัน และการได้มาหรือจำหน่ายไปซึ่งสินทรัพย์ที่สำคัญของบริษัทฯ และบริษัทย่อย ตามข้อกำหนดของตลาดหลักทรัพย์แห่งประเทศไทยและสำนักงานคณะกรรมการ ก.ล.ต.และ/หรือหน่วยงานที่เกี่ยวข้องในเรื่องดังกล่าว



## 2. โครงสร้างคณะกรรมการตรวจสอบ

คณะกรรมการตรวจสอบ ณ วันที่ 31 ธันวาคม 2555 มีรายชื่อ ดังนี้

1. นายวิระ มาวิจักขณ์ ประธานกรรมการตรวจสอบ
2. นายสุรินทร์ เปรมอมรกิจ กรรมการตรวจสอบ
3. นายวิสุทธิ มนต์วิวัฒน์ กรรมการตรวจสอบ
4. นพ.ปราชญ์ บุญยวงศิริโรจน์ กรรมการตรวจสอบ
5. นางสาวขวัญยืน สุขสมโภชน์ เลขานุการ

### ขอบเขตหน้าที่และความรับผิดชอบของคณะกรรมการตรวจสอบ

1. สอบทานให้บริษัทฯ และบริษัทย่อยมีการรายงานทางการเงินอย่างถูกต้องและต้องเปิดเผยอย่างเพียงพอ โดยการประสานงานกับผู้สอบบัญชีภายนอกและผู้บริหารที่รับผิดชอบจัดทำรายงานทางการเงินทั้งรายไตรมาสและประจำปี

2. สอบทานให้บริษัทฯ และบริษัทย่อยมีระบบการควบคุมภายใน (Internal Control) และการตรวจสอบภายใน (Internal Audit) ที่เหมาะสมและมีประสิทธิผล และพิจารณาความเป็นอิสระของหน่วยงานตรวจสอบภายใน ตลอดจนให้ความเห็นชอบในการพิจารณาแต่งตั้งโยกย้าย เลิกจ้างหัวหน้างาน ตรวจสอบภายใน หรือหน่วยงานอื่นใดที่รับผิดชอบเกี่ยวกับการตรวจสอบภายใน

3. สอบทานการปฏิบัติงานของบริษัทฯ และบริษัทย่อยให้เป็นไปตามกฎหมายว่าด้วยหลักทรัพย์และตลาดหลักทรัพย์ ข้อกำหนดของตลาดหลักทรัพย์ หรือกฎหมายที่เกี่ยวข้องกับธุรกิจของบริษัทฯ และบริษัทย่อย

4. พิจารณาคัดเลือกและเสนอแต่งตั้งบุคคลที่มีความเป็นอิสระเพื่อทำหน้าที่เป็นผู้สอบบัญชีของบริษัทฯ และบริษัทย่อย รวมถึงพิจารณาเสนอคำตอบแทนของผู้สอบบัญชี เพื่อเสนอต่อคณะกรรมการบริษัท เพื่อขอรับการแต่งตั้งจากที่ประชุมใหญ่ผู้ถือหุ้น รวมทั้งเข้าร่วมประชุมกับผู้สอบบัญชี โดยไม่มีฝ่ายจัดการเข้าร่วมประชุมอย่างน้อยปีละครั้ง

5. มีอำนาจในการว่าจ้างที่ปรึกษาอิสระหากมีความจำเป็น และเห็นว่าจำเป็นด้วยค่าใช้จ่ายของบริษัทฯ

6. พิจารณารายการที่เกี่ยวข้องกันหรือรายการที่อาจมีความขัดแย้งทางผลประโยชน์ให้เป็นไปตามกฎหมายและข้อกำหนดของตลาดหลักทรัพย์และคณะกรรมการกำกับตลาดทุน ทั้งนี้ เพื่อให้มั่นใจว่ารายการดังกล่าวมีความสมเหตุสมผลและเป็นประโยชน์สูงสุดต่อบริษัทฯ หรือบริษัทย่อย

7. ระหว่างการปฏิบัติงาน หากคณะกรรมการตรวจสอบพบหรือสงสัยในรายการหรือกิจกรรมใดต่อไปนี้ ซึ่งอาจมีผลกระทบต่ออย่างมีนัยสำคัญต่อสถานะทางการเงินหรือผลประกอบการ

การของบริษัทฯ หรือบริษัทย่อย คณะกรรมการตรวจสอบต้องรายงานต่อคณะกรรมการบริษัท เพื่อให้มีการแก้ไขรายการหรือกิจกรรมดังกล่าวได้อย่างทันที่

- รายการที่เกิดความขัดแย้งทางผลประโยชน์
- การทุจริตหรือรายการที่ไม่ปกติ หรือการบกพร่องอย่างมีนัยสำคัญของระบบการควบคุมภายในของบริษัทฯ หรือบริษัทย่อย

- การฝ่าฝืนหรือละเมิดกฎหมายว่าด้วยหลักทรัพย์ ประกาศและข้อกำหนดของตลาดหลักทรัพย์แห่งประเทศไทย สำนักงานคณะกรรมการกำกับหลักทรัพย์และตลาดหลักทรัพย์ และคณะกรรมการกำกับตลาดทุน รวมทั้งกฎหมายที่เกี่ยวข้องกับธุรกิจของบริษัทฯ และบริษัทย่อย

หากคณะกรรมการบริษัทหรือผู้บริหารไม่สามารถแก้ไขรายการหรือกิจกรรมดังกล่าวได้อย่างทันที่สมาชิกของคณะกรรมการตรวจสอบอาจรายงานรายการหรือกิจกรรมดังกล่าวต่อสำนักงานคณะกรรมการกำกับหลักทรัพย์และตลาดหลักทรัพย์ หรือตลาดหลักทรัพย์แห่งประเทศไทย

8. หากผู้สอบบัญชีของบริษัทฯ พบเหตุการณ์ที่น่าสงสัยเกี่ยวกับกรรมการ ผู้บริหารหรือบุคคลใด ๆ ซึ่งรับผิดชอบต่อการปฏิบัติงานของบริษัทฯ และบริษัทย่อย ละเมิดกฎหมายและผู้สอบบัญชีได้รายงานเหตุการณ์ดังกล่าวต่อคณะกรรมการตรวจสอบ คณะกรรมการตรวจสอบต้องดำเนินการโดยไม่ชักช้าในการตรวจสอบเพิ่มเติมและรายงานผลการตรวจสอบเบื้องต้นต่อสำนักงานคณะกรรมการกำกับหลักทรัพย์และตลาดหลักทรัพย์ และผู้สอบบัญชีภายใน 30 วัน นับจากวันที่ได้รับรายงานจากผู้สอบบัญชี

9. จัดทำรายงานของคณะกรรมการตรวจสอบโดยเปิดเผยไว้ในรายงานประจำปีของบริษัทฯ โดยให้ประธานคณะกรรมการตรวจสอบลงนามในรายงานดังกล่าว รายงานดังกล่าวต้องประกอบด้วยข้อมูลอย่างน้อยดังต่อไปนี้

- ความเห็นเกี่ยวกับความถูกต้อง ครบถ้วน เป็นที่เชื่อถือได้ของรายงานงบการเงินของบริษัทฯ และบริษัทย่อย
- ความเห็นเกี่ยวกับความเพียงพอของระบบการควบคุมภายในของบริษัทฯ และบริษัทย่อย
- ความเห็นเกี่ยวกับการปฏิบัติตามกฎหมายว่าด้วยหลักทรัพย์และตลาดหลักทรัพย์ ข้อกำหนดของตลาดหลักทรัพย์ หรือกฎหมายที่เกี่ยวข้องกับธุรกิจของบริษัทฯ และบริษัทย่อย
- ความเห็นเกี่ยวกับความเหมาะสมของผู้สอบบัญชี
- ความเห็นเกี่ยวกับรายการที่อาจมีความขัดแย้งทางผลประโยชน์

- จำนวนการประชุมของคณะกรรมการตรวจสอบและการเข้าร่วมประชุมของคณะกรรมการตรวจสอบแต่ละท่าน
- ความเห็นหรือข้อสังเกตโดยรวมที่คณะกรรมการตรวจสอบได้รับจากการปฏิบัติหน้าที่ตามกฎบัตร ( Charter )
- รายการอื่นที่เห็นว่าผู้ถือหุ้นและผู้ลงทุนทั่วไปควรทราบ ภายใต้ขอบเขตหน้าที่และความรับผิดชอบที่ได้รับมอบหมายจากคณะกรรมการบริษัท

10. ปฏิบัติการอื่นใดตามที่คณะกรรมการบริษัทมอบหมายตามที่เห็นสมควรในการปฏิบัติงานตามขอบเขตหน้าที่และความรับผิดชอบ ให้คณะกรรมการตรวจสอบมีอำนาจเชิญให้ฝ่ายจัดการ ผู้บริหาร หรือพนักงานของบริษัทฯ หรือบริษัทย่อยที่เกี่ยวข้องมารายงาน ให้ความเห็น ร่วมประชุม หรือส่งเอกสารที่เห็นว่าเกี่ยวข้องและจำเป็น



### 3. โครงสร้างคณะกรรมการบริหาร

คณะกรรมการบริหาร ณ วันที่ 31 ธันวาคม พ.ศ. 2555 เพื่อบริหารงานตามการเจริญเติบโตและการขยายงานเพิ่มมากขึ้นดังนี้

1. ผศ.พญ.สายสุณี	วนดุรงค์วรรณ	ประธานกรรมการบริหาร
2. นพ.พงษ์ศักดิ์	วัฒนา	รองประธานกรรมการบริหาร
3. นายศักดิ์ดา	ตั้งจิตวัฒนากร	กรรมการบริหาร
4. นพ.มงคล	วณิชภักดีเดชา	กรรมการบริหาร
5. พญ.สุนีย์	ธีรการุณวงศ์	กรรมการบริหาร
6. นายประหยัด	ครองอภิรดี	กรรมการบริหาร
7. ดร.รัชฎา	ฟองธนกิจ	กรรมการบริหาร และเลขานุการ

#### ขอบเขตหน้าที่ และความรับผิดชอบของคณะกรรมการบริหาร

1. วางแผนและกำหนดนโยบาย ทิศทาง กลยุทธ์ แผนงาน และโครงสร้างองค์กรและโครงสร้างการบริหารงานหลักในการดำเนินธุรกิจของบริษัทฯ และบริษัทย่อย ให้สอดคล้องกับสภาพทางเศรษฐกิจและสภาวะการแข่งขันในตลาด เพื่อเสนอให้คณะกรรมการบริษัทพิจารณาอนุมัติ

2. วางแผนและกำหนดแผนธุรกิจ งบประมาณประจำปี และอำนาจการบริหารในสายงานต่าง ๆ ของบริษัทฯ และบริษัทย่อย เพื่อเสนอให้คณะกรรมการบริษัทพิจารณาอนุมัติ รวมทั้งพิจารณาอนุมัติการจัดสรรงบประมาณประจำปี การแก้ไขเปลี่ยนแปลง เพิ่มเติมงบประมาณรายจ่ายประจำปี ในกรณีที่มีความจำเป็นเร่งด่วน และให้นำเสนอต่อที่ประชุมคณะกรรมการบริษัทเพื่อทราบต่อไป

3. ตรวจสอบและดำเนินการติดตามนโยบายและแนวทางบริหารงานด้านต่าง ๆ ของบริษัทฯ และบริษัทย่อยที่กำหนดไว้ ให้เป็นไปอย่างมีประสิทธิภาพและเฝ้าต่อสภาพการดำเนินธุรกิจ

4. ตรวจสอบติดตามผลการดำเนินงานของบริษัทฯ และบริษัทย่อย ที่กำหนดไว้ให้เป็นไปตามแผนงานธุรกิจที่ได้รับอนุมัติ

5. พิจารณาโครงการลงทุนขนาดใหญ่ของบริษัทฯ และบริษัทย่อย เพื่อเสนอให้คณะกรรมการบริษัทพิจารณาอนุมัติ

6. กำหนดรายละเอียดของการคัดเลือก การฝึกอบรม การว่าจ้าง และการเลิกจ้างของพนักงานของบริษัทฯ และบริษัทย่อย รวมทั้งกำหนดสวัสดิการพนักงาน ให้เหมาะสมกับสภาพการณ์ประเพณีปฏิบัติ และสอดคล้องกับกฎหมายที่ใช้อยู่ในปัจจุบัน



7. ปฏิบัติหน้าที่อื่น ๆ ตามที่ได้รับมอบหมายจาก คณะกรรมการบริษัทเป็นคราวๆ ไป

ทั้งนี้ อำนาจการบริหาร ตลอดจนการมอบอำนาจ แก่บุคคลอื่นที่กรรมการบริหารเห็นสมควร จะไม่รวมถึง อำนาจหรือการมอบอำนาจในการอนุมัติรายการใดที่ตนเอง หรือบุคคลที่เกี่ยวข้องซึ่งอาจมีความขัดแย้ง มีส่วนได้เสีย หรือผลประโยชน์ในลักษณะอื่นใด ขัดแย้งกับผลประโยชน์ ของบริษัทฯ หรือบริษัทย่อย หรือรายการที่ไม่อยู่ภายใต้การ ดำเนินธุรกิจปกติทั่วไปของบริษัทฯ หรือบริษัทย่อย ซึ่งการ อนุมัติรายการดังกล่าวต้องเสนอต่อที่ประชุมคณะกรรมการ บริษัท และ/หรือที่ประชุมผู้ถือหุ้นของบริษัทฯ เพื่อพิจารณา และอนุมัติตามที่ข้อบังคับของบริษัทฯ หรือกฎหมายที่เกี่ยวข้อง กำหนด

#### 4. โครงสร้างคณะกรรมการบริหารความเสี่ยง

คณะกรรมการบริหารความเสี่ยง ณ วันที่ 31 ธันวาคม 2555 มีรายชื่อดังนี้

1. นพ.พงษ์ศักดิ์	วัฒนา	ประธาน
2. นายศักดิ์ดา	ตั้งจิตวัฒนากร	กรรมการ
3. นพ.มงคล	วณิชภักดีเดชา	กรรมการ
4. พญ.สุนีย์	ธีรการุณวงศ์	กรรมการ
5. นายประหยัด	ครองอภิรดี	กรรมการ
6. ดร.รัชฎา	พองธนกิจ	กรรมการ และเลขานุการ

#### ขอบเขตหน้าที่ และความรับผิดชอบของคณะกรรมการบริหารความเสี่ยง

1. กำหนดนโยบาย และแนวทางการบริหารความเสี่ยงโดยรวมของบริษัทฯและบริษัทย่อย ซึ่งครอบคลุมถึง ความเสี่ยงด้านการเงิน ความเสี่ยงด้านธุรกิจและการตลาด ความเสี่ยงด้านการลงทุน รวมถึงความเสี่ยงอื่นๆที่จะมีผล กระทบต่อการดำเนินงานและชื่อเสียงของบริษัทฯและบริษัทย่อย เป็นต้น เพื่อนำเสนอต่อคณะกรรมการบริษัทเพื่อพิจารณา ให้ความเห็นชอบ

2. กำหนดเกณฑ์การวัดความเสี่ยงและเพดานความเสี่ยงที่บริษัทฯและบริษัทย่อยยอมรับได้

3. พิจารณาความเสี่ยงที่สำคัญของบริษัทฯ และบริษัทย่อย และเสนอแนะวิธีป้องกัน หรือลดระดับความเสี่ยง ให้อยู่ในระดับที่ยอมรับได้

4. ดูแล ติดตาม ประเมินผล รวมทั้งปรับปรุงแผน การดำเนินงาน เพื่อลดความเสี่ยงอย่างต่อเนื่อง และเหมาะสม กับภาวะการณ์ดำเนินธุรกิจของบริษัทฯและบริษัทย่อย

5. ทบทวนความเพียงพอของนโยบายและระบบ บริหารความเสี่ยง โดยรวมถึงความมีประสิทธิภาพของระบบ และการปฏิบัติตามนโยบายที่กำหนด

6. รายงานการดำเนินงานเพื่อลดความเสี่ยงต่อ คณะกรรมการบริษัทเป็นประจำ และในกรณีที่มีเรื่องสำคัญซึ่ง กระทบต่อบริษัทฯและบริษัทย่อยอย่างมีนัยสำคัญ ซึ่งต้อง รายงานต่อคณะกรรมการบริษัทเพื่อพิจารณาโดยเร็ว

7. ปฏิบัติการอื่นใดตามที่คณะกรรมการบริษัทมอบ หมายตามที่เห็นสมควร



#### 5. โครงสร้างคณะกรรมการสรรหาและพิจารณาค่าตอบแทน กรรมการและผู้บริหาร

คณะกรรมการสรรหาและพิจารณาค่าตอบแทน ณ วันที่ 31 ธันวาคม 2555 มีรายชื่อดังนี้

1. พญ.สายสุณี	วนดุรงค์วรรณ	ประธาน
2. นพ.มงคล	วณิชภักดีเดชา	กรรมการ
3. นายวิระ	มาวิจักขณ์	กรรมการ
4. นายสุรินทร์	เปรมอมรกิจ	กรรมการ
5. น.ส.สิริรัตน์	ชุมแวงวาปี	เลขานุการ

#### ขอบเขตหน้าที่ และความรับผิดชอบของคณะกรรมการสรรหาและพิจารณาค่าตอบแทน

1. กำหนดนโยบาย หลักเกณฑ์ วิธีการและกระบวนการที่ชัดเจน โปร่งใส เหมาะสม และเป็นประโยชน์ต่อบริษัทฯ และบริษัทย่อยในการสรรหา ถอดถอน หรือเลิกจ้าง กรรมการ และผู้บริหารระดับสูงของบริษัทฯและบริษัทย่อย และนำเสนอ ต่อคณะกรรมการของบริษัทฯเพื่อพิจารณาอนุมัติ

2. พิจารณาเสนอรายชื่อบุคคลที่มีคุณสมบัติเหมาะสมเป็นกรรมการบริษัท กรรมการชุดย่อย และผู้บริหารระดับสูง เพื่อเสนอต่อคณะกรรมการบริษัทในกรณีที่มีตำแหน่งดังกล่าวว่างลง หรือสิ้นสุดวาระการดำรงตำแหน่ง

3. กำหนดนโยบายค่าตอบแทนสำหรับกรรมการ ผู้บริหารระดับสูงของบริษัทฯและบริษัทย่อย และนำเสนอต่อ คณะกรรมการบริษัทเพื่อพิจารณาอนุมัติ

4. พิจารณาคำตอบแทนให้แก่คณะกรรมการ และ คณะกรรมการชุดย่อยต่างๆ โดยคำตอบแทนดังกล่าวให้รวมถึง เบี้ยประชุม เงินเดือน โบนัส หุ้น และผลประโยชน์ที่เกี่ยวข้อง อื่นๆ และเสนอต่อที่ประชุมผู้ถือหุ้นเพื่อพิจารณาอนุมัติ

5. จัดให้มีแผนสืบทอดตำแหน่งบริหารที่สำคัญและ ให้มีการทบทวนอย่างสม่ำเสมอ โดยประเมินความสำคัญของ ตำแหน่ง สรรหาและพัฒนา เพื่อให้มีผู้สืบทอดตำแหน่งบริหาร ที่มีความรู้ ความสามารถ ประสบการณ์ และคุณสมบัติอื่นที่ตรง ตามความต้องการและเป็นประโยชน์ต่อบริษัทฯและบริษัทย่อย

6. ปฏิบัติการอื่นใดตามที่คณะกรรมการบริษัทมอบ หมายตามที่เห็นสมควร



#### คำตอบแทนของคณะกรรมการบริษัท

รายชื่อคณะกรรมการ	การเข้าร่วมประชุม	ค่าเบี้ยประชุม
1. รศ.ดร.นพ.วิชัย วนดุรงค์วรรณ	14/14	140,000.00
2. ผศ.พญ.สายสุณี วนดุรงค์วรรณ	14/14	155,000.00
3. นพ.พงษ์ศักดิ์ วัฒนา	14/14	62,000.00
4. นพ.สุรพล โฉ่หิรัยวัฒน์	8/8	32,000.00
5. นพ.มงคล วณิชกักดีเดชา	12/14	69,000.00
6. นายบุญมี ศรีระชะยานนท์	8/9	43,000.00
7. ดร.บังอร เบ็ญจาธิกุล	-	-
8. นายวิระ มาวิจักขณ์	14/14	80,000.00
9. นายสุรินทร์ เปรมอมรกิจ	13/14	74,000.00
10. นพ.ปราชญ์ บุญยวงศิริโรจน์	11/14	63,000.00
11. นายวิสุทธิ์ มนตรีวัต	13/14	75,000.00
12. นางสาววิไลวรรณ วนดุรงค์วรรณ	5/5	30,000.00
<b>รวมคำตอบแทนทั้งสิ้น</b>		<b>823,000.00</b>

#### คำตอบแทนของคณะกรรมการตรวจสอบ

รายชื่อคณะกรรมการ	การเข้าร่วมประชุม	ค่าเบี้ยประชุม
1. นายวิระ มาวิจักขณ์	12/12	120,000.00
2. นายสุรินทร์ เปรมอมรกิจ	12/12	69,000.00
3. นายวิสุทธิ์ มนตรีวัต	10/12	58,000.00
4. นพ.ปราชญ์ บุญยวงศิริโรจน์	10/12	57,000.00
<b>รวมคำตอบแทนทั้งสิ้น</b>		<b>304,000.00</b>



## บริษัท ผู้ถือหุ้น และ นักลงทุน

บริษัท ศรีวิชัยเวชวิวัฒน์ จำกัด (มหาชน) เคารพในสิทธิของผู้ถือหุ้นที่จะได้รับข้อมูลที่จำเป็น เพื่อประเมินบริษัท โดยเท่าเทียมกันว่าจะสร้างความเจริญเติบโตยิ่งขึ้นให้ผู้ถือหุ้นอย่างไร เพื่อให้ได้รับผลตอบแทนเพิ่มขึ้น และจะเปิดเผยผลประกอบการ ฐานะการเงิน พร้อมข้อมูลสนับสนุนที่ถูกต้องตามความจริง ตามที่ตลาดหลักทรัพย์แห่งประเทศไทย (ตลท.) และสำนักงานคณะกรรมการกำกับหลักทรัพย์และตลาดหลักทรัพย์ (ก.ล.ต.) กำหนด

### ราคาหุ้น

จำนวนหุ้นที่จดทะเบียน 535 ล้านหุ้น มูลค่าหุ้นละ 1 บาท  
ทุนจดทะเบียน 535 ล้านบาท หุ้นที่ชำระแล้ว 535 ล้านบาท



### การจ่ายเงินปันผล

บริษัทมีนโยบายจ่ายเงินปันผลให้แก่ผู้ถือหุ้นในอัตราไม่น้อยกว่าร้อยละ 50 ของกำไรสุทธิหลังหักภาษีเงินได้และหักสำรองต่างๆ ทุกประเภทตามที่กฎหมายกำหนด โดยพิจารณาจากงบการเงินเฉพาะกิจการ อย่างไรก็ตามการจ่ายเงินปันผลดังกล่าวจะขึ้นอยู่กับกระแสเงินสด แผนการลงทุน เงื่อนไขและข้อกำหนดในสัญญาต่างๆ ที่บริษัทผูกพันอยู่ รวมทั้งข้อจำกัดทางกฎหมาย ความจำเป็นและความเหมาะสมอื่นๆ ในอนาคตด้วย ทั้งนี้ มติของคณะกรรมการบริษัทที่อนุมัติให้จ่ายเงินปันผลจะต้องถูกนำเสนอเพื่อขออนุมัติจากที่ประชุมผู้ถือหุ้น เว้นแต่การจ่ายเงินปันผลระหว่างกาลซึ่งคณะกรรมการบริษัทมีอำนาจอนุมัติให้จ่ายเงินปันผลระหว่างกาลได้ โดยจะรายงานให้ที่ประชุมผู้ถือหุ้นทราบในการประชุมคราวถัดไป



### ภาพสถิติการจ่ายเงินปันผลของบริษัทที่ผ่านมา

ปีงบประมาณ	จำนวนหุ้น	มูลค่าหุ้นละ (บาท)	ทุนจดทะเบียน (บาท)	กำไรสุทธิ	จ่ายเงินปันผลหุ้น
2548	27,000,000	6.40	172,800,000.00	13,787,138.28	0.200
2549	27,000,000	6.40	172,800,000.00	16,603,787.07	0.300
2550	27,000,000	6.40	172,800,000.00	15,394,373.98	0.400
2551	60,000,000	5.00	300,000,000.00	11,321,786.31	0.125
2552	60,000,000	5.00	300,000,000.00	34,980,094.23	0.140
2553	350,000,000	1.00	350,000,000.00	39,114,266.38	0.060
2554	350,000,000	1.00	350,000,000.00	60,282,173.85	0.060



## ความสัมพันธ์กับผู้ถือหุ้นและนักลงทุน

บริษัท ศรีวิชัยเวชวิวัฒน์ จำกัด (มหาชน) รับผิดชอบในการให้ข้อมูลที่ถูกต้อง ครบถ้วนและรับฟังความเห็นของผู้ถือหุ้นและนักลงทุนอย่างสม่ำเสมอ โดยผู้ถือหุ้นและนักลงทุนสามารถติดต่อสอบถามข้อมูลและเสนอความเห็นได้โดยตรงที่ สำนักงานเลขานุการบริษัทฯ โทร.0-2431-0070 ต่อ 1707,1708 โทรสาร.0-2431-1404 หรือทางอีเมลล์ shares@vichaivej.com นอกจากนี้ ยังมีแผนงานประจำปีให้มีช่องทางในการสื่อสารและกิจกรรมต่างๆระหว่างผู้ถือหุ้นและนักลงทุน และผู้บริหารระดับสูงของบริษัท ดังนี้

### ก.การประชุมผู้ถือหุ้น

การประชุมผู้ถือหุ้นถือเป็นสิ่งที่สำคัญสำหรับบริษัท โดยกรรมการและผู้บริหารจะเข้าร่วมการประชุมเพื่อรับฟังและตอบคำถามผู้ถือหุ้น

### ข.รายงานประจำปีและแบบแสดงข้อมูล

บริษัท ศรีวิชัยเวชวิวัฒน์ จำกัด (มหาชน) ได้จัดทำรายงานประจำปี Annual Report และแบบแสดงข้อมูลเพื่อให้ผู้ถือหุ้นและนักลงทุนได้รับทราบข้อมูลที่สำคัญของบริษัท โดยบริษัท ได้จัดทำรายงานประจำปีในรูปแบบ CD

### ค.เว็บไซต์

บริษัท นำเสนอผลประกอบการ บทบรรยาย รายงานประจำปี รายงานการประชุมผู้ถือหุ้น ข่าวสารเกี่ยวกับบริษัท และกิจกรรมต่างๆในเว็บไซต์ของ บริษัท ศรีวิชัยเวชวิวัฒน์ จำกัด (มหาชน) www.vichaivej.com เพื่อความสะดวกเท่าเทียมกันในการค้นหาข้อมูลของทุกท่าน นอกจากนี้ ผู้ถือหุ้น นักลงทุนและผู้มีส่วนได้เสียของบริษัท สามารถแสดงความคิดเห็นต่างๆ ตลอดจนเสนอเพิ่มวาระการประชุม และเสนอผู้ที่มีคุณสมบัติที่จะดำรงตำแหน่งกรรมการ ก่อนที่ บริษัท ศรีวิชัยเวชวิวัฒน์ จำกัด (มหาชน) จะส่งหนังสือเชิญประชุมผ่านทางเว็บไซต์ได้

## ง.การติดต่อคณะกรรมการบริษัทและเลขานุการบริษัท

ผู้ถือหุ้นสามารถติดต่อกับคณะกรรมการ คณะกรรมการชุดย่อยหรือกรรมการบริษัท ได้ตามที่อยู่ ดังนี้

บริษัท ศรีวิชัยเวชวิวัฒน์ จำกัด (มหาชน) 74/5 หมู่ที่ 4 ถนนเพชรเกษม ตำบลอ้อมน้อย อำเภอกระทุ่มแบน จังหวัดสมุทรสาคร 74130 โทร.0-2431-0070 ต่อ 1707,1708 โทรสาร.0-2431-1404 หรือทางอีเมลล์ shares@vichaivej.com

เลขานุการบริษัทเป็นผู้รับผิดชอบในการรับเอกสารที่ส่งถึงคณะกรรมการ และดำเนินการส่งให้คณะกรรมการชุดย่อยหรือกรรมการที่เกี่ยวข้อง และจะสรุปข้อเสนอแนะและประเด็นต่างๆทั้งหมด เพื่อจะเสนอคณะกรรมการทราบทุกเดือน ยกเว้นเป็นจดหมายที่ส่งถึงคณะกรรมการตรวจสอบ ซึ่งจะถูกจัดส่งไปยังคณะกรรมการตรวจสอบโดยตรง

## จ.จดหมายข่าว (สื่อสัมพันธ์)

บริษัทฯ ได้มีการเผยแพร่ข้อมูล ข่าวสาร เพื่อรายงานความคืบหน้าของการดำเนินธุรกิจ และประชาสัมพันธ์กิจกรรมของบริษัท ผ่านการดำเนินงานสื่อมวลชนสัมพันธ์ในหลากหลายรูปแบบ ทั้งโทรทัศน์ วิทยุกระจายเสียง หนังสือพิมพ์ ตลอดจน Website สาธารณะ และ Website ของบริษัท ในกิจกรรมต่างๆ ของบริษัท เช่น กิจกรรมความรับผิดชอบต่อสังคม (CSR) การให้ความรู้ทางการแพทย์ กิจกรรมร่วมกับชุมชน รวมถึงกิจกรรมภายในโรงพยาบาลวิชัยเวช และการซื้อเวลาจัดรายการวิทยุกระจายเสียงท้องถิ่น 2 คลื่น FM 106.25 MHz รายการ “Happy Hour By Vichaivej” ออกอากาศทุกวันจันทร์ถึงวันศุกร์ เวลา 14.00 – 15.00 น. และ FM 106.75 MHz รายการ “คุยสบาย สไตลวิชัยเวช” ออกอากาศทุกวันจันทร์ถึงวันศุกร์ เวลา 16.00 – 17.00 น. นอกจากนี้บริษัทยังมีนิตยสารทางการแพทย์ ชื่อ “V care” ออกทุกไตรมาส เพื่อเผยแพร่ความรู้ทางการแพทย์และรายงานความก้าวหน้าของโรงพยาบาลในกลุ่มโรงพยาบาลวิชัยเวช อินเตอร์เนชั่นแนล







ตามที่โรงพยาบาลได้เริ่มต้นโครงการ “จิตอาสา มอเตอร์ไซค์กู้ชีพ” ขึ้นเป็นครั้งแรกเมื่อปี 2553 ผลเป็นที่น่าพอใจอย่างยิ่ง เพราะได้รับความร่วมมือในการสร้างเครือข่ายมอเตอร์ไซค์กู้ชีพจากทางสถานีตำรวจภูธรโพธิ์แก้ว จังหวัดนครปฐม และสถานีตำรวจภูธรกระทุ่มแบน จังหวัดสมุทรสาคร จากความสำเร็จในปีแรก ทำให้กลุ่มโรงพยาบาลวิชัยเวช อินเตอร์เนชั่นแนล เดินหน้าโครงการ “จิตอาสา มอเตอร์ไซค์กู้ชีพ” เพื่อเพิ่มความเข้มแข็งของเครือข่ายการฝึกอบรม โดยได้รับความสนับสนุนจากโรงเรียนนายร้อยตำรวจ ทั้งด้านสถานที่ของโรงเรียน วิทยากรซึ่งเป็นนายตำรวจ อบรมให้ความรู้การทำงานเป็นทีม ความมีวินัย และการสร้างเครือข่าย นอกจากนี้ กลุ่มโรงพยาบาลวิชัยเวช อินเตอร์เนชั่นแนล ได้ลงนามความร่วมมือกับโรงเรียนนายร้อยตำรวจ เพื่อสนับสนุนด้านวิชาการ ส่งเสริมสุขภาพซึ่งกันและกัน รวมถึงงานความรับผิดชอบต่อสังคมร่วมกันอีกด้วย

### จ.การประเมินผลการเปิดเผยข้อมูล

บริษัท ศรีวิชัยเวชวิวัฒน์ จำกัด (มหาชน) ได้จัดให้มีแบบสอบถามเพื่อประเมินประสิทธิภาพในการเปิดเผยข้อมูล ทุกครั้งที่มีการประชุมกับผู้ถือหุ้น นักลงทุนและนักวิเคราะห์ เพื่อเป็นแนวทางในการพิจารณาปรับปรุงประสิทธิภาพในการเปิดเผยข้อมูล

บริษัท ศรีวิชัยเวชวิวัฒน์ จำกัด (มหาชน) ขอขอบคุณผู้ถือหุ้นและนักลงทุนทุกท่านที่ได้ให้ข้อมูลแก่บริษัทผ่านช่องทางต่างๆ เพื่อปรับปรุงการดำเนินการให้มีประสิทธิภาพยิ่งขึ้น เพื่อสร้างมูลค่าเพิ่มแก่บริษัทและผู้ถือหุ้นต่อไป





## รายการระหว่างกัน

รายการระหว่างกันของบริษัท ศรีวิชัยเวชวิวัฒน์ จำกัด (มหาชน) กับบริษัทย่อยหรือบุคคลที่อาจมีความเกี่ยวข้องกันได้เปิดเผยไว้ในหมายเหตุประกอบงบการเงิน ข้อที่ 6 เรื่อง รายการธุรกิจกับกิจการที่เกี่ยวข้องกัน รายการที่เกี่ยวข้องกันดังกล่าวเป็นไปตามเงื่อนไขทางการค้าและเกณฑ์ตามที่ตกลงระหว่างกัน มีรายละเอียดดังนี้

### 1. ลักษณะความสัมพันธ์

#### บริษัทย่อย

- บริษัท ศรีสาครเวชวิวัฒน์ จำกัด
- บริษัท สายวิชัยพัฒนา จำกัด
- บริษัท โรงเรียนศรีวิชัยอาชีวศึกษา จำกัด

#### ลักษณะความสัมพันธ์

- ผู้ถือหุ้นและกรรมการร่วมกัน
- ผู้ถือหุ้นและกรรมการร่วมกัน
- ผู้บริหารร่วมกัน

### 2. นโยบายการกำหนดราคา

- 2.1 รายได้และต้นทุนค่ารักษาพยาบาล กำหนดราคาตามการให้บริการลูกค้าทั่วไปหักส่วนลด
- 2.2 ดอกเบี้ยรับ กำหนดอัตราร้อยละ 3 ต่อปี
- 2.3 ดอกเบี้ยจ่าย กำหนดอัตราร้อยละ 3 – 5.375 ต่อปี
- 2.4 ค่าเช่ารับ และค่าเช่าจ่าย ราคาตามที่ระบุในสัญญาเช่า
- 2.5 ค่าที่ปรึกษา ราคาตามที่ระบุในสัญญา

### 3. บุคคลที่มีความเกี่ยวข้องโดยเป็นกรรมการและผู้บริหารร่วมกัน ได้แก่

- |                   |               |
|-------------------|---------------|
| 1. รศ.ดร.นพ.วิชัย | วนดุรงค์วรรณ  |
| 2. ผศ.พญ.สายสุณี  | วนดุรงค์วรรณ  |
| 3. นพ.พงษ์ศักดิ์  | วัฒน์         |
| 4. นพ.มงคล        | วนิชภักดีเดชา |



# คำอธิบายและวิเคราะห์ของฝ่ายบริหาร

## สรุปผลประกอบการของบริษัทและบริษัทย่อย

หน่วย : ล้านบาท

รายการ	2555	2554	เปลี่ยนแปลง	ร้อยละ
รายได้จากกิจการโรงพยาบาล	1,008.71	1,047.52	(38.81)	(3.70)
รายได้อื่น	17.50	20.54	(3.04)	(14.80)
<b>รวมรายได้</b>	<b>1,026.21</b>	<b>1,068.06</b>	<b>(41.85)</b>	<b>(3.92)</b>
ต้นทุนกิจการโรงพยาบาล	795.47	787.30	8.17	1.04
ค่าใช้จ่ายในการขาย	29.88	36.11	(6.23)	(17.25)
ค่าใช้จ่ายในการบริหาร	167.25	169.78	(2.53)	(1.49)
<b>รวมค่าใช้จ่าย</b>	<b>992.60</b>	<b>993.19</b>	<b>(0.59)</b>	<b>(0.06)</b>
กำไรก่อนค่าใช้จ่ายทางการเงิน และค่าใช้จ่ายภาษีเงินได้	33.61	74.87	(41.26)	(55.11)
ค่าใช้จ่ายทางการเงิน	16.69	19.41	(2.72)	(14.01)
กำไรก่อนค่าใช้จ่ายภาษีเงินได้	16.92	55.45	(38.53)	(69.49)
ค่าใช้จ่ายภาษีเงินได้	8.99	15.28	(6.29)	(41.16)
กำไรสุทธิ	7.93	40.17	(32.24)	(80.26)
การแบ่งปันกำไร				
ส่วนที่เป็นของผู้ถือหุ้นของบริษัทฯ	9.04	38.52	(29.48)	(76.53)
ส่วนที่เป็นของผู้มีส่วนได้เสียที่ไม่มี อำนาจควบคุมของบริษัทย่อย	(1.11)	1.65	(2.76)	(167.27)

## วิเคราะห์ความสามารถในการทำกำไร

หน่วย : ล้านบาท

รายการ	2555	2554	เปลี่ยนแปลง	ร้อยละ
กำไรขั้นต้น	213.24	260.22	(46.98)	(18.05)
อัตรากำไรขั้นต้น	21.14%	24.84%		
EBITDA	109.60	146.32	(36.72)	(25.10)
อัตรากำไร EBITDA	10.68%	13.70%		
อัตรากำไรสุทธิ	0.88%	3.61%		

สำหรับผลการดำเนินงานสำหรับปี สิ้นสุดวันที่ 31 ธันวาคม 2555 บริษัทและบริษัทย่อยมีกำไรสุทธิ 7.93 ล้านบาท ลดลงจากปี 2554 จำนวน 32.24 ล้านบาท คิดเป็นร้อยละ 80.26

รายได้จากกิจการโรงพยาบาลรวม สำหรับปี สิ้นสุดวันที่ 31 ธันวาคม 2555 มีจำนวน 1,008.71 ล้านบาท ลดลงจากปี 2554 จำนวน 38.81 ล้านบาท คิดเป็นร้อยละ 3.70 เป็นผลจากรายได้ของบริษัทย่อย 1 แห่ง (โรงพยาบาลวิชัยเวช อินเตอร์เนชั่นแนล หนองแขม) ลดลงจากการปรับกลยุทธ์ขยายตลาดกลุ่มผู้ป่วยทั่วไปแทนผู้ป่วยประกันสังคมที่ยกเลิกตั้งแต่เดือนมกราคม พ.ศ. 2555 เป็นต้นมา รายได้ผู้ป่วยทั่วไป เพิ่มขึ้น 76.61 ล้านบาท หรือร้อยละ 40.33 และรายได้ผู้ป่วยประกันสังคม ลดลง 165.68 ล้านบาท ส่งผลให้รายได้รวมของบริษัทฯ และบริษัทย่อย ลดลง 41.85 ล้านบาทหรือร้อยละ 3.92 จาก 1,068.06 ล้านบาทเป็น 1,026.21 ล้านบาท

ต้นทุนกิจการโรงพยาบาลในปี 2555 ของบริษัทฯ และบริษัทย่อยรวม 795.47 ล้านบาท เพิ่มขึ้นจากปี 2554 จำนวน 8.17 ล้านบาท คิดเป็นร้อยละ 1.04 เป็นผลจากต้นทุนค่าแพทย์เพิ่มขึ้นและค่าใช้จ่ายพยาบาลและพนักงานเพิ่มขึ้นจากการปรับอัตราเงินเดือน การปรับค่าแรงขั้นต่ำ และบริษัทย่อยที่ยกเลิกการรับผู้ป่วยประกันสังคม ยังไม่สามารถลดค่าใช้จ่ายคงที่เช่นค่าเสื่อมราคาได้

ค่าใช้จ่ายในการขายรวม สำหรับปีสิ้นสุดวันที่ 31 ธันวาคม 2555 มีจำนวน 29.88 ล้านบาท ลดลงจากปี 2554 จำนวน 6.23 ล้านบาท คิดเป็นร้อยละ 17.25 เป็นผลจากปี 2554 บริษัท ศรีวิชัยเวชวิวัฒน์ จำกัด (มหาชน) มีค่าใช้จ่ายในการก่อสร้างสะพานลอยคนข้ามหน้าโรงพยาบาล และค่าใช้จ่ายในการเปิดศูนย์ความงาม ISKY

ค่าใช้จ่ายในการบริหารรวม สำหรับปีสิ้นสุดวันที่ 31 ธันวาคม 2555 มีจำนวน 167.25 ล้านบาท ลดลงจากปี 2554 จำนวน 2.53 ล้านบาท คิดเป็นร้อยละ 1.49 เป็นผลจากการควบคุมค่าใช้จ่ายที่มีประสิทธิภาพมากขึ้น ค่าใช้จ่ายทางการเงินรวม จำนวน 16.69 ล้านบาท ลดลงจากปี 2554 จำนวน 2.72 ล้านบาท คิดเป็นร้อยละ 14.01 เป็นผลจาก เงินกู้ยืมสถาบันการเงินลดลงจากการชำระคืนเงินกู้

ค่าใช้จ่ายภาษีเงินได้รวม จำนวน 8.99 ล้านบาท ลดลงจากปี 2554 จำนวน 6.29 ล้านบาท คิดเป็นร้อยละ 41.16 เป็นผลจากกำไรที่ลดลง

## ฐานะการเงินรวม

หน่วย : ล้านบาท

รายการ	2555	2554	เปลี่ยนแปลง	ร้อยละ
สินทรัพย์รวม	1,092.78	1,073.93	18.85	1.76
หนี้สินรวม	349.56	480.19	(130.64)	(27.21)
ส่วนของผู้ถือหุ้นของบริษัท	727.35	579.37	147.98	25.54
ส่วนของผู้ถือหุ้นรวม	743.23	593.74	149.49	25.18

งบการเงินรวมของบริษัทฯ และบริษัทย่อย ณ วันที่ 31 ธันวาคม 2555 มีสินทรัพย์รวม 1,092.78 ล้านบาท เพิ่มขึ้นจากปี 2554 จำนวน 18.85 ล้านบาท คิดเป็นร้อยละ 1.76 อันเนื่องมาจากบริษัทฯ มีเงินสดและเงินลงทุนชั่วคราว เพิ่มขึ้น 31.80 ล้านบาท

หนี้สินรวมของบริษัทฯ และบริษัทย่อย ณ วันที่ 31 ธันวาคม 2555 มีจำนวน 349.55 ล้านบาท ลดลงจากปี 2554 จำนวน 130.64 ล้านบาท คิดเป็นร้อยละ 27.21 อันเนื่องมาจากมีการจ่ายคืนเงินกู้ตามสัญญาและคืนตัวสัญญาใช้เงินให้กับบริษัทฯ อีกทั้งมีการชำระหนี้ให้กับสำนักงานสาธารณสุขจังหวัด(สสจ.) และภาษีเงินได้นิติบุคคลค้างจ่ายลดลงเพราะกำไรลดลงแต่มีการตั้งสำรองผลประโยชน์ระยะยาวของพนักงานเพิ่มขึ้น

ส่วนของผู้ถือหุ้นของบริษัทฯ รวม มีจำนวน 727.35 ล้านบาท เพิ่มขึ้นจากปี 2554 จำนวน 147.98 ล้านบาทคิดเป็นร้อยละ 25.54 อันเนื่องมาจากบริษัทฯ มีการเพิ่มทุนจดทะเบียนในปี 2554 จากเดิม 400 ล้านบาท เป็น 535 ล้านบาท



## สภาพคล่อง

หน่วย : ล้านบาท

รายการ	2555	2554	เปลี่ยนแปลง	ร้อยละ
เงินสดสุทธิจากกิจกรรมดำเนินงาน	87.14	124.96	(40.82)	(32.67)
เงินสดสุทธิใช้ไปในกิจกรรมลงทุน	(119.92)	(120.51)	0.59	(0.49)
เงินสดสุทธิจาก(ใช้ไปใน)กิจกรรมจัดหาเงิน	27.58	(1.79)	29.37	(1,640.78)
เงินสดและรายการเทียบเท่าเงินสดต้นปี	104.38	101.72	2.66	2.62
เงินสดและรายการเทียบเท่าเงินสดปลายปี	96.18	104.38	(8.20)	(7.86)

งบกระแสเงินสด สำหรับปีสิ้นสุดวันที่ 31 ธันวาคม 2555 บริษัทฯ และบริษัทย่อยมีกระแสเงินสดจากกิจกรรมดำเนินงาน จำนวน 84.14 ล้านบาท ลดลงจากปี 2554 จำนวน 40.82 ล้านบาท คิดเป็นร้อยละ 32.67 เนื่องจากกำไรจากการดำเนินงานลดลง กระแสเงินสดใช้ไปในกิจกรรมลงทุน มีจำนวน 119.92 ล้านบาท ลดลงจากปี 2554 จำนวน 0.59 ล้านบาท คิดเป็นร้อยละ 0.49 ส่วนกระแสเงินสดจากกิจกรรมจัดหาเงินมีจำนวน 27.58 ล้านบาท เพิ่มขึ้นจากปี 2554 จำนวน 29.37 ล้านบาท คิดเป็นร้อยละ 1,640.78 เนื่องจากมีการรับเงินจากการเพิ่มทุนของบริษัทฯ และส่วนหนึ่งนำไปชำระคืนเงินกู้ให้กับสถาบันการเงิน

ซึ่ง ณ วันที่ 31 ธันวาคม 2555 บริษัทฯ และบริษัทย่อยมีเงินสดและรายการเทียบเท่าเงินสดคงเหลือจำนวน 96.18 ล้านบาท ลดลงจากปี 2554 จำนวน 8.20 ล้านบาท คิดเป็นร้อยละ 7.86



## รายงานของคณะกรรมการตรวจสอบ

### เรียน ท่านผู้ถือหุ้น บริษัท ศรีวิชัยเวชวิวัฒน์ จำกัด (มหาชน)

คณะกรรมการบริษัท ศรีวิชัยเวชวิวัฒน์ จำกัด (มหาชน) แต่งตั้ง คณะกรรมการตรวจสอบ เมื่อวันที่ 18 มีนาคม 2554 ซึ่งประกอบด้วย กรรมการอิสระ 4 ท่าน ดังนี้

- |                              |                             |
|------------------------------|-----------------------------|
| 1. นายวิระ มาวิจักขณ์        | ประธานคณะกรรมการ<br>ตรวจสอบ |
| 2. นายสุรินทร์ เปรมอมรกิจ    | กรรมการตรวจสอบ              |
| 3. นายวิสุทธิ์ มนต์วิวัฒน์   | กรรมการตรวจสอบ              |
| 4. นพ.ปราชญ์ บุญยวงศิริโรจน์ | กรรมการตรวจสอบ              |

ในปี พ.ศ. 2555 คณะกรรมการตรวจสอบมีการประชุมทั้งหมด 12 ครั้ง เพื่อดำเนินงานตามหน้าที่และความรับผิดชอบ ซึ่งมีประเด็น ที่เป็นสาระสำคัญ ดังนี้

1. สอบทานงบการเงินของบริษัทฯ และบริษัทย่อย ก่อนนำเสนอต่อ คณะกรรมการบริษัทฯ ทั้งนี้ จากการสอบทานงบการเงินและซักถาม ข้อมูลจากฝ่ายบริหาร รวมทั้งประชุมร่วมกับผู้สอบบัญชี คณะกรรมการ ตรวจสอบมีความเห็นว่างบการเงินประจำปี 2555 ได้จัดทำอย่าง ถูกต้อง ครบถ้วน และเชื่อถือได้
2. สอบทานและประเมินความเสี่ยงของระบบการควบคุมภายใน ทั้งนี้ คณะกรรมการตรวจสอบ มีความเห็นว่าบริษัท มีระบบการ ควบคุมภายในที่เหมาะสม มีประสิทธิผล และเพียงพอที่จะช่วยลด ความเสี่ยงของบริษัทให้อยู่ในระดับที่ยอมรับได้
3. สอบทานการปฏิบัติตามกฎหมายและข้อกำหนดที่เกี่ยวข้อง กับการประกอบธุรกิจของบริษัท ทั้งนี้ คณะกรรมการตรวจสอบ มีความเห็นว่าบริษัทไม่มีการปฏิบัติที่ฝ่าฝืนกฎหมายใดๆ อันอาจ กระทบ ต่อชื่อเสียงและฐานะการเงินของบริษัทอย่างมีนัยสำคัญ
4. พิจารณา คัดเลือก เสนอแต่งตั้ง และเสนอค่าตอบแทนบุคคล ซึ่งมีความเป็นอิสระ ได้แก่ นายเต็มพงษ์ โอบนพันธ์ จากบริษัท สำนักงาน เอ็นสท์ แอนด์ ยัง จำกัด ให้เป็นผู้สอบบัญชีของบริษัท
5. พิจารณารายการที่เกี่ยวข้องกันหรือรายการที่อาจมีความขัดแย้ง ทางผลประโยชน์ ทั้งนี้ คณะกรรมการตรวจสอบ มีความเห็นว่า รายการดังกล่าวสมเหตุสมผล และเป็นไปตามนโยบายบริษัท และข้อกำหนดของสำนักงาน ก.ล.ต. และตลาดหลักทรัพย์แห่งประเทศไทย

6. พิจารณานุมัติแผนงานตรวจสอบภายใน, กฎบัตร ซึ่งกำหนด ให้มีความสอดคล้องกับลักษณะ การประกอบธุรกิจของบริษัท รวมถึงแผนงาน กระบวนการทำงาน และความเสี่ยงในการดำเนิน ธุรกิจของบริษัท

7. พิจารณานุมัติงบประมาณประจำปี และอัตรากำลังคนของ ฝ่ายตรวจสอบภายใน

8. ส่งเสริมให้กรรมการตรวจสอบและผู้ตรวจสอบภายในได้พัฒนา ความรู้อย่างต่อเนื่อง เพื่อให้มีความรู้เพียงพอที่จะสอบทานความ น่าเชื่อถือของงบการเงินและการควบคุมภายใน

9. ทบทวนกฎบัตรคณะกรรมการตรวจสอบ เพื่อให้เหมาะสม และสอดคล้องกับข้อกำหนดของสำนักงาน ก.ล.ต. และตลาด หลักทรัพย์แห่งประเทศไทย

10. จัดทำรายงานของคณะกรรมการตรวจสอบ โดยเปิดเผยไว้ใน รายงานประจำปี 2555

คณะกรรมการตรวจสอบได้ปฏิบัติหน้าที่ตามความรับผิดชอบที่ได้รับมอบหมายจากคณะกรรมการ บริษัทฯ ด้วยความ ระมัดระวัง อย่างเต็มความสามารถ ทั้งนี้ เพื่อประโยชน์ของบริษัทฯ ผู้ถือหุ้น และผู้มีส่วนได้เสีย และแสดงความเห็นอย่างตรงไปตรงมา โดยไม่มีข้อจำกัดในการได้รับข้อมูล ได้รับ ความร่วมมือจาก บริษัทเป็นอย่างดี ตลอดจนได้รายงานผลการประชุมต่อคณะ กรรมการบริษัททุกครั้ง

(นายวิระ มาวิจักขณ์)

ประธานคณะกรรมการตรวจสอบ  
บริษัท ศรีวิชัยเวชวิวัฒน์ จำกัด (มหาชน)



# รายงานของผู้สอบบัญชีรับอนุญาต

## เสนอ ต่อผู้ถือหุ้นของบริษัท ศรีวิชัยเวชวิวัฒน์ จำกัด (มหาชน)

ข้าพเจ้าได้ตรวจสอบงบการเงินรวมของบริษัท ศรีวิชัยเวชวิวัฒน์ จำกัด (มหาชน) และบริษัทย่อย ซึ่งประกอบด้วย งบแสดงฐานะการเงินรวม ณ วันที่ 31 ธันวาคม 2555 งบกำไรขาดทุนเบ็ดเสร็จรวมงบแสดงการเปลี่ยนแปลงส่วนของผู้ถือหุ้นรวม และงบกระแสเงินสดรวม สำหรับปีสิ้นสุดวันเดียวกัน รวมถึงหมายเหตุสรุปนโยบายการบัญชีที่สำคัญและหมายเหตุเรื่องอื่น ๆ และได้ตรวจสอบงบการเงินเฉพาะกิจการของบริษัท ศรีวิชัยเวชวิวัฒน์ จำกัด (มหาชน) ด้วยเช่นกัน

### ความรับผิดชอบของผู้บริหารต่องบการเงิน

ผู้บริหารเป็นผู้รับผิดชอบในการจัดทำและการนำเสนอของงบการเงินเหล่านี้โดยถูกต้องตามที่ควรตามมาตรฐานการรายงานทางการเงินและรับผิดชอบต่อกรรมการควบคุมภายในที่ผู้บริหารพิจารณาว่าจำเป็นเพื่อให้สามารถจัดทำงบการเงินที่ปราศจากการแสดงข้อมูลที่ขัดต่อข้อเท็จจริงอันเป็นสาระสำคัญไม่ว่าจะเกิดจากการทุจริตหรือข้อผิดพลาด

### ความรับผิดชอบของผู้สอบบัญชี

ข้าพเจ้าเป็นผู้รับผิดชอบในการแสดงความเห็นต่องบการเงินดังกล่าวจากผลการตรวจสอบของข้าพเจ้า ข้าพเจ้าได้ปฏิบัติตามตรวจสอบตามมาตรฐานการสอบบัญชี ซึ่งกำหนดให้ข้าพเจ้าปฏิบัติตามข้อกำหนดด้านจรรยาบรรณ รวมถึงวางแผนและปฏิบัติตามตรวจสอบเพื่อให้ได้ความเชื่อมั่นอย่างสมเหตุสมผลว่างบการเงินปราศจากการแสดงข้อมูลที่ขัดต่อข้อเท็จจริงอันเป็นสาระสำคัญหรือไม่

การตรวจสอบรวมถึงการใช้วิธีการตรวจสอบเพื่อให้ได้มาซึ่งหลักฐานการสอบบัญชีเกี่ยวกับจำนวนเงินและการเปิดเผยข้อมูลในงบการเงิน วิธีการตรวจสอบที่เลือกใช้ขึ้นอยู่กับดุลยพินิจของผู้สอบบัญชี ซึ่งรวมถึงการประเมินความเสี่ยงจากการแสดงข้อมูลที่ขัดต่อข้อเท็จจริงอันเป็นสาระสำคัญของงบการเงิน ไม่ว่าจะเกิดจากการทุจริตหรือข้อผิดพลาด ในการประเมินความเสี่ยงดังกล่าว ผู้สอบบัญชีพิจารณาการควบคุมภายในที่เกี่ยวข้องกับการจัดทำและการนำเสนอของงบการเงินโดยถูกต้องตามที่ควรของกิจการ เพื่อออกแบบวิธีการตรวจสอบที่เหมาะสมกับสถานการณ์ แต่ไม่ใช่เพื่อวัตถุประสงค์ในการแสดงความเห็นต่อประสิทธิภาพของการควบคุมภายในของกิจการ การตรวจสอบรวมถึงการประเมินความเหมาะสมของนโยบายการบัญชีที่ผู้บริหารใช้และความสมเหตุสมผลของประมาณการทางบัญชีที่จัดทำขึ้นโดยผู้บริหาร รวมทั้งการประเมินการนำเสนอของงบการเงินโดยรวม

ข้าพเจ้าเชื่อว่าหลักฐานการสอบบัญชีที่ข้าพเจ้าได้รับเพียงพอและเหมาะสมเพื่อใช้เป็นเกณฑ์ในการแสดงความเห็นของข้าพเจ้า

### ความเห็น

ข้าพเจ้าเห็นว่างบการเงินข้างต้นนี้แสดงฐานะการเงิน ณ วันที่ 31 ธันวาคม 2555 ผลการดำเนินงานและ กระแสเงินสด สำหรับปีสิ้นสุดวันเดียวกันของบริษัท ศรีวิชัยเวชวิวัฒน์ จำกัด (มหาชน) และบริษัทย่อย และเฉพาะของบริษัท ศรีวิชัยเวชวิวัฒน์ จำกัด (มหาชน) โดยถูกต้องตามที่ควรในสาระสำคัญตามมาตรฐานการรายงานทางการเงิน

### เรื่องอื่น

งบการเงินรวมของบริษัท ศรีวิชัยเวชวิวัฒน์ จำกัด (มหาชน) และบริษัทย่อย และงบการเงินเฉพาะกิจการของบริษัท ศรีวิชัยเวชวิวัฒน์ จำกัด (มหาชน) สำหรับปีสิ้นสุดวันที่ 31 ธันวาคม 2554 ตรวจสอบโดยผู้สอบบัญชีอื่นซึ่งได้ตรวจสอบตามมาตรฐานการสอบบัญชีที่รับรองทั่วไป โดยได้แสดงความเห็นอย่างไม่มีเงื่อนไขต่องบการเงินดังกล่าวตามรายงานลงวันที่ 24 กุมภาพันธ์ 2555

เดิมพงษ์ โอบนพันธุ์

ผู้สอบบัญชีรับอนุญาต เลขทะเบียน 4501

บริษัท สำนักงาน เอ็นส์ที แอนด์ ยัง จำกัด

กรุงเทพฯ: 20 กุมภาพันธ์ 2556

ดูแลชีวิต...ด้วยจิตใจ  
V care V cure V can



## งบการเงินรวม

### งบแสดงฐานะการเงิน

บริษัท ศรีวิชัยเวชวิวัฒน์ จำกัด (มหาชน) และบริษัทย่อย  
ณ วันที่ 31 ธันวาคม 2555

หน่วย: บาท

หมายเหตุ	งบการเงินรวม		งบการเงินเฉพาะกิจการ		
	2555	2554	2555	2554	
<b>สินทรัพย์</b>					
<b>สินทรัพย์หมุนเวียน</b>					
เงินสดและรายการเทียบเท่าเงินสด	7	96,180,360	104,379,928	62,396,256	30,408,097
เงินลงทุนชั่วคราว	8	40,000,000	-	40,000,000	-
ลูกหนี้การค้าและลูกหนี้อื่น	9	97,500,600	123,906,813	53,414,318	52,492,744
เงินให้กู้ยืมระยะสั้นแก่กิจการที่เกี่ยวข้องกัน	6	-	-	-	50,000,000
ยา เวชภัณฑ์และวัสดุคงเหลือ	10	23,160,543	23,764,981	9,351,158	10,576,463
สินทรัพย์หมุนเวียนอื่น		5,726,437	5,219,809	546,888	1,115,033
<b>รวมสินทรัพย์หมุนเวียน</b>		<b>262,567,940</b>	<b>257,271,531</b>	<b>165,708,620</b>	<b>144,592,337</b>
<b>สินทรัพย์ไม่หมุนเวียน</b>					
เงินฝากธนาคารที่มีภาระค้ำประกัน	11	-	1,102,972	-	-
เงินลงทุนในบริษัทย่อย	12	-	-	236,415,600	189,037,350
อสังหาริมทรัพย์เพื่อการลงทุน	13	23,762,920	23,629,784	-	-
ที่ดิน อาคารและอุปกรณ์	14	659,223,829	646,197,620	414,201,252	402,144,849
สิทธิการเช่า	15	134,238,670	133,381,664	-	-
สินทรัพย์ไม่หมุนเวียนอื่น		12,991,136	12,346,984	1,401,807	1,779,343
<b>รวมสินทรัพย์ไม่หมุนเวียน</b>		<b>830,216,555</b>	<b>816,659,024</b>	<b>652,018,659</b>	<b>592,961,542</b>
<b>รวมสินทรัพย์</b>		<b>1,092,784,495</b>	<b>1,073,930,555</b>	<b>817,727,279</b>	<b>737,553,879</b>

หมายเหตุประกอบงบการเงินเป็นส่วนหนึ่งของงบการเงินนี้



## งบแสดงฐานะการเงิน (ต่อ)

บริษัท ศรีวิชัยเวชวิวัฒน์ จำกัด (มหาชน) และบริษัทย่อย  
ณ วันที่ 31 ธันวาคม 2555

หน่วย: บาท

หมายเหตุ	งบการเงินรวม		งบการเงินเฉพาะกิจการ	
	2555	2554	2555	2554
<b>หนี้สินและส่วนของผู้ถือหุ้น</b>				
<b>หนี้สินหมุนเวียน</b>				
เงินเบิกเกินบัญชีธนาคาร	16	1,444,182	-	-
เจ้าหนี้การค้าและเจ้าหนี้อื่น	17	143,309,106	177,615,525	54,997,944
ส่วนของเงินกู้ยืมระยะยาวที่ถึงกำหนดชำระ ภายในหนึ่งปี	18	65,160,000	57,960,000	36,000,000
หนี้สินตามสัญญาเช่าการเงินที่ถึงกำหนดชำระ ภายในหนึ่งปี	19	1,320,407	5,852,759	450,456
ภาษีเงินได้ค้างจ่าย		1,871,393	4,264,785	311,605
หนี้สินหมุนเวียนอื่น		1,364,163	1,150,943	351,900
<b>รวมหนี้สินหมุนเวียน</b>		<b>214,469,251</b>	<b>246,844,012</b>	<b>92,111,905</b>
<b>หนี้สินไม่หมุนเวียน</b>				
เงินกู้ยืมระยะยาว - สุทธิจากส่วนที่ ถึงกำหนดชำระภายในหนึ่งปี	18	122,960,000	222,120,000	50,600,000
หนี้สินตามสัญญาเช่าการเงิน - สุทธิจากส่วนที่ ถึงกำหนดชำระภายในหนึ่งปี	19	2,201,738	3,205,612	289,127
สำรองผลประโยชน์ระยะยาวของพนักงาน	20	9,920,908	8,020,129	3,183,098
<b>รวมหนี้สินไม่หมุนเวียน</b>		<b>135,082,646</b>	<b>233,345,741</b>	<b>54,072,225</b>
<b>รวมหนี้สิน</b>		<b>349,551,897</b>	<b>480,189,753</b>	<b>146,184,130</b>

หมายเหตุประกอบงบการเงินเป็นส่วนหนึ่งของงบการเงินนี้



## งบแสดงฐานะการเงิน (ต่อ)

บริษัท ศรีวิชัยเวชวิวัฒน์ จำกัด (มหาชน) และบริษัทย่อย  
ณ วันที่ 31 ธันวาคม 2555

หน่วย: บาท

หมายเหตุ	งบการเงินรวม		งบการเงินเฉพาะกิจการ	
	2555	2554	2555	2554
<b>ส่วนของผู้ถือหุ้น</b>				
ทุนเรือนหุ้น				
ทุนจดทะเบียน				
หุ้นสามัญ 535,000,000 หุ้น มูลค่าหุ้นละ 1 บาท	535,000,000	535,000,000	535,000,000	535,000,000
ทุนออกจำหน่ายและชำระเต็มมูลค่าแล้ว				
หุ้นสามัญ 535,000,000 หุ้น มูลค่าหุ้นละ 1 บาท				
(2554: 400,000,000 หุ้น มูลค่าหุ้นละ 1 บาท	21	535,000,000	400,000,000	535,000,000
ส่วนเกินมูลค่าหุ้นสามัญ	21	37,938,115	10,000,000	37,938,115
กำไรสะสม				
จัดสรรแล้ว - สรรองตามกฎหมาย	22	9,571,985	8,145,074	9,571,985
ยังไม่ได้จัดสรร		110,224,836	126,614,807	89,033,049
องค์ประกอบอื่นของส่วนของผู้ถือหุ้น		34,614,609	34,614,609	-
ส่วนของผู้ถือหุ้นของบริษัทฯ		727,349,545	579,374,490	671,543,149
ส่วนของผู้มีส่วนได้เสียที่ไม่มีอำนาจควบคุม				
ของบริษัทย่อย		15,883,053	14,366,312	-
<b>รวมส่วนของผู้ถือหุ้น</b>		<b>743,232,598</b>	<b>593,740,802</b>	<b>671,543,149</b>
<b>รวมหนี้สินและส่วนของผู้ถือหุ้น</b>		<b>1,092,784,495</b>	<b>1,073,930,555</b>	<b>817,727,279</b>

หมายเหตุประกอบงบการเงินเป็นส่วนหนึ่งของงบการเงินนี้

## งบกำไรขาดทุนเบ็ดเสร็จ

บริษัท ศรีวิชัยเวชวิวัฒน์ จำกัด (มหาชน) และบริษัทย่อย  
สำหรับปีสิ้นสุดวันที่ 31 ธันวาคม 2555

หน่วย: บาท

หมายเหตุ	งบการเงินรวม		งบการเงินเฉพาะกิจการ	
	2555	2554	2555	2554
<b>กำไรขาดทุน:</b>				
<b>รายได้</b>				
รายได้จากกิจการโรงพยาบาล	1,008,711,511	1,047,515,624	466,732,177	428,339,075
เงินปันผลรับ	12	-	-	14,127,131
รายได้อื่น	17,499,295	20,545,218	3,982,348	7,442,547
<b>รวมรายได้</b>	<b>1,026,210,806</b>	<b>1,068,060,842</b>	<b>470,714,525</b>	<b>449,908,753</b>
<b>ค่าใช้จ่าย</b>				
ต้นทุนกิจการโรงพยาบาล	795,473,843	787,304,060	342,356,335	316,539,926
ค่าใช้จ่ายในการขาย	29,878,124	36,110,265	10,812,136	14,427,263
ค่าใช้จ่ายในการบริหาร	167,250,345	169,778,146	76,294,724	69,008,796
<b>รวมค่าใช้จ่าย</b>	<b>992,602,312</b>	<b>993,192,471</b>	<b>429,463,195</b>	<b>399,975,985</b>
<b>กำไรก่อนค่าใช้จ่ายทางการเงินและค่าใช้จ่ายภาษีเงินได้</b>	<b>33,608,494</b>	<b>74,868,371</b>	<b>41,251,330</b>	<b>49,932,768</b>
ค่าใช้จ่ายทางการเงิน	(16,685,982)	(19,413,624)	(8,846,462)	(11,763,861)
<b>กำไรก่อนค่าใช้จ่ายภาษีเงินได้</b>	<b>16,922,512</b>	<b>55,454,747</b>	<b>32,404,868</b>	<b>38,168,907</b>
ค่าใช้จ่ายภาษีเงินได้	(8,990,581)	(15,281,125)	(3,866,645)	(6,618,022)
<b>กำไรสำหรับปี</b>	<b>7,931,931</b>	<b>40,173,622</b>	<b>28,538,223</b>	<b>31,550,885</b>
<b>กำไรขาดทุนเบ็ดเสร็จอื่น</b>	<b>-</b>	<b>-</b>	<b>-</b>	<b>-</b>
<b>กำไรขาดทุนเบ็ดเสร็จรวมสำหรับปี</b>	<b>7,931,931</b>	<b>40,173,622</b>	<b>28,538,223</b>	<b>31,550,885</b>
<b>การแบ่งปันกำไร</b>				
ส่วนที่เป็นของผู้ถือหุ้นของบริษัทฯ	9,036,940	38,524,028	28,538,223	31,550,885
ส่วนที่เป็นของผู้มีส่วนได้เสียที่ไม่มีอำนาจควบคุมของบริษัทย่อย	(1,105,009)	1,649,594	-	-
	<b>7,931,931</b>	<b>40,173,622</b>		
<b>กำไรต่อหุ้น</b>	<b>24</b>			
กำไรต่อหุ้นขั้นพื้นฐาน				
กำไรส่วนที่เป็นของผู้ถือหุ้นของบริษัทฯ	0.02	0.11	0.06	0.09

หมายเหตุประกอบงบการเงินเป็นส่วนหนึ่งของงบการเงินนี้



## งบกระแสเงินสด

บริษัท ศรีวิชัยเวชวิวัฒน์ จำกัด (มหาชน) และบริษัทย่อย  
สำหรับปีสิ้นสุดวันที่ 31 ธันวาคม 2555

หน่วย: บาท

	งบการเงินรวม		งบการเงินเฉพาะกิจการ	
	2555	2554	2555	2554
<b>กระแสเงินสดจากกิจกรรมดำเนินงาน</b>				
กำไรก่อนภาษี	16,922,512	55,454,747	32,404,868	38,168,907
รายการปรับกระทบยอดกำไรก่อนภาษีเป็นเงินสดรับ (จ่าย)				
จากกิจกรรมดำเนินงาน				
ค่าเสื่อมราคาและค่าตัดจำหน่าย	75,987,120	71,445,532	20,293,038	19,441,899
หนี้สูญและค่าเผื่อหนี้สงสัยจะสูญ (โอนกลับ)	(1,243,996)	621,287	(736,954)	352,023
ขาดทุน (กำไร) จากการจำหน่ายอุปกรณ์	(1,635,442)	459,568	16,164	604,890
ขาดทุนจากการตัดจำหน่ายอุปกรณ์	169,924	-	163,093	-
สำรองผลประโยชน์ระยะยาวของพนักงาน	2,091,479	1,719,420	680,398	560,420
เงินปันผลรับ	-	-	-	(14,127,131)
ดอกเบี้ยรับ	(1,936,598)	(1,616,683)	(1,923,101)	(1,125,668)
ค่าใช้จ่ายดอกเบี้ย	16,685,982	19,413,624	8,846,462	11,763,861
กำไรจากการดำเนินงานก่อนการเปลี่ยนแปลงในสินทรัพย์				
และหนี้สินดำเนินงาน	107,040,981	147,497,495	59,743,968	55,639,201
สินทรัพย์ดำเนินงาน (เพิ่มขึ้น) ลดลง				
ลูกหนี้การค้าและลูกหนี้อื่น	27,885,803	(17,366,829)	125,243	620,468
ยา เวชภัณฑ์และวัสดุคงเหลือ	604,438	(3,091,635)	1,225,305	(933,161)
สินทรัพย์หมุนเวียนอื่น	(506,628)	-	568,145	-
สินทรัพย์ไม่หมุนเวียนอื่น	1,545,568	(36,800)	450,072	-
หนี้สินดำเนินงานเพิ่มขึ้น (ลดลง)				
เจ้าหนี้การค้าและเจ้าหนี้อื่น	(39,257,930)	23,149,045	1,073,087	(6,374,298)
หนี้สินหมุนเวียนอื่น	213,220	(38,117)	59,539	34,732
จ่ายผลประโยชน์ระยะยาวของพนักงาน	(190,700)	(45,000)	-	(45,000)
เงินสดจากกิจกรรมดำเนินงาน	97,334,752	150,068,159	63,245,359	48,941,942
จ่ายภาษีเงินได้	(13,192,603)	(25,111,639)	(3,555,040)	(8,574,073)
<b>เงินสดสุทธิจากกิจกรรมดำเนินงาน</b>	<b>84,142,149</b>	<b>124,956,520</b>	<b>59,690,319</b>	<b>40,367,869</b>

หมายเหตุประกอบงบการเงินเป็นส่วนหนึ่งของงบการเงินนี้



## งบกระแสเงินสด (ต่อ)

บริษัท ศรีวิชัยเวชวิวัฒน์ จำกัด (มหาชน) และบริษัทย่อย  
สำหรับปีสิ้นสุดวันที่ 31 ธันวาคม 2555

หน่วย: บาท

	งบการเงินรวม		งบการเงินเฉพาะกิจการ	
	2555	2554	2555	2554
<b>กระแสเงินสดจากกิจกรรมลงทุน</b>				
เงินฝากธนาคารที่มีภาระค้ำประกันลดลง (เพิ่มขึ้น)	1,102,972	(7,249)	-	-
เงินปันผลรับ	-	-	-	14,127,130
ดอกเบี้ยรับ	1,701,004	1,569,508	1,613,238	1,124,846
เงินลงทุนชั่วคราวเพิ่มขึ้น	(40,000,000)	-	(40,000,000)	-
เงินให้กู้ยืมระยะสั้นแก่กิจการที่เกี่ยวข้องกันลดลง (เพิ่มขึ้น)	-	-	50,000,000	(50,000,000)
เงินให้กู้ยืมแก่พนักงานเพิ่มขึ้น	-	(350,000)	-	(350,000)
ซื้อส่วนปรับปรุงอาคารและอุปกรณ์	(83,470,625)	(96,797,078)	(30,132,128)	(19,195,207)
ซื้อสังหาริมทรัพย์เพื่อการลงทุน	(369,020)	-	-	-
ซื้อสินทรัพย์ไม่มีตัวตน	(808,920)	(254,125)	(442,606)	(12,840)
เงินสดรับจากการขายอุปกรณ์	1,923,717	639,201	32,500	361,400
เงินสดรับ (จ่าย) จากการซื้อเงินลงทุนในบริษัทย่อย	-	1,799,865	(47,378,250)	(99,980)
เงินสดจ่ายซื้อหุ้นสามัญเพื่อเพิ่มสัดส่วนการถือหุ้น ในบริษัทย่อย	-	(27,106,500)	-	(27,106,500)
<b>เงินสดสุทธิใช้ไปในกิจกรรมลงทุน</b>	<b>(119,920,872)</b>	<b>(120,506,378)</b>	<b>(66,307,246)</b>	<b>(81,151,151)</b>
<b>กระแสเงินสดจากกิจกรรมจัดหาเงิน</b>				
เงินเบิกเกินบัญชีธนาคารเพิ่มขึ้น (ลดลง)	1,444,182	(4)	-	-
จ่ายเงินกู้ยืมระยะยาวจากกิจการที่เกี่ยวข้องกัน	-	(8,300,000)	-	(8,300,000)
เงินสดรับจากเงินกู้ยืมระยะยาวจากสถาบันการเงิน	20,000,000	10,000,000	-	-
จ่ายเงินกู้ยืมระยะยาวจากสถาบันการเงิน	(111,960,000)	(46,360,000)	(87,800,000)	(29,200,000)
จ่ายเงินหนี้สินตามสัญญาเช่าการเงิน	(6,896,492)	(3,512,927)	(3,509,363)	(2,034,557)
เงินสดรับชำระค่าหุ้นเพิ่มทุนของบริษัทฯ	162,938,115	87,500,000	162,938,115	87,500,000
เงินสดรับจากการเพิ่มทุนของบริษัทย่อย	2,621,750	-	-	-
จ่ายเงินปันผล	(24,000,000)	(21,752,870)	(24,000,000)	(21,000,000)
จ่ายดอกเบี้ย	(16,568,400)	(19,363,770)	(9,023,666)	(11,648,738)
<b>เงินสดสุทธิจาก (ใช้ไปใน) กิจกรรมจัดหาเงิน</b>	<b>27,579,155</b>	<b>(1,789,571)</b>	<b>38,605,086</b>	<b>15,316,705</b>
<b>เงินสดและรายการเทียบเท่าเงินสดเพิ่มขึ้น (ลดลง) สุทธิ</b>	<b>(8,199,568)</b>	<b>2,660,571</b>	<b>31,988,159</b>	<b>(25,466,577)</b>
เงินสดและรายการเทียบเท่าเงินสดต้นปี	104,379,928	101,719,357	30,408,097	55,874,674
<b>เงินสดและรายการเทียบเท่าเงินสดปลายปี</b>	<b>96,180,360</b>	<b>104,379,928</b>	<b>62,396,256</b>	<b>30,408,097</b>
<b>ข้อมูลกระแสเงินสดเปิดเผยเพิ่มเติม</b>				
รายการที่ไม่ใช่เงินสด				
ซื้อส่วนปรับปรุงอาคารและอุปกรณ์ที่ยังไม่ได้จ่ายชำระ	5,203,195	1,336,225	2,059,000	223,630
ซื้อยานพาหนะโดยการทำสัญญาเช่าการเงิน	991,000	353,500	-	-
จัดประเภทส่วนปรับปรุงอาคารเป็นอสังหาริมทรัพย์ เพื่อการลงทุน	105,000	-	-	-
โอนสินทรัพย์ระหว่างก่อสร้างเป็นสิทธิการเช่า	6,639,211	-	-	-

หมายเหตุประกอบงบการเงินเป็นส่วนหนึ่งของงบการเงินนี้

# งบแสดงการเปลี่ยนแปลงส่วนของผู้ถือหุ้น

บริษัท ศรีวิชัยเวชวิวัฒน์ จำกัด (มหาชน) และบริษัทย่อย  
สำหรับปีสิ้นสุดวันที่ 31 ธันวาคม 2555

รายงานประจำปี 2555  
Annual Report 2012



หน่วย: บาท

		งบการเงินรวม									
		ส่วนของผู้ถือหุ้นของบริษัทฯ									
		องค์ประกอบอื่นของส่วนของผู้ถือหุ้น							ส่วนของผู้มี		
		การเปลี่ยนแปลงใน							ส่วนได้เสียที่		
		ผลต่างจากการ							ไม่มีอำนาจควบคุม		
		รวมกิจการภายใต้							รวม		
		ส่วนได้เสียในบริษัทย่อย							ส่วนของผู้ถือหุ้น		
		รวมองค์ประกอบอื่น							ของบริษัทย่อย		
		ของส่วนของผู้ถือหุ้น							รวม		
		ของบริษัทย่อย							รวม		
หมายเหตุ	ทุนเรือนหุ้นที่ออก	ส่วนเกินมูลค่า	กำไรสะสม		รวมกิจการภายใต้	ส่วนได้เสียในบริษัทย่อย	รวมองค์ประกอบอื่น	ส่วนของผู้ถือหุ้น	ส่วนของผู้มี	รวม	
	และชำระแล้ว	หุ้นสามัญ	จัดสรรแล้ว	ยังไม่ได้จัดสรร	การควบคุมเดียวกัน	ที่ไม่ส่งผลให้	ของส่วนของผู้ถือหุ้น	ของบริษัทย่อย	ส่วนได้เสียที่	รวม	
						สูญเสียการควบคุม			ไม่มีอำนาจควบคุม		
	ยอดคงเหลือ ณ วันที่ 1 มกราคม 2554	312,500,000	10,000,000	4,611,816	112,624,037	37,621,037	(14,600,467)	23,020,570	462,756,423	52,260,423	515,016,846
	ผลต่างจากการซื้อเงินลงทุนในบริษัท										
	ที่อยู่ภายใต้การควบคุมเดียวกัน	27	-	-	-	(90,298)	-	(90,298)	(90,298)	2	(90,296)
	การเปลี่ยนแปลงจากการเพิ่มสัดส่วน										
	การถือหุ้นในบริษัทย่อย	28	-	-	-	-	11,684,337	11,684,337	11,684,337	(11,684,337)	-
	ซื้อเงินลงทุนในบริษัทย่อยจากผู้มีส่วนได้เสีย										
	ที่ไม่มีอำนาจควบคุมของบริษัทย่อย									(27,106,500)	(27,106,500)
	ออกหุ้นสามัญเพิ่มทุน	21	87,500,000	-	-	-	-	-	87,500,000	-	87,500,000
	สำรองตามกฎหมาย	22	-	-	3,533,258	(3,533,258)	-	-	-	-	-
	เงินปันผลจ่าย	29	-	-	-	(21,000,000)	-	-	(21,000,000)	-	(21,000,000)
	เงินปันผลจ่ายแก่ผู้มีส่วนได้เสีย										
	ที่ไม่มีอำนาจควบคุมของบริษัทย่อย									(752,870)	(752,870)
	กำไรขาดทุนเบ็ดเสร็จรวมสำหรับปี									1,649,594	40,173,622
	ยอดคงเหลือ ณ วันที่ 31 ธันวาคม 2554	400,000,000	10,000,000	8,145,074	126,614,807	37,530,739	(2,916,130)	34,614,609	579,374,490	14,366,312	593,740,802
	ยอดคงเหลือ ณ วันที่ 1 มกราคม 2555	400,000,000	10,000,000	8,145,074	126,614,807	37,530,739	(2,916,130)	34,614,609	579,374,490	14,366,312	593,740,802
	ออกหุ้นสามัญเพิ่มทุน	21	135,000,000	27,938,115	-	-	-	-	162,938,115	-	162,938,115
	สำรองตามกฎหมาย	22	-	-	1,426,911	(1,426,911)	-	-	-	-	-
	ส่วนของผู้มีส่วนได้เสียที่ไม่มีอำนาจควบคุม										
	ของบริษัทย่อยเพิ่มขึ้น	12	-	-	-	-	-	-	-	2,621,750	2,621,750
	เงินปันผลจ่าย	29	-	-	-	(24,000,000)	-	-	(24,000,000)	-	(24,000,000)
	กำไรขาดทุนเบ็ดเสร็จรวมสำหรับปี									(1,105,009)	7,931,931
	ยอดคงเหลือ ณ วันที่ 31 ธันวาคม 2555	535,000,000	37,938,115	9,571,985	110,224,836	37,530,739	(2,916,130)	34,614,609	727,349,545	15,883,053	743,232,598

หมายเหตุประกอบงบการเงินเป็นส่วนหนึ่งของการเงินนี้

## งบแสดงการเปลี่ยนแปลงส่วนของผู้ถือหุ้น (ต่อ)

บริษัท ศรีวิชัยเวชวิวัฒน์ จำกัด (มหาชน) และบริษัทย่อย  
สำหรับปีสิ้นสุดวันที่ 31 ธันวาคม 2555

รายงานประจำปี 2555  
Annual Report 2012



หน่วย: บาท

หมายเหตุ		งบการเงินเฉพาะกิจการ				
		ทุนเรือนหุ้นที่ออก และชำระแล้ว	ส่วนเกินมูลค่า หุ้นสามัญ	กำไรสะสม		รวมส่วนของผู้ถือหุ้น
				จัดสรรแล้ว	ยังไม่ได้จัดสรร	
<b>ยอดคงเหลือ ณ วันที่ 1 มกราคม 2554</b>		312,500,000	10,000,000	4,611,816	78,904,110	406,015,926
ออกหุ้นสามัญเพิ่มทุน		87,500,000	-	-	-	87,500,000
สำรองตามกฎหมาย		-	-	3,533,258	(3,533,258)	-
เงินปันผลจ่าย		-	-	-	(21,000,000)	(21,000,000)
กำไรขาดทุนเบ็ดเสร็จรวมสำหรับปี		-	-	-	31,550,885	31,550,885
<b>ยอดคงเหลือ ณ วันที่ 31 ธันวาคม 2554</b>		400,000,000	10,000,000	8,145,074	85,921,737	504,066,811
<b>ยอดคงเหลือ ณ วันที่ 1 มกราคม 2555</b>		400,000,000	10,000,000	8,145,074	85,921,737	504,066,811
ออกหุ้นสามัญเพิ่มทุน		135,000,000	27,938,115	-	-	162,938,115
สำรองตามกฎหมาย		-	-	1,426,911	(1,426,911)	-
เงินปันผลจ่าย		-	-	-	(24,000,000)	(24,000,000)
กำไรขาดทุนเบ็ดเสร็จรวมสำหรับปี		-	-	-	28,538,223	28,538,223
<b>ยอดคงเหลือ ณ วันที่ 31 ธันวาคม 2555</b>		535,000,000	37,938,115	9,571,985	89,033,049	671,543,149

หมายเหตุประกอบงบการเงินเป็นส่วนหนึ่งของงบการเงินนี้



## บริษัท ศรีวิชัยเวชวิวัฒน์ จำกัด (มหาชน) และบริษัทย่อย หมายเหตุประกอบงบการเงินรวม สำหรับปีสิ้นสุดวันที่ 31 ธันวาคม 2555

### 1. ข้อมูลทั่วไป

บริษัท ศรีวิชัยเวชวิวัฒน์ จำกัด (มหาชน) (“บริษัทฯ”) เป็นบริษัทมหาชนซึ่งจัดตั้งและมีภูมิลำเนาในประเทศไทย ธุรกิจหลักของบริษัทฯ คือการประกอบกิจการโรงพยาบาล ที่อยู่ตามที่ตั้งทะเบียนของบริษัทฯอยู่ที่ 74/5 หมู่ 4 ถนนเพชรเกษม ตำบลอ้อมน้อย อำเภอกระทุ่มแบน จังหวัดสมุทรสาคร

### 2. เกณฑ์ในการจัดทำงบการเงิน

2.1 งบการเงินนี้จัดทำขึ้นตามมาตรฐานการบัญชีที่กำหนดในพระราชบัญญัติวิชาชีพบัญชี พ.ศ. 2547 โดยแสดงรายการในงบการเงินตามข้อกำหนดในประกาศกรมพัฒนาธุรกิจการค้าลงวันที่ 28 กันยายน 2554 ออกตามความในพระราชบัญญัติการบัญชี พ.ศ. 2543

งบการเงินฉบับภาษาไทยเป็นงบการเงินฉบับที่บริษัทฯ ใช้เป็นทางการตามกฎหมาย งบการเงินฉบับภาษาอังกฤษแปลจากงบการเงินฉบับภาษาไทยนี้

งบการเงินนี้ได้จัดทำขึ้นโดยใช้เกณฑ์ราคาทุนเดิมเว้นแต่จะได้เปิดเผยเป็นอย่างอื่นในนโยบายการบัญชี

#### 2.2 เกณฑ์ในการจัดทำงบการเงินรวม

ก) งบการเงินรวมนี้ได้จัดทำขึ้นโดยรวมงบการเงินของบริษัท ศรีวิชัยเวชวิวัฒน์ จำกัด (มหาชน) (ซึ่งต่อไปนี้จะเรียกว่า “บริษัทฯ”) และบริษัทย่อย (ซึ่งต่อไปนี้จะเรียกว่า “บริษัทย่อย”) ดังต่อไปนี้

ชื่อบริษัท	ลักษณะธุรกิจ	จัดตั้งขึ้นใน ประเทศ	อัตราร้อยละ ของการถือหุ้น	
			2555	2554
			ร้อยละ	ร้อยละ
บริษัท สายวิชัยพัฒนา จำกัด	ประกอบกิจการโรงพยาบาล	ไทย	94.76	94.76
บริษัท ศรีสาครเวชวิวัฒน์ จำกัด	ประกอบกิจการโรงพยาบาล	ไทย	94.94	94.94
บริษัท โรงเรียน ศรีวิชัยอาชีวศึกษา จำกัด	ประกอบกิจการโรงเรียนอาชีวศึกษา	ไทย	99.98	99.98

ข) บริษัทฯ นำงบการเงินของบริษัทย่อยมารวมในการจัดทำงบการเงินรวมตั้งแต่วันที่บริษัทฯ มีอำนาจในการควบคุมบริษัทย่อยจนถึงวันที่บริษัทฯ สิ้นสุดการควบคุมบริษัทย่อยนั้น

ค) งบการเงินของบริษัทย่อยได้จัดทำขึ้นโดยใช้นโยบายการบัญชีที่สำคัญเช่นเดียวกันกับของบริษัทฯ

ง) ยอดคงค้างระหว่างบริษัทฯ และบริษัทย่อย รายการค้าระหว่างกันที่มีสาระสำคัญได้ถูกตัดออกจากงบการเงินรวมนี้แล้ว

จ) ส่วนของผู้มีส่วนได้เสียที่ไม่มีอำนาจควบคุม คือ จำนวนกำไรหรือขาดทุนและสินทรัพย์สุทธิของบริษัทย่อยส่วนที่ไม่ได้เป็นของบริษัทฯ และแสดงเป็นรายการแยกต่างหากในส่วนของกำไรหรือขาดทุนรวมและส่วนของผู้ถือหุ้นในงบแสดงฐานะการเงินรวม





2.3 บริษัทฯ จัดทำงบการเงินเฉพาะกิจการเพื่อประโยชน์ต่อสาธารณะ โดยแสดงเงินลงทุนในบริษัทย่อยตามวิธีราคาทุน

### 3. มาตรฐานการบัญชีใหม่ที่ยังไม่มีผลบังคับใช้

สภาวิชาชีพบัญชีได้ออกมาตรฐานการบัญชีฉบับปรับปรุงและมาตรฐานการบัญชีใหม่ซึ่งมีผลบังคับใช้สำหรับรอบระยะเวลาบัญชีที่เริ่มในหรือหลังวันที่ 1 มกราคม 2556 ตามรายละเอียดข้างล่างนี้

มาตรฐานการบัญชี	
ฉบับที่ 12	ภาษีเงินได้
ฉบับที่ 20 (ปรับปรุง 2552)	การบัญชีสำหรับเงินอุดหนุนจากรัฐบาล และการเปิดเผยข้อมูลเกี่ยวกับความช่วยเหลือจากรัฐบาล
ฉบับที่ 21 (ปรับปรุง 2552)	ผลกระทบจากการเปลี่ยนแปลงของอัตราแลกเปลี่ยนเงินตราต่างประเทศ
มาตรฐานการรายงานทางการเงิน	
ฉบับที่ 8	ส่วนงานดำเนินงาน
การตีความมาตรฐานการบัญชี	
ฉบับที่ 10	ความช่วยเหลือจากรัฐบาล - กรณีที่ไม่มีความเกี่ยวข้องอย่างเฉพาะเจาะจงกับกิจกรรมดำเนินงาน
ฉบับที่ 21	ภาษีเงินได้ - การได้รับประโยชน์จากสินทรัพย์ที่ไม่ได้คิดค่าเสื่อมราคาใหม่ที่ราคาใหม่
ฉบับที่ 25	ภาษีเงินได้ - การเปลี่ยนแปลงสถานภาพทางภาษีของกิจการหรือของผู้ถือหุ้น

ฝ่ายบริหารของบริษัทฯ เชื่อว่ามาตรฐานการบัญชีข้างต้นจะไม่มีผลกระทบอย่างเป็นทางการเงินเมื่อนำมาถือปฏิบัติ ยกเว้นมาตรฐานการบัญชีดังต่อไปนี้

#### มาตรฐานการบัญชี ฉบับที่ 12 เรื่อง ภาษีเงินได้

มาตรฐานการบัญชีฉบับนี้กำหนดให้กิจการระบุผลแตกต่างชั่วคราวที่เกิดจากความแตกต่างของมูลค่าสินทรัพย์และหนี้สินระหว่างเกณฑ์ทางบัญชีและภาษีอากร เพื่อรับรู้ผลกระทบทางภาษีเป็นสินทรัพย์หรือหนี้สินภาษีเงินได้รอการตัดบัญชีตามหลักเกณฑ์ที่กำหนด ฝ่ายบริหารของบริษัทฯ คาดว่าการนำมาตรฐานการบัญชีดังกล่าวมาใช้ จะมีผลทำให้กำไรสะสมที่ยกมาต้นปี 2556 ของบริษัทฯ และบริษัทย่อยมีจำนวนเพิ่มขึ้นประมาณ 4 ล้านบาท (เฉพาะของบริษัทฯ: ลดลงประมาณ 3 ล้านบาท)

นอกจากนี้ สภาวิชาชีพบัญชีได้ออกประกาศสภาวิชาชีพบัญชี ฉบับที่ 30/2555 - 34/2555 ซึ่งลงประกาศในราชกิจจานุเบกษา เมื่อวันที่ 17 มกราคม 2556 ให้ใช้แนวปฏิบัติทางบัญชีและการตีความมาตรฐานการบัญชี ดังต่อไปนี้



วันที่มีผลบังคับใช้

แนวปฏิบัติทางบัญชีเกี่ยวกับการโอนและการรับโอนสินทรัพย์ทางการเงิน	1 มกราคม 2556
การตีความมาตรฐานการบัญชี	
ฉบับที่ 29 การเปิดเผยข้อมูลของข้อตกลงสัมปทานบริการ	1 มกราคม 2557
การตีความมาตรฐานการรายงานทางการเงิน	
ฉบับที่ 4 การประเมินว่าข้อตกลงประกอบด้วยสัญญาเช่าหรือไม่	1 มกราคม 2557
ฉบับที่ 12 ข้อตกลงสัมปทานบริการ	1 มกราคม 2557
ฉบับที่ 13 โปรแกรมสิทธิพิเศษแก่ลูกค้า	1 มกราคม 2557

ฝ่ายบริหารของบริษัทฯได้ประเมินแล้วเห็นว่าแนวปฏิบัติทางบัญชีเกี่ยวกับการโอนและการรับโอนสินทรัพย์ทางการเงิน การตีความมาตรฐานการบัญชีฉบับที่ 29 การตีความมาตรฐานการรายงานทางการเงินฉบับที่ 4 และการตีความมาตรฐานการรายงานทางการเงินฉบับที่ 12 ไม่เกี่ยวเนื่องกับธุรกิจของบริษัทฯและบริษัทย่อย ส่วนการตีความมาตรฐานการรายงานทางการเงินฉบับที่ 13 อยู่ระหว่างการประเมินผลกระทบต่องบการเงินในปีที่เริ่มใช้ ซึ่งยังไม่สามารถสรุปผลได้ในขณะนี้

## 4. นโยบายการบัญชีที่สำคัญ

### 4.1. การรับรู้รายได้

#### รายได้จากการประกอบกิจการโรงพยาบาล

รายได้จากการประกอบกิจการโรงพยาบาลโดยส่วนใหญ่ประกอบด้วยรายได้ค่ารักษาพยาบาล ค่ายาและค่าห้องพัก และจะบันทึกเป็นรายได้เมื่อได้ขายยาหรือเมื่อได้ให้บริการแล้ว ยกเว้นรายได้จากการประกอบกิจการที่ได้จากสำนักงานประกันสังคมที่จะรับรู้รายได้ตามอัตราเหมาจ่ายและอัตรา ความรุนแรงของโรคต่อจำนวนผู้ประกันตนที่ขึ้นทะเบียนกับทางบริษัทฯและบริษัทย่อย

#### รายได้ค่าเล่าเรียนและรายได้ค่าเอกสารประกอบการเรียน

รายได้ค่าเล่าเรียนและรายได้ค่าเอกสารประกอบการเรียน รับรู้เป็นรายได้ตามระยะเวลาของหลักสูตร

#### รายได้ค่าเช่า

รายได้ค่าเช่ารับรู้เป็นรายได้ตามระยะเวลาของการให้เช่าและตามอัตราที่กำหนดในสัญญา

#### ดอกเบี้ยรับ

ดอกเบี้ยรับถือเป็นรายได้ตามเกณฑ์คงค้างโดยคำนึงถึงอัตราผลตอบแทนที่แท้จริง

#### เงินปันผลรับ

เงินปันผลรับถือเป็นรายได้เมื่อบริษัทฯมีสิทธิในการรับเงินปันผล

### 4.2 เงินสดและรายการเทียบเท่าเงินสด

เงินสดและรายการเทียบเท่าเงินสด หมายถึง เงินสดและเงินฝากธนาคาร และเงินลงทุนระยะสั้นที่มีสภาพคล่องสูง ซึ่งถึงกำหนดจ่ายคืนภายในระยะเวลาไม่เกิน 3 เดือนนับจากวันที่ได้มาและไม่มีข้อจำกัดในการเบิกใช้



#### 4.2 ลูกหนี้การค้า

เงินสดและรายการเทียบเท่าเงินสด หมายถึง เงินสดและเงินฝากธนาคาร และเงินลงทุนระยะสั้นที่มีสภาพคล่องสูงซึ่งถึงกำหนดจ่ายคืนภายในระยะเวลาไม่เกิน 3 เดือน นับจากวันที่ได้มาและไม่มีข้อจำกัดในการเบิกใช้

#### 4.3 ยา เวชภัณฑ์และวัสดุคงเหลือ

ลูกหนี้การค้าแสดงมูลค่าตามจำนวนมูลค่าสุทธิที่จะได้รับ บริษัทฯบันทึกค่าเผื่อหนี้สงสัยจะสูญสำหรับผลขาดทุนโดยประมาณที่อาจเกิดขึ้นจากการเก็บเงินจากลูกหนี้ไม่ได้ซึ่งโดยทั่วไปพิจารณาจากประสบการณ์การเก็บเงินและการวิเคราะห์อายุหนี้

#### 4.4 ยา เวชภัณฑ์และวัสดุคงเหลือ

ยา เวชภัณฑ์และวัสดุคงเหลือแสดงมูลค่าราคาตามราคาทุน (วิธีถัวเฉลี่ย) หรือมูลค่าสุทธิที่จะได้รับแล้วแต่ราคาใดจะต่ำกว่า

#### 4.5 เงินลงทุน

เงินลงทุนในบริษัทย่อยที่แสดงอยู่ในงบการเงินเฉพาะกิจการแสดงมูลค่าตามวิธีราคาทุน

#### 4.6 อสังหาริมทรัพย์เพื่อการลงทุน

บริษัทย่อยบันทึกมูลค่าเริ่มแรกของอสังหาริมทรัพย์เพื่อการลงทุนในราคาทุนซึ่งรวมต้นทุนการทำรายการ หลังจากนั้น บริษัทย่อยจะบันทึกอสังหาริมทรัพย์เพื่อการลงทุนด้วยราคาทุนหักค่าเสื่อมราคาสะสมและค่าเผื่อการด้อยค่า (ถ้ามี)

ค่าเสื่อมราคาของอสังหาริมทรัพย์เพื่อการลงทุนคำนวณจากราคาทุนโดยวิธีเส้นตรงตามอายุการให้ประโยชน์โดยประมาณ 5 - 20 ปี ค่าเสื่อมราคาของอสังหาริมทรัพย์เพื่อการลงทุนรวมอยู่ในการคำนวณผลการดำเนินงาน

บริษัทย่อยจะรับรู้ผลต่างระหว่างจำนวนเงินที่ได้รับสุทธิจากการจำหน่ายกับมูลค่าตามบัญชีของสินทรัพย์ในส่วนของการกำไรหรือขาดทุนในงวดที่ตัดรายการอสังหาริมทรัพย์เพื่อการลงทุนออกจากบัญชี

#### 4.7 ที่ดิน อาคารและอุปกรณ์ และค่าเสื่อมราคา

ที่ดินแสดงมูลค่าตามราคาทุน อาคารและอุปกรณ์แสดงมูลค่าตามราคาทุนหักค่าเสื่อมราคาสะสม และค่าเผื่อการด้อยค่าของสินทรัพย์ (ถ้ามี)

ค่าเสื่อมราคาของอาคารและอุปกรณ์คำนวณจากราคาทุนของสินทรัพย์โดยวิธีเส้นตรงตามอายุการให้ประโยชน์โดยประมาณดังนี้

อาคาร	-	40, 50	ปี
ส่วนปรับปรุงอาคาร	-	5, 20	ปี
เครื่องมือและอุปกรณ์การแพทย์	-	5, 10	ปี
เครื่องตกแต่ง ติดตั้ง และเครื่องใช้สำนักงาน	-	3, 5	ปี
ยานพาหนะ	-	5	ปี

ค่าเสื่อมราคารวมอยู่ในการคำนวณผลการดำเนินงาน ไม่มีการคิดค่าเสื่อมราคาสำหรับที่ดิน สินทรัพย์ระหว่างติดตั้งและระหว่างก่อสร้าง

บริษัทฯและบริษัทย่อยตัดรายการที่ดิน อาคารและอุปกรณ์ออกจากบัญชี เมื่อจำหน่ายสินทรัพย์หรือคาดว่าจะไม่ได้รับประโยชน์เชิงเศรษฐกิจในอนาคตจากการใช้หรือการจำหน่ายสินทรัพย์ รายการผลกำไรหรือขาดทุนจากการจำหน่ายสินทรัพย์จะรับรู้ในส่วนของการกำไรหรือขาดทุนเมื่อบริษัทฯ ตัดรายการสินทรัพย์นั้นออกจากบัญชี

#### 4.8 สิทธิการเช่า

สิทธิการเช่าแสดงตามราคาทุนหักค่าตัดจำหน่ายสะสมและค่าเผื่อการด้อยค่าของสินทรัพย์ (ถ้ามี) ค่าตัดจำหน่ายคำนวณจากราคาทุนของสิทธิการเช่าโดยวิธีเส้นตรงตามระยะเวลาที่ระบุในสัญญาเช่าที่ดิน ค่าตัดจำหน่ายรวมอยู่ในการคำนวณผลการดำเนินงาน

#### 4.9 รายการธุรกิจกับบุคคลหรือกิจการที่เกี่ยวข้องกัน

บุคคลหรือกิจการที่เกี่ยวข้องกันกับบริษัทฯและบริษัทย่อย หมายถึง บุคคลหรือกิจการที่ผู้อำนวยการควบคุมบริษัทฯและบริษัทย่อยหรือถูกบริษัทฯและบริษัทย่อยควบคุมไม่ว่าจะเป็นโดยทางตรงหรือทางอ้อม หรืออยู่ภายใต้การควบคุมเดียวกันกับบริษัทฯและบริษัทย่อย

#### 4.10 สัญญาเช่าระยะยาว

สัญญาเช่าที่ดิน อาคารและอุปกรณ์ที่มีความเสี่ยงและผลตอบแทนของความเป็นเจ้าของส่วนใหญ่ได้โอนไปให้กับผู้เช่าถือเป็นสัญญาเช่าการเงิน สัญญาเช่าการเงินจะบันทึกเป็นรายจ่ายฝ่ายทุนด้วยมูลค่ายุติธรรมของสินทรัพย์ที่เช่าหรือมูลค่าปัจจุบันสุทธิของจำนวนเงินที่ต้องจ่ายตามสัญญาเช่าแล้วแต่มูลค่าใดจะต่ำกว่า ภาระผูกพันตามสัญญาเช่าหักค่าใช้จ่ายทางการเงินจะบันทึกเป็นหนี้สินระยะยาว ส่วนดอกเบี้ยจ่ายจะบันทึกในส่วนของการกำไรหรือขาดทุนตลอดอายุของสัญญาเช่า สินทรัพย์ที่ได้มาตามสัญญาเช่าการเงินจะคิดค่าเสื่อมราคาตลอดอายุการใช้งานของสินทรัพย์ที่เช่า



สัญญาเช่าที่ดิน อาคาร และอุปกรณ์ที่มีความเสี่ยง และผลตอบแทนของความเป็นเจ้าของส่วนใหญ่ไม่ได้โอนไปให้กับผู้เช่าถือเป็นสัญญาเช่าดำเนินงาน จำนวนเงินที่จ่ายตามสัญญาเช่าดำเนินงานรับรู้เป็นค่าใช้จ่ายในส่วนของกำไรหรือขาดทุนตามวิธีเส้นตรงตลอดอายุของสัญญาเช่า

#### 4.11 การด้อยค่าของสินทรัพย์

ทุกวันสิ้นรอบระยะเวลารายงาน บริษัทฯและบริษัทย่อยจะทำการประเมินการด้อยค่าของที่ดิน อาคารและอุปกรณ์หรือสินทรัพย์ไม่มีตัวตนอื่นของบริษัทฯและบริษัทย่อยหากมีข้อบ่งชี้ว่าสินทรัพย์ดังกล่าวอาจด้อยค่า บริษัทฯและบริษัทย่อยรับรู้ขาดทุนจากการด้อยค่า เมื่อมูลค่าที่คาดว่าจะได้รับคืนของสินทรัพย์มีมูลค่าต่ำกว่ามูลค่าตามบัญชีของสินทรัพย์นั้น ทั้งนี้มูลค่าที่คาดว่าจะได้รับคืนหมายถึงมูลค่ายุติธรรมหักต้นทุนในการขายของสินทรัพย์หรือมูลค่าจากการใช้สินทรัพย์แล้วแต่ราคาใดจะสูงกว่า

#### 4.12 ผลประโยชน์ของพนักงาน

##### ผลประโยชน์ระยะสั้นของพนักงาน

บริษัทฯและบริษัทย่อยรับรู้ เงินเดือน ค่าจ้าง โบนัส และเงินสมทบกองทุนประกันสังคมเป็นค่าใช้จ่ายเมื่อเกิดรายการ

##### ผลประโยชน์หลังออกจากงานของพนักงาน

###### โครงการสมทบเงิน

บริษัทฯ บริษัทย่อยและพนักงานได้ร่วมกันจัดตั้งกองทุนสำรองเลี้ยงชีพ ซึ่งประกอบด้วยเงินที่พนักงานจ่ายสะสมและเงินที่บริษัทฯและบริษัทย่อยจ่ายสมทบให้เป็นรายเดือน สินทรัพย์ของกองทุนสำรองเลี้ยงชีพได้แยกออกจากสินทรัพย์ของบริษัทฯและบริษัทย่อย เงินที่บริษัทฯและบริษัทย่อยจ่ายสมทบกองทุนสำรองเลี้ยงชีพบันทึกเป็นค่าใช้จ่ายในปีที่เกิดรายการ

###### โครงการผลประโยชน์หลังออกจากงาน

บริษัทฯและบริษัทย่อยมีภาระสำหรับเงินชดเชยที่ต้องจ่ายให้แก่พนักงานเมื่อออกจากงานตามกฎหมายแรงงาน ซึ่งบริษัทฯและบริษัทย่อยถือว่าเงินชดเชยดังกล่าวเป็นโครงการผลประโยชน์หลังออกจากงานสำหรับพนักงาน

บริษัทฯและบริษัทย่อยคำนวณหนี้สินตามโครงการผลประโยชน์หลังออกจากงานของพนักงาน โดยใช้วิธีคิดลดแต่ละหน่วยที่ประมาณการไว้ (Projected Unit Credit Method) โดยผู้เชี่ยวชาญอิสระได้ทำการประเมินภาระผูกพันดังกล่าวตามหลักคณิตศาสตร์

ประกันภัย

ในการปฏิบัติตามมาตรฐานการบัญชี ฉบับที่ 19 เรื่อง ผลประโยชน์ของพนักงาน เป็นครั้งแรกในปี 2554 บริษัทฯและบริษัทย่อยเลือกรับรู้หนี้สินในช่วงการเปลี่ยนแปลงที่มากกว่าหนี้สินที่รับรู้ ณ เดียวกันตามนโยบายการบัญชีเดิม โดยบันทึกปรับกับกำไรสะสม ณ วันต้นงวดของปี 2554

#### 4.13 ประมาณการหนี้สิน

บริษัทฯและบริษัทย่อยจะบันทึกประมาณการหนี้สินไว้ในบัญชีเมื่อภาระผูกพันซึ่งเป็นผลมาจากเหตุการณ์ในอดีตได้เกิดขึ้นแล้ว และมีความเป็นไปได้ค่อนข้างแน่นอนว่าบริษัทฯและบริษัทย่อยจะเสียทรัพยากรเชิงเศรษฐกิจไปเพื่อปลดปล่อยภาระผูกพันนั้น และบริษัทฯและบริษัทย่อยสามารถประมาณมูลค่าภาระผูกพันนั้นได้อย่างน่าเชื่อถือ

#### 4.14 ภาษีเงินได้

บริษัทฯและบริษัทย่อยบันทึกภาษีเงินได้ตามจำนวนที่คาดว่าจะจ่ายให้กับหน่วยงานจัดเก็บภาษีของรัฐ โดยคำนวณจากกำไรทางภาษีตามหลักเกณฑ์ที่กำหนดในกฎหมายภาษีอากร

### 5. การใช้ดุลยพินิจและประมาณการทางบัญชีที่สำคัญ

ในการจัดทำงบการเงินตามมาตรฐานการรายงานทางการเงิน ฝ่ายบริหารจำเป็นต้องใช้ดุลยพินิจและการประมาณการในเรื่องที่มีความไม่แน่นอนเสมอ การใช้ดุลยพินิจและการประมาณการดังกล่าวนี้ส่งผลกระทบต่อจำนวนเงินที่แสดงในงบการเงินและต่อข้อมูลที่แสดงในหมายเหตุประกอบงบการเงิน ผลที่เกิดขึ้นจริงอาจแตกต่างไปจากจำนวนที่ประมาณการไว้ การใช้ดุลยพินิจและการประมาณการที่สำคัญมีดังนี้

#### สัญญาเช่า

ในการพิจารณาประเภทของสัญญาเช่าว่าเป็นสัญญาเช่าดำเนินงานหรือสัญญาเช่าทางการเงินฝ่ายบริหารได้ใช้ดุลยพินิจในการประเมินเงื่อนไขและรายละเอียดของสัญญาเพื่อพิจารณาว่าบริษัทฯและบริษัทย่อยได้โอนหรือรับโอนความเสี่ยงและผลประโยชน์ในสินทรัพย์ที่เช่าดังกล่าวแล้วหรือไม่

#### ค่าเผื่อนี่สงสัยจะสูญของลูกหนี้

ในการประมาณค่าเผื่อนี่สงสัยจะสูญของลูกหนี้ ฝ่ายบริหารจำเป็นต้องใช้ดุลยพินิจในการประมาณการผลขาดทุนที่คาดว่าจะเกิดขึ้นจากลูกหนี้แต่ละราย โดยคำนึงถึงประสบการณ์การเก็บ





เงินในอดีต อายุของหนี้ที่ค้างและสถานะเศรษฐกิจที่เป็นอยู่ในขณะนั้น เป็นต้น

### รายได้ประกันสังคมค้างรับ

รายได้ประกันสังคมค้างรับเป็นรายได้ค่าบริการทางการแพทย์ที่ยังไม่ได้รับจากสำนักงานประกันสังคม ซึ่งบริษัทและบริษัทย่อยไม่สามารถทราบจำนวนเงินที่จะได้รับแน่นอน ผู้บริหารของบริษัทจึงได้ประมาณการรายได้ค้างรับดังกล่าวตามหลักเกณฑ์วิธีการและเงื่อนไขตามที่กำหนด โดยหน่วยงานดังกล่าว และจากจำนวนเงินที่ได้รับจริงครั้งล่าสุดควบคู่ไปกับภาวะการณ์ในปัจจุบัน ซึ่งผู้บริหารของบริษัทฯ เชื่อว่าผลที่เกิดขึ้นจริงในภายหลังจะไม่แตกต่างไปจากจำนวนที่ประมาณไว้อย่างเป็นทางการเป็นสาระสำคัญ

### ที่ดิน อาคารและอุปกรณ์และค่าเสื่อมราคา

ในการคำนวณค่าเสื่อมราคาของอาคารและอุปกรณ์ ฝ่ายบริหารจำเป็นต้องทำการประมาณอายุการให้ประโยชน์และมูลค่าคงเหลือเมื่อเลิกใช้งานของอาคารและอุปกรณ์ และต้องทบทวนอายุการให้ประโยชน์และมูลค่าคงเหลือใหม่หากมีการเปลี่ยนแปลงเกิดขึ้น

นอกจากนี้ ฝ่ายบริหารจำเป็นต้องสอบถามการด้อยค่าของที่ดิน อาคารและอุปกรณ์ในแต่ละช่วงเวลาและบันทึกขาดทุนจากการด้อยค่าหากคาดว่ามูลค่าที่คาดว่าจะได้รับคืนต่ำกว่ามูลค่าตามบัญชีของสินทรัพย์นั้น ในการนี้ฝ่ายบริหารจำเป็นต้องใช้ดุลยพินิจที่เกี่ยวข้องกับการคาดการณ์รายได้และค่าใช้จ่ายในอนาคตซึ่งเกี่ยวเนื่องกับสินทรัพย์นั้น

### ผลประโยชน์หลังออกจากงานของพนักงาน

#### ตามโครงการผลประโยชน์

หนี้สินตามโครงการผลประโยชน์หลังออกจากงานของพนักงาน ประมาณขึ้นตามหลักคณิตศาสตร์ประกันภัย ซึ่งต้องอาศัยข้อสมมติฐานต่างๆในการประมาณการนั้น เช่น อัตราคิดลด อัตราการขึ้นเงินเดือนในอนาคต อัตราการเกษียณ และอัตราการเปลี่ยนแปลงในจำนวนพนักงาน เป็นต้น

#### คดีฟ้องร้อง

บริษัทมีหนี้สินที่อาจเกิดขึ้นจากการถูกฟ้องร้องเรียกค่าเสียหาย ซึ่งฝ่ายบริหารได้ใช้ดุลยพินิจในการประเมินผลของคดีที่ถูกฟ้องร้องแล้วและเชื่อมั่นว่าจะไม่มีความเสียหายเกิดขึ้นจึงไม่ได้บันทึกประมาณการหนี้สินดังกล่าว ณ วันสิ้นรอบระยะเวลารายงาน

## 6. รายการธุรกิจกับกิจการที่เกี่ยวข้องกัน

ในระหว่างปี บริษัทฯและบริษัทย่อยมีรายการธุรกิจที่สำคัญกับบุคคลหรือกิจการที่เกี่ยวข้องกัน รายการธุรกิจดังกล่าวเป็นไปตามเงื่อนไขทางการค้าและเกณฑ์ตามที่ตกลงกันระหว่างบริษัทฯและบุคคลหรือกิจการที่เกี่ยวข้องกันเหล่านั้น ซึ่งเป็นไปตามปกติธุรกิจโดยสามารถสรุปได้ดังนี้

	งบการเงินรวม		งบการเงินเฉพาะกิจการ		(หน่วย: พันบาท) นโยบายการกำหนดราคา
	2555	2554	2555	2554	
<b>รายการธุรกิจกับบริษัทย่อย</b>					
(ตัดออกจากงบการเงินรวมแล้ว)					
รายได้ค่าบริการพยาบาล	-	-	1,450	5,148	ราคาตามการให้บริการ ลูกค้าทั่วไปหักส่วนลด
ดอกเบี้ยรับ	-	-	444	548	อัตราร้อยละ 3 ต่อปี
ค่าเช่ารับ	-	-	240	200	ราคาตามสัญญา
ค่าบริการพยาบาลจ่าย	-	-	4,789	2,774	ราคาตามการให้บริการ ลูกค้าทั่วไปหักส่วนลด
ดอกเบี้ยจ่าย	-	-	-	148	อัตราร้อยละ 3 ต่อปี
<b>รายการธุรกิจกับบริษัทที่เกี่ยวข้องกัน</b>					
ค่าที่ปรึกษา	240	405	75	75	ราคาตามสัญญา
ดอกเบี้ยจ่าย	-	103	-	103	อัตราร้อยละ 5.375 ต่อปี



ยอดคงค้างระหว่างบริษัทฯและกิจการที่เกี่ยวข้องกัน ณ วันที่ 31 ธันวาคม 2555 และ 2554 มีรายละเอียดดังนี้

(หน่วย: พันบาท)

	งบการเงินรวม		งบการเงินเฉพาะกิจการ	
	2555	2554	2555	2554
ลูกหนี้การค้าและลูกหนี้อื่น - กิจการที่เกี่ยวข้องกัน (หมายเหตุ 9)				
บริษัทย่อย	-	-	327	592
รวมลูกหนี้การค้าและลูกหนี้อื่น - กิจการที่เกี่ยวข้องกัน	-	-	327	592
เจ้าหนี้การค้า - กิจการที่เกี่ยวข้องกัน (หมายเหตุ 17)				
บริษัทย่อย	-	-	995	314
รวมเจ้าหนี้การค้า - กิจการที่เกี่ยวข้องกัน	-	-	995	314

เงินให้กู้ยืมระยะสั้นแก่กิจการที่เกี่ยวข้องกัน

ยอดคงค้างของเงินให้กู้ยืมระหว่างบริษัทฯและกิจการที่เกี่ยวข้องกัน ณ วันที่ 31 ธันวาคม 2555 และ 2554 และการเคลื่อนไหวของเงินให้กู้ยืมดังกล่าวมีรายละเอียดดังนี้

(หน่วย: พันบาท)

	ลักษณะ ความสัมพันธ์	งบการเงินเฉพาะกิจการ			
		ยอดคงเหลือ ณ วันที่		ยอดคงเหลือ ณ วันที่	
		31 ธันวาคม 2554	เพิ่มขึ้น ระหว่างปี	ลดลง ระหว่างปี	31 ธันวาคม 2555
เงินให้กู้ยืม					
บริษัท สายวิชัยพัฒนา จำกัด	บริษัทย่อย	50,000	-	(50,000)	-

ค่าตอบแทนกรรมการและผู้บริหาร

ในระหว่างปีสิ้นสุดวันที่ 31 ธันวาคม 2555 และ 2554 บริษัทฯและบริษัทย่อยมีค่าใช้จ่ายผลประโยชน์พนักงานที่ให้แก่กรรมการและผู้บริหาร ดังต่อไปนี้

(หน่วย: พันบาท)

	งบการเงินรวม		งบการเงินเฉพาะกิจการ	
	2555	2554	2555	2554
ผลประโยชน์ระยะสั้น	34,322	42,388	20,936	20,048
ผลประโยชน์หลังออกจากงาน	327	346	158	125
รวม	34,649	42,734	21,094	20,173

## 7. เงินสดและรายการเทียบเท่าเงินสด

(หน่วย: พันบาท)

	งบการเงินรวม		งบการเงินเฉพาะกิจการ	
	2555	2554	2555	2554
เงินสด	3,090	1,450	1,173	448
เงินฝากธนาคาร	93,090	67,930	61,223	29,960
ตัวแลกเปลี่ยน	-	35,000	-	-
รวม	96,180	104,380	62,396	30,408

ณ วันที่ 31 ธันวาคม 2555 เงินฝากออมทรัพย์ เงินฝากประจำและตัวแลกเปลี่ยนมีอัตราดอกเบี้ยระหว่างร้อยละ 0.125 ถึง 3.10 ต่อปี (2554: ระหว่างร้อยละ 0.50 ถึง 3.75 ต่อปี)

## 8. เงินลงทุนชั่วคราว

(หน่วย: พันบาท)

	งบการเงินรวม		งบการเงินเฉพาะกิจการ	
	2555	2554	2555	2554
เงินฝากประจำธนาคาร	40,000	-	40,000	-
รวม	40,000	-	40,000	-

## 9. ลูกหนี้การค้าและลูกหนี้อื่น

(หน่วย: พันบาท)

	งบการเงินรวม		งบการเงินเฉพาะกิจการ	
	2555	2554	2555	2554
ลูกหนี้การค้า - กิจการที่เกี่ยวข้องกัน				
อายุหนี้คงค้างนับจากวันที่ถึงกำหนดชำระ				
ยังไม่ถึงกำหนดชำระ	-	-	87	412
รวมลูกหนี้การค้า - กิจการที่เกี่ยวข้องกัน	-	-	87	412



(หน่วย: พันบาท)

	งบการเงินรวม		งบการเงินเฉพาะกิจการ	
	2555	2554	2555	2554
ลูกหนี้การค้า - กิจการที่ไม่เกี่ยวข้องกัน				
อายุหนี้คงค้างนับจากวันที่ถึงกำหนดชำระ				
ยังไม่ถึงกำหนดชำระ	41,458	36,288	18,897	12,851
ค้างชำระ				
ไม่เกิน 3 เดือน	6,001	9,226	1,874	2,123
3 - 6 เดือน	2,045	1,454	684	717
6 - 12 เดือน	1,118	1,863	274	495
มากกว่า 12 เดือน	1,475	2,823	344	907
<b>รวม</b>	<b>52,097</b>	<b>51,654</b>	<b>22,073</b>	<b>17,093</b>
หัก: ค่าเผื่อหนี้สงสัยจะสูญ	(1,471)	(3,105)	(342)	(1,190)
<b>รวมลูกหนี้การค้า - กิจการที่ไม่เกี่ยวข้องกัน, สุทธิ</b>	<b>50,626</b>	<b>48,549</b>	<b>21,731</b>	<b>15,903</b>
<b>รวมลูกหนี้การค้า - สุทธิ</b>	<b>50,626</b>	<b>48,549</b>	<b>21,818</b>	<b>16,315</b>
ลูกหนี้อื่น				
ลูกหนี้อื่น - กิจการที่เกี่ยวข้องกัน	-	-	240	180
ลูกหนี้อื่น - กิจการที่ไม่เกี่ยวข้องกัน	1,863	2,942	589	921
รายได้ค้างรับ				
รายได้ประกันสังคมค้างรับ	39,946	64,377	27,689	30,987
รายได้ค้างรับอื่น	5,456	8,039	3,189	4,090
<b>รวม</b>	<b>47,265</b>	<b>75,358</b>	<b>31,707</b>	<b>36,178</b>
หัก: ค่าเผื่อหนี้สงสัยจะสูญ	(390)	-	(111)	-
<b>รวมลูกหนี้อื่น - สุทธิ</b>	<b>46,875</b>	<b>75,358</b>	<b>31,596</b>	<b>36,178</b>
<b>รวมลูกหนี้การค้าและลูกหนี้อื่น - สุทธิ</b>	<b>97,501</b>	<b>123,907</b>	<b>53,414</b>	<b>52,493</b>

## 10. ยา เวชภัณฑ์และวัสดุคงเหลือ

(หน่วย: พันบาท)

	งบการเงินรวม		งบการเงินเฉพาะกิจการ	
	2555	2554	2555	2554
ยาและเวชภัณฑ์	13,439	14,498	5,870	6,860
วัสดุสิ้นเปลืองทางการแพทย์	7,596	7,485	2,862	3,089
วัสดุสิ้นเปลืองทั่วไป	2,126	1,782	619	627
<b>รวม</b>	<b>23,161</b>	<b>23,765</b>	<b>9,351</b>	<b>10,576</b>

## 11. เงินฝากธนาคารที่มีภาระค้ำประกัน

ยอดคงเหลือ ณ วันที่ 31 ธันวาคม 2554 คือ เงินฝากประจำซึ่งบริษัททยอยได้นำไปค้ำประกันหนังสือค้ำประกันธนาคาร

## 12. เงินลงทุนในบริษัทย่อย

เงินลงทุนในบริษัทย่อยตามที่แสดงอยู่ในงบการเงินเฉพาะกิจการ มีรายละเอียดดังต่อไปนี้

(หน่วย: พันบาท)

ชื่อบริษัท	ทุนเรียกชำระแล้ว		สัดส่วนเงินลงทุน		ราคาทุน		เงินปันผล ที่บริษัทฯ รักระหว่างปี	
	2555	2554	2555 (ร้อยละ)	2554 (ร้อยละ)	2555	2554	2555	2554
บริษัท สายวิชัยพัฒนา จำกัด	150,000	100,000	94.76	94.76	142,134	94,756	-	-
บริษัท ศรีสาครเวชวิวัฒน์ จำกัด	99,200	99,200	94.94	94.94	94,181	94,181	-	14,127
บริษัท โรงเรียนศรีวิชัยอาชีวศึกษา จำกัด	100	100	99.98	99.98	100	10	-	-
รวม					236,415	189,037	-	14,127

เมื่อวันที่ 24 มีนาคม 2555 ที่ประชุมสามัญผู้ถือหุ้นของบริษัท สายวิชัยพัฒนา จำกัด มีมติอนุมัติให้ เพิ่มทุนจดทะเบียน จากเดิม 100 ล้านบาท (หุ้นสามัญจำนวน 20 ล้านหุ้น มูลค่าที่ตราไว้หุ้นละ 5 บาท) เป็น 150 ล้านบาท (หุ้นสามัญจำนวน 30 ล้านหุ้น มูลค่าที่ตราไว้หุ้นละ 5 บาท) โดยออกหุ้นสามัญใหม่จำนวน 10 ล้านหุ้น มูลค่าที่ตราไว้หุ้นละ 5 บาท เพื่อเสนอขายให้แก่ผู้ถือหุ้นเดิม โดยจัดสรรให้กับ ผู้ถือหุ้นเดิมในอัตราส่วน 2 หุ้นเดิมต่อ 1 หุ้นใหม่ ซึ่งบริษัทฯ ได้ลงทุนเพิ่มตามจำนวนที่ได้รับการจัดสรรเป็น จำนวนเงิน 47.4 ล้านบาท เพื่อดำรงสัดส่วนเงินลงทุนเดิมไว้ บริษัทย่อยได้จดทะเบียนการเพิ่มทุนดังกล่าวกับกระทรวงพาณิชย์แล้ว เมื่อวันที่ 24 เมษายน 2555

## 13. อสังหาริมทรัพย์เพื่อการลงทุน

มูลค่าตามบัญชีของอสังหาริมทรัพย์เพื่อการลงทุน ณ วันที่ 31 ธันวาคม 2555 และ 2554 แสดงได้ดังนี้

(หน่วย: พันบาท)

	งบการเงินรวม		
	ที่ดิน	อาคารและ ส่วนปรับปรุงอาคาร	รวม
ณ วันที่ 31 ธันวาคม 2555:			
ราคาทุน	22,845	8,609	31,454
หัก ค่าเสื่อมราคาสะสม	-	(7,691)	(7,691)
มูลค่าตามบัญชี - สุทธิ	22,845	918	23,763
ณ วันที่ 31 ธันวาคม 2554:			
ราคาทุน	22,845	8,135	30,980
หัก ค่าเสื่อมราคาสะสม	-	(7,350)	(7,350)
มูลค่าตามบัญชี - สุทธิ	22,845	785	23,630





การกระทบบยอดมูลค่าตามบัญชีของอสังหาริมทรัพย์เพื่อการลงทุนสำหรับปี 2555 และ 2554 แสดงได้ดังนี้

(หน่วย: พันบาท)

	งบการเงินรวม	
	2555	2554
มูลค่าตามบัญชีต้นปี	23,630	23,903
ซื้อส่วนปรับปรุงอาคาร	369	-
จัดประเภทส่วนปรับปรุงอาคารจากที่ดิน อาคารและอุปกรณ์ เป็นอสังหาริมทรัพย์เพื่อการลงทุน	105	-
ค่าเสื่อมราคา	(341)	(273)
มูลค่าตามบัญชีปลายปี	23,763	23,630

มูลค่ายุติธรรมของอสังหาริมทรัพย์เพื่อการลงทุน ณ วันที่ 31 ธันวาคม 2555 และ 2554 แสดงได้ดังนี้

(หน่วย: พันบาท)

	งบการเงินรวม	
	2555	2554
ที่ดิน	24,803	24,803
อาคารและส่วนปรับปรุงอาคาร	4,657	4,667
รวม	29,460	29,470

มูลค่ายุติธรรมของอสังหาริมทรัพย์เพื่อการลงทุนประเมินโดยผู้ประเมินราคาอิสระโดยใช้เกณฑ์ราคาทุน

บริษัทย่อยได้จัดจ้างอสังหาริมทรัพย์เพื่อการลงทุน มูลค่าสุทธิตามบัญชี ณ วันที่ 31 ธันวาคม 2555 รวมเป็นจำนวนเงิน 24 ล้านบาท (2554: 24 ล้านบาท) เพื่อค้ำประกันวงเงินสินเชื่อจากธนาคารพาณิชย์

14. ที่ดิน อาคารและอุปกรณ์



หน่วย: พันบาท

ราคาทุน	งบการเงินรวม						
	ที่ดิน	อาคารและ ส่วนปรับปรุง อาคาร	เครื่องมือและ อุปกรณ์ การแพทย์	เครื่องตกแต่ง ติดตั้งและ เครื่องใช้สำนักงาน	ยานพาหนะ	สินทรัพย์ระหว่าง ติดตั้งและ ระหว่างก่อสร้าง	รวม
ณ วันที่ 1 มกราคม 2554	339,820	459,027	186,452	156,439	57,401	10,091	1,209,230
ซื้อเพิ่ม	-	6,422	25,843	17,834	919	48,545	99,563
จำหน่าย/ตัดจำหน่าย	-	(3,721)	(1,601)	(3,804)	(558)	-	(9,684)
โอนเช่า (ออก)/จัดประเภท	-	32,870	(6,051)	11,404	-	(38,223)	-
ณ วันที่ 31 ธันวาคม 2554	339,820	494,598	204,643	181,873	57,762	20,413	1,299,109
ซื้อเพิ่ม	-	1,944	28,681	10,949	2,939	45,152	89,665
จำหน่าย/ตัดจำหน่าย	-	(95)	(7,096)	(5,494)	(3,401)	-	(16,086)
โอนเช่า (ออก)	-	7,156	946	3,339	1,080	(12,521)	-
โอนออกเป็นสิทธิการเช่า	-	-	-	-	-	(6,639)	(6,639)
จัดประเภทเป็นอสังหาริมทรัพย์เพื่อการลงทุน	-	(105)	-	-	-	-	(105)
ณ วันที่ 31 ธันวาคม 2555	339,820	503,498	227,174	190,667	58,380	46,405	1,365,944
<b>ค่าเสื่อมราคาสะสม</b>							
ณ วันที่ 1 มกราคม 2554	-	334,709	137,930	83,619	43,121	-	599,379
ค่าเสื่อมราคาสำหรับปี	-	13,801	17,229	26,139	4,948	-	62,117
ค่าเสื่อมราคาสำหรับส่วนที่จำหน่าย/ตัดจำหน่าย/จัดประเภท	-	869	(5,293)	(3,605)	(556)	-	(8,585)
ณ วันที่ 31 ธันวาคม 2554	-	349,379	149,866	106,153	47,513	-	652,911
ค่าเสื่อมราคาสำหรับปี	-	16,321	19,349	29,334	4,432	-	69,436
ค่าเสื่อมราคาสำหรับส่วนที่จำหน่าย/ตัดจำหน่าย/จัดประเภท	-	(46)	(7,083)	(5,108)	(3,390)	-	(15,627)
ณ วันที่ 31 ธันวาคม 2555	-	365,654	162,132	130,379	48,555	-	706,720
<b>มูลค่าสุทธิตามบัญชี</b>							
ณ วันที่ 31 ธันวาคม 2554	339,820	145,219	54,777	75,720	10,249	20,413	646,198
ณ วันที่ 31 ธันวาคม 2555	339,820	137,844	65,042	60,288	9,825	46,405	659,224
<b>ค่าเสื่อมราคาสำหรับปี</b>							
2554 (41 ล้านบาท รวมอยู่ในต้นทุนในการประกอบกิจการโรงพยาบาล ส่วนที่เหลือรวมอยู่ในค่าใช้จ่ายในการขายและการบริหาร)							62,117
2555 (49 ล้านบาท รวมอยู่ในต้นทุนในการประกอบกิจการโรงพยาบาล ส่วนที่เหลือรวมอยู่ในค่าใช้จ่ายในการขายและการบริหาร)							69,436



หน่วย: พันบาท

	งบการเงินเฉพาะกิจการ						
	ที่ดิน	อาคารและ ส่วนปรับปรุง อาคาร	เครื่องมือและ อุปกรณ์ การแพทย์	เครื่องตกแต่ง ติดตั้งและ เครื่องใช้สำนักงาน	ยานพาหนะ	สินทรัพย์ระหว่าง ติดตั้งและ ระหว่างก่อสร้าง	รวม
<b>ราคาทุน</b>							
ณ วันที่ 1 มกราคม 2554	286,127	253,192	65,876	35,487	22,172	2,867	665,721
ซื้อเพิ่ม	-	3,172	2,777	5,713	11	7,746	19,419
จำหน่าย	-	(3,721)	(491)	(2,400)	-	-	(6,612)
โอนเข้า (ออก)/จัดประเภท	-	5,706	(4,451)	51	-	(1,306)	-
ณ วันที่ 31 ธันวาคม 2554	286,127	258,349	63,711	38,851	22,183	9,307	678,528
ซื้อเพิ่ม	-	1,689	9,816	4,720	74	15,892	32,191
จำหน่าย/ตัดจำหน่าย	-	(95)	(3,864)	(3,402)	(58)	-	(7,419)
โอนเข้า (ออก)	-	6,354	946	3,083	-	(10,383)	-
ณ วันที่ 31 ธันวาคม 2555	286,127	266,297	70,609	43,252	22,199	14,816	703,300
ค่าเสื่อมราคาสะสม							
ณ วันที่ 1 มกราคม 2554	-	185,287	41,326	22,082	14,231	-	262,926
ค่าเสื่อมราคาสำหรับปี	-	5,169	6,057	5,627	2,249	-	19,102
ค่าเสื่อมราคาสำหรับส่วนที่จำหน่าย	-	(2,731)	(619)	(2,295)	-	-	(5,645)
ณ วันที่ 31 ธันวาคม 2554	-	187,725	46,764	25,414	16,480	-	276,383
ค่าเสื่อมราคาสำหรับปี	-	5,296	6,108	6,591	1,928	-	19,923
ค่าเสื่อมราคาสำหรับส่วนที่จำหน่าย/ตัดจำหน่าย	-	(46)	(3,852)	(3,251)	(58)	-	(7,207)
ณ วันที่ 31 ธันวาคม 2555	-	192,975	49,020	28,754	18,350	-	289,099
มูลค่าสุทธิตามบัญชี							
ณ วันที่ 31 ธันวาคม 2554	286,127	70,624	16,947	13,437	5,703	9,307	402,145
ณ วันที่ 31 ธันวาคม 2555	286,127	73,322	21,589	14,498	3,849	14,816	414,201
ค่าเสื่อมราคาสำหรับปี							
2554 (13 ล้านบาท รวมอยู่ในต้นทุนในการประกอบกิจการโรงพยาบาล ส่วนที่เหลือรวมอยู่ในค่าใช้จ่ายในการขายและการบริหาร)							19,102
2555 (14 ล้านบาท รวมอยู่ในต้นทุนในการประกอบกิจการโรงพยาบาล ส่วนที่เหลือรวมอยู่ในค่าใช้จ่ายในการขายและการบริหาร)							19,923



ณ วันที่ 31 ธันวาคม 2555 บริษัทฯและบริษัทย่อยมียอดคงเหลือของยานพาหนะซึ่งได้มาภายใต้สัญญาเช่าทางการเงิน โดยมีมูลค่าสุทธิตามบัญชีเป็นจำนวนเงิน 4 ล้านบาท (2554: 9 ล้านบาท) (เฉพาะของบริษัทฯ: 1 ล้านบาท 2554: 5 ล้านบาท)

ณ วันที่ 31 ธันวาคม 2555 บริษัทฯและบริษัทย่อยมีส่วนปรับปรุงอาคารและอุปกรณ์จำนวนหนึ่งซึ่งตัดค่าเสื่อมราคาหมดแล้ว แต่ยังใช้งานอยู่ มูลค่าตามบัญชีก่อนหักค่าเสื่อมราคาสะสมของสินทรัพย์ดังกล่าวมีจำนวนเงินประมาณ 234 ล้านบาท (2554: 223 ล้านบาท) (เฉพาะของบริษัทฯ: 65 ล้านบาท 2554: 63 ล้านบาท)

บริษัทฯและบริษัทย่อยได้จัดจ้างที่ดินพร้อมสิ่งปลูกสร้าง ซึ่งมีมูลค่าสุทธิตามบัญชี ณ วันที่ 31 ธันวาคม 2555 เป็นจำนวนเงินรวม 524 ล้านบาท (2554: 504 ล้านบาท) เพื่อค้ำประกันวงเงินสินเชื่อจากธนาคารพาณิชย์ (เฉพาะของบริษัทฯ: 374 ล้านบาท 2554: 366 ล้านบาท)

## 15. สิทธิการเช่า

(หน่วย: พันบาท)

	งบการเงินรวม		
	ค่าเช่าที่ดิน	ค่าก่อสร้างอาคาร บนที่ดินเช่า	รวม
ราคาทุน			
ณ วันที่ 1 มกราคม 2554	2,073	147,344	149,417
ซื้อเพิ่ม	-	360	360
ณ วันที่ 31 ธันวาคม 2554	2,073	147,704	149,777
รับโอนจากสินทรัพย์ระหว่างก่อสร้าง	-	6,639	6,639
ณ วันที่ 31 ธันวาคม 2555	2,073	154,343	156,416
ค่าตัดจำหน่ายสะสม			
ณ วันที่ 1 มกราคม 2554	1,389	9,279	10,668
ค่าตัดจำหน่ายสำหรับปี	70	5,657	5,727
ณ วันที่ 31 ธันวาคม 2554	1,459	14,936	16,395
ค่าตัดจำหน่ายสำหรับปี	70	5,712	5,782
ณ วันที่ 31 ธันวาคม 2555	1,529	20,648	22,177
มูลค่าสุทธิตามบัญชี			
ณ วันที่ 31 ธันวาคม 2554	614	132,768	133,382
ณ วันที่ 31 ธันวาคม 2555	544	133,695	134,239
ค่าตัดจำหน่ายสำหรับปี			
2554 (4 ล้านบาท รวมอยู่ในต้นทุนในการประกอบกิจการโรงพยาบาล ส่วนที่เหลือรวมอยู่ในค่าใช้จ่ายในการขายและการบริหาร)			5,727
2555 (5 ล้านบาท รวมอยู่ในต้นทุนในการประกอบกิจการโรงพยาบาล ส่วนที่เหลือรวมอยู่ในค่าใช้จ่ายในการขายและการบริหาร)			5,782



สิทธิการเช่ารวมถึงค่าธรรมเนียมการโอนสิทธิการเช่าที่จ่ายเพื่อให้ได้มาซึ่งสิทธิการเช่าที่ดิน และค่าใช้จ่ายในการก่อสร้างอาคารบนที่ดินเช่า ซึ่งบริษัทย่อยได้ทำสัญญาเช่าที่ดินตั้งแต่ปี 2533 และจะครบกำหนดในปี 2563 อย่างไรก็ตามในระหว่างปี 2548 บริษัทย่อยได้ทำการต่อสัญญาจากเดิมอีก 15 ปี โดยจะครบกำหนดในปี 2578

บริษัทย่อยได้จัดจ้างของสิทธิการเช่าเพื่อค้ำประกันวงเงินสินเชื่อจากธนาคารพาณิชย์

## 16. เงินเบิกเกินบัญชีธนาคาร

(หน่วย: พันบาท)

	อัตราดอกเบี้ย (ร้อยละต่อปี)	งบการเงินรวม	
		2555	2554
เงินเบิกเกินบัญชีธนาคาร	MOR ถึง MOR+1	1,444	-
รวม		1,444	-

วงเงินเบิกเกินบัญชีธนาคารของบริษัทและบริษัทย่อย ค้ำประกันโดยการจดจำนองที่ดินพร้อมสิ่งปลูกสร้างของบริษัทฯ และบริษัทย่อย รวมถึงอสังหาริมทรัพย์เพื่อการลงทุนของบริษัทย่อยการจดจำนองสิทธิการเช่าของบริษัทย่อยและค้ำประกันโดยบริษัทย่อย และกรรมการของบริษัทฯ

## 17. เจ้าหนี้การค้าและเจ้าหนี้อื่น

(หน่วย: พันบาท)

	งบการเงินรวม		งบการเงินเฉพาะกิจการ	
	2555	2554	2555	2554
เจ้าหนี้การค้า - กิจการที่เกี่ยวข้องกัน	-	-	995	314
เจ้าหนี้การค้า - กิจการที่ไม่เกี่ยวข้องกัน	53,120	64,921	30,190	29,772
เจ้าหนี้อื่น	34,008	53,418	6,240	3,730
ค่าธรรมเนียมแพทย์ค้างจ่าย	20,700	23,716	8,717	8,973
ค่าใช้จ่ายค้างจ่าย	35,481	35,561	8,856	9,390
รวมเจ้าหนี้การค้าและเจ้าหนี้อื่น	143,309	177,616	54,998	52,179

## 18. เงินกู้ยืมระยะยาว

(หน่วย: พันบาท)

เงินกู้	อัตราดอกเบี้ย (ร้อยละ)	การชำระคืน	งบการเงินรวม		งบการเงินเฉพาะกิจการ	
			2555	2554	2555	2554
<b>บริษัท ศรีวิชัยเวชวิวัฒน์ จำกัด (มหาชน)</b>						
1	MLR-1.5 ถึง MLR	ชำระคืนเป็นงวดทุกเดือน เริ่มตั้งแต่เดือนธันวาคม 2552	86,600	174,400	86,600	174,400
<b>บริษัท สายวิชัยพัฒนา จำกัด</b>						
2	MLR	ชำระคืนเป็นงวดทุกเดือน เริ่มตั้งแต่เดือนมกราคม 2553	68,520	85,680	-	-
3	MLR-1 ถึง MLR	ชำระคืนเป็นงวดทุกเดือน เริ่มตั้งแต่เดือนมิถุนายน 2555	33,000	20,000	-	-
รวม			188,120	280,080	86,600	174,400
หัก: ส่วนที่ถึงกำหนดชำระภายในหนึ่งปี			(65,160)	(57,960)	(36,000)	(33,800)
เงินกู้ยืมระยะยาว - สุทธิจากส่วนที่ถึงกำหนดชำระภายในหนึ่งปี			122,960	222,120	50,600	140,600



เงินกู้ยืมดังกล่าวค้ำประกันโดยการจดจำนองที่ดินพร้อมสิ่งปลูกสร้างของบริษัทฯและบริษัทย่อยรวมถึงอสังหาริมทรัพย์เพื่อการลงทุนของบริษัทย่อย การจดจำนองสิทธิการเช่าของบริษัทย่อยและค้ำประกันโดยบริษัทย่อย และกรรมการของบริษัทฯ

ณ วันที่ 31 ธันวาคม 2555 บริษัทย่อยมีเงินกู้ยืมระยะยาวตามสัญญาเงินกู้ที่ยังมิได้เบิกใช้เป็นจำนวน 30 ล้านบาท (2554: 50 ล้านบาท)

## 19. หนี้สินตามสัญญาเช่าการเงิน

(หน่วย: พันบาท)

	งบการเงินรวม		งบการเงินเฉพาะกิจการ	
	2555	2554	2555	2554
หนี้สินตามสัญญาเช่าการเงิน	3,727	9,606	769	4,278
หัก: ดอกเบี้ยรอกการตัดจำหน่าย	(205)	(547)	(29)	(165)
รวม	3,522	9,059	740	4,113
หัก: ส่วนที่ถึงกำหนดชำระภายในหนึ่งปี	(1,320)	(5,853)	(451)	(3,373)
หนี้สินตามสัญญาเช่าการเงิน - สุทธิ				
จากส่วนที่ถึงกำหนดชำระภายในหนึ่งปี	2,202	3,206	289	740

บริษัทฯและบริษัทย่อยได้ทำสัญญาเช่าการเงินกับบริษัทที่สี่ซึ่งเพื่อเช่ายานพาหนะใช้ในการดำเนินงานของกิจการโดยมีกำหนดการชำระค่าเช่าเป็นรายเดือน อายุของสัญญามีระยะเวลา 1 ถึง 5 ปี

บริษัทฯและบริษัทย่อยมีภาระผูกพันที่จะต้องจ่ายค่าเช่าขั้นต่ำตามสัญญาเช่าการเงินดังนี้

(หน่วย: พันบาท)

	ณ วันที่ 31 ธันวาคม 2555					
	งบการเงินรวม			งบการเงินเฉพาะกิจการ		
	ไม่เกิน 1 ปี	1 - 3 ปี	รวม	ไม่เกิน 1 ปี	1 - 2 ปี	รวม
ผลรวมของจำนวนเงินขั้นต่ำที่ต้องจ่ายทั้งสิ้นตามสัญญาเช่า	1,481	2,246	3,727	475	294	769
ดอกเบี้ยตามสัญญาเช่าซื้อ/เช่าการเงินรอกการตัดบัญชี	(161)	(44)	(205)	(24)	(5)	(29)
มูลค่าปัจจุบันของจำนวนเงินขั้นต่ำที่ต้องจ่ายทั้งสิ้นตามสัญญาเช่า	1,320	2,202	3,522	451	289	740

(หน่วย: พันบาท)

	ณ วันที่ 31 ธันวาคม 2555					
	งบการเงินรวม			งบการเงินเฉพาะกิจการ		
	ไม่เกิน 1 ปี	1 - 3 ปี	รวม	ไม่เกิน 1 ปี	1 - 2 ปี	รวม
ผลรวมของจำนวนเงินขั้นต่ำที่ต้องจ่ายทั้งสิ้นตามสัญญาเช่า	6,199	3,407	9,606	3,509	769	4,278
ดอกเบี้ยตามสัญญาเช่าซื้อ/เช่าการเงินรอกการตัดบัญชี	(346)	(201)	(547)	(136)	(29)	(165)
มูลค่าปัจจุบันของจำนวนเงินขั้นต่ำที่ต้องจ่ายทั้งสิ้นตามสัญญาเช่า	5,853	3,206	9,059	3,373	740	4,113



## 20. สำรองผลประโยชน์ระยะยาวของพนักงาน

จำนวนเงินสำรองผลประโยชน์ระยะยาวของพนักงานซึ่งเป็นเงินชดเชยพนักงานเมื่อออกจากงานแสดงได้ดังนี้

(หน่วย: พันบาท)

	งบการเงินรวม		งบการเงินเฉพาะกิจการ	
	2555	2554	2555	2554
ภาระผูกพันตามโครงการผลประโยชน์ต้นปี	8,020	6,344	2,503	1,986
ต้นทุนบริการในปัจจุบัน	1,689	1,394	551	459
ต้นทุนดอกเบี้ย	403	327	129	103
ผลประโยชน์ที่จ่ายในระหว่างปี	(191)	(45)	-	(45)
สำรองผลประโยชน์ระยะยาวของพนักงานปลายปี	9,921	8,020	3,183	2,503

ค่าใช้จ่ายเกี่ยวกับผลประโยชน์ระยะยาวของพนักงานที่รวมอยู่ในส่วนของกำไรหรือขาดทุนแสดงได้ดังนี้

(หน่วย: พันบาท)

	งบการเงินรวม		งบการเงินเฉพาะกิจการ	
	2555	2554	2555	2554
ต้นทุนบริการในปัจจุบัน	1,689	1,394	551	459
ต้นทุนดอกเบี้ย	403	327	129	103
รวมค่าใช้จ่ายที่รับรู้ในส่วนของกำไรหรือขาดทุน	2,092	1,721	680	562
ค่าใช้จ่ายดังกล่าวรับรู้ในรายการต่อไปนี้				
ส่วนของกำไรหรือขาดทุน				
ต้นทุนกิจการโรงพยาบาล	671	563	200	176
ค่าใช้จ่ายในการขายและการบริหาร	1,421	1,158	480	386

สมมติฐานที่สำคัญในการประมาณการตามหลักคณิตศาสตร์ประกันภัย ณ วันประเมินสรุปได้ดังนี้

(หน่วย: พันบาท)

	งบการเงินรวม		งบการเงินเฉพาะกิจการ	
	2555	2554	2555	2554
อัตราคิดลด	4.23	4.23	4.23	4.23
อัตราการขึ้นเงินเดือนในอนาคต	5.00	5.00	5.00	5.00
อัตราการเปลี่ยนแปลงในจำนวนพนักงาน (ขึ้นกับช่วงอายุ)	6.10 - 10.26	6.10 - 10.26	6.10 - 10.26	6.10 - 10.26

จำนวนเงินภาระผูกพันตามโครงการผลประโยชน์สำหรับปีปัจจุบันและปีก่อนแสดงได้ดังนี้

(หน่วย: พันบาท)

	ภาระผูกพันตามโครงการผลประโยชน์	
	งบการเงินรวม	งบการเงินเฉพาะกิจการ
ปี 2555	9,921	3,183
ปี 2554	8,020	2,503

## 21. ทุนเรือนหุ้น/ส่วนเกินมูลค่าหุ้นสามัญ

เมื่อวันที่ 14 ธันวาคม 2553 ที่ประชุมวิสามัญผู้ถือหุ้นของบริษัทฯมีมติให้บริษัทฯเพิ่มทุนจดทะเบียน จากเดิม 300 ล้านบาท (หุ้นสามัญ 60 ล้านหุ้น มูลค่าหุ้นละ 5 บาท) เป็น 350 ล้านบาท (หุ้นสามัญ 70 ล้านหุ้น มูลค่าหุ้นละ 5 บาท) โดยบริษัทฯมีการเรียกชำระเงินบางส่วนในเดือนธันวาคม 2553 จำนวน 12.5 ล้านบาท ส่วนที่เหลือจำนวน 37.5 ล้านบาท ได้รับชำระในเดือนมกราคม 2554 บริษัทฯได้จดทะเบียนเพิ่มทุนกับกระทรวงพาณิชย์แล้ว เมื่อวันที่ 27 ธันวาคม 2553

หลังจากนั้น เมื่อวันที่ 22 กุมภาพันธ์ 2554 ที่ประชุมวิสามัญผู้ถือหุ้นของบริษัทฯ มีมติให้เปลี่ยนแปลงมูลค่าหุ้นจากเดิม มูลค่าหุ้นละ 5 บาท เป็นมูลค่าหุ้นละ 1 บาท บริษัทฯได้จดทะเบียนการเปลี่ยนแปลงดังกล่าวกับกระทรวงพาณิชย์แล้ว เมื่อวันที่ 1 มีนาคม 2554

ต่อมา ในวันที่ 12 เมษายน 2554 ที่ประชุมสามัญผู้ถือหุ้นของบริษัทฯมีมติให้บริษัทฯเพิ่มทุนจดทะเบียน จากเดิม 350 ล้านบาท (หุ้นสามัญ 350 ล้านหุ้น มูลค่าหุ้นละ 1 บาท) เป็น 535 ล้านบาท (หุ้นสามัญ 535 ล้านหุ้น มูลค่าหุ้นละ 1 บาท) โดยการออกจำหน่ายหุ้นสามัญใหม่จำนวน 50 ล้านหุ้น มูลค่าที่ตราไว้หุ้นละ 1 บาท ให้แก่ผู้ถือหุ้นเดิมในราคาหุ้นละ 1 บาท และเสนอขายให้แก่ประชาชนทั่วไป จำนวน 135 ล้านบาท บริษัทฯได้จดทะเบียนเพิ่มทุนกับกระทรวงพาณิชย์แล้ว เมื่อวันที่ 26 เมษายน 2554

ในวันที่ 30 เมษายน และ 2 พฤษภาคม 2555 บริษัทฯได้เสนอขายหุ้นสามัญจำนวน 135 ล้านหุ้น มูลค่าที่ตราไว้หุ้นละ 1 บาทให้แก่ประชาชนทั่วไปในราคาหุ้นละ 1.25 บาท ซึ่งบริษัทฯสามารถขายหุ้นดังกล่าวได้ทั้งสิ้นจำนวน 135 ล้านหุ้น รวมเป็นเงินจำนวน 168.75 ล้านบาท โดยบริษัทฯได้รับชำระเงินค่าหุ้นดังกล่าวทั้งสิ้นจำนวนในวันที่ 3 พฤษภาคม 2555 สำหรับค่าใช้จ่ายที่เกี่ยวข้องกับการเสนอขายหุ้นดังกล่าวจำนวน 5.8 ล้านบาท ได้แสดงไว้ในบัญชีโดยหักจากส่วนเกินมูลค่าหุ้นสามัญ

บริษัทฯ ได้จดทะเบียนการเพิ่มทุนชำระแล้วดังกล่าวกับกระทรวงพาณิชย์เมื่อวันที่ 3 พฤษภาคม 2555 และหุ้นสามัญดังกล่าวได้รับอนุญาตให้ทำการซื้อขายในตลาดหลักทรัพย์แห่งประเทศไทยได้ตั้งแต่วันที่ 9 พฤษภาคม 2555 เป็นต้นไป

## 22. สำรองตามกฎหมาย

ภายใต้บทบัญญัติของมาตรา 116 แห่งพระราชบัญญัติบริษัทมหาชนจำกัด พ.ศ. 2535 บริษัทฯ ต้องจัดสรรกำไรสุทธิประจำปีส่วนหนึ่งไว้เป็นทุนสำรองไม่น้อยกว่าร้อยละ 5 ของกำไรสุทธิประจำปีหักด้วยยอดขาดทุนสะสมยกมา (ถ้ามี) จนกว่าทุนสำรองนี้จะมีจำนวนไม่น้อยกว่าร้อยละ 10 ของทุนจดทะเบียน สำรองตามกฎหมายดังกล่าวไม่สามารถนำไปจ่ายเงินปันผลได้

## 23. ค่าใช้จ่ายตามลักษณะ

รายการค่าใช้จ่ายแบ่งตามลักษณะประกอบด้วยรายการค่าใช้จ่ายที่สำคัญดังต่อไปนี้

	งบการเงินรวม		งบการเงินเฉพาะกิจการ	
	2555	2554	2555	2554
เงินเดือนและค่าแรงและผลประโยชน์อื่นของพนักงาน	369,828	367,950	159,897	144,012
ค่าธรรมเนียมแพทย์	218,303	201,545	91,900	77,232
ค่าเสื่อมราคาและค่าตัดจำหน่าย	75,987	71,445	20,293	19,442
ค่ารักษาพยาบาลส่งต่อ	51,643	84,959	38,403	43,523
ยา เวชภัณฑ์และวัสดุอื่นที่ใช้ไป	127,329	133,008	62,479	56,637



## 24. กำไรต่อหุ้น

กำไรต่อหุ้นขั้นพื้นฐานคำนวณโดยหารกำไรสำหรับปีที่เป็นของผู้ถือหุ้นของบริษัทฯ (ไม่รวมกำไรขาดทุนเบ็ดเสร็จอื่น) ด้วยจำนวนถัวเฉลี่ยถ่วงน้ำหนักของหุ้นสามัญที่ออกอยู่ในระหว่างปี

	งบการเงินรวม		งบการเงินเฉพาะกิจการ	
	2555	2554	2555	2554
กำไรสำหรับปี (พันบาท)	9,037	38,524	28,538	31,551
จำนวนหุ้นสามัญถัวเฉลี่ยถ่วงน้ำหนัก (พันหุ้น)	489,262	365,625	489,262	365,625
กำไรต่อหุ้น (บาท/หุ้น)	0.02	0.11	0.06	0.09

## 25. ข้อมูลทางการเงินจำแนกส่วนงาน

บริษัทฯ และบริษัทย่อยดำเนินกิจการในส่วนงานทางธุรกิจหลัก คือ การประกอบกิจการโรงพยาบาล นอกจากนี้ บริษัทย่อยแห่งหนึ่งประกอบกิจการโรงเรียน ซึ่งมีรายได้ในจำนวนที่ไม่มีความสำคัญบริษัทฯ และบริษัทย่อยดำเนินกิจการในส่วนงานทางภูมิศาสตร์เดียวคือประเทศไทย ดังนั้น รายได้ กำไรจากการดำเนินงานและสินทรัพย์ส่วนใหญ่ที่แสดงในงบการเงินจึงเกี่ยวข้องกับส่วนงานทางธุรกิจหลักและส่วนงานทางภูมิศาสตร์ตามที่กล่าวไว้ข้างต้น

## 26. กองทุนสำรองเลี้ยงชีพ

บริษัทฯ บริษัทย่อยและพนักงานได้ร่วมกันจัดตั้งกองทุนสำรองเลี้ยงชีพขึ้นตามพระราชบัญญัติกองทุนสำรองเลี้ยงชีพ พ.ศ. 2530 โดยบริษัทฯ บริษัทย่อยและพนักงานจะจ่ายสมทบเข้ากองทุนเป็นรายเดือนในอัตราร้อยละ 2 ของเงินเดือน กองทุนสำรองเลี้ยงชีพนี้บริหารโดยบริษัทอเมริกันอินเตอร์แนชชั่นแนล แอสเซทส์ จำกัด และจะจ่ายให้แก่พนักงานเมื่อพนักงานนั้นออกจากงานตามระเบียบว่าด้วยกองทุนของบริษัทฯ ในระหว่างปี 2555 บริษัทฯ บริษัทย่อยและพนักงานได้จ่ายเงินสมทบกองทุนเป็นจำนวนเงินประมาณ 2 ล้านบาท (2554: 2 ล้านบาท) (เฉพาะของบริษัทฯ: 1 ล้านบาท 2554: 1 ล้านบาท)

## 27. ผลต่างจากการรวมกิจการภายใต้การควบคุมเดียวกัน

เมื่อวันที่ 14 พฤศจิกายน 2551 บริษัทฯ ลงทุนซื้อหุ้นสามัญในบริษัท สายวิชัยพัฒนา จำกัด และบริษัท ศรีสาครเวชวิวัฒน์ จำกัด โดยบริษัทฯ ถือว่าการเข้าลงทุนในบริษัททั้งสองดังกล่าวเป็นการรวมธุรกิจภายใต้การควบคุมเดียวกัน ดังนั้น บริษัทฯ จึงแสดงผลต่างระหว่างต้นทุนการรวมธุรกิจภายใต้การควบคุมเดียวกันกับส่วนได้เสียของบริษัทฯ ในมูลค่าสุทธิตามบัญชีของบริษัทย่อย ณ วันที่มีการซื้อกิจการ เป็นจำนวนเงินประมาณ 38 ล้านบาท ไว้ภายใต้รายการ “ผลต่างจากการรวมกิจการภายใต้การควบคุมเดียวกัน” ในองค์ประกอบอื่นของส่วนของผู้ถือหุ้นในงบแสดงฐานะการเงินรวม

ต่อมา เมื่อวันที่ 1 มีนาคม 2554 บริษัทฯ ลงทุนซื้อหุ้นสามัญในบริษัท โรงเรียน ศรีวิชัยอาชีวศึกษา จำกัด ซึ่งบริษัทฯ ถือว่าการเข้าลงทุนในบริษัทดังกล่าวเป็นการรวมธุรกิจภายใต้การควบคุมเดียวกัน ดังนั้น บริษัทฯ จึงแสดงผลต่างระหว่างต้นทุนการรวมธุรกิจภายใต้การควบคุมเดียวกันกับส่วนได้เสียของบริษัทฯ ในมูลค่าสุทธิตามบัญชีของบริษัทย่อย ณ วันที่มีการซื้อกิจการ เป็นจำนวนเงิน 90,298 บาท ไว้ภายใต้รายการ “ผลต่างจากการรวมกิจการภายใต้การควบคุมเดียวกัน” ในองค์ประกอบอื่นของส่วนของผู้ถือหุ้นในงบแสดงฐานะการเงินรวม

ณ วันที่ในงบแสดงฐานะการเงิน ยอดคงเหลือของบัญชีผลต่างจากการรวมธุรกิจภายใต้การควบคุมเดียวกันมีรายละเอียดดังนี้



(หน่วย: พันบาท)

ชื่อบริษัท	งบการเงินรวม	
	2555	2554
บริษัท สายวิชัยพัฒนา จำกัด	35,699	35,699
บริษัท ศรีสาครเวชวิวัฒน์ จำกัด	1,922	1,922
บริษัท โรงเรียน ศรีวิชัยอาชีวศึกษา จำกัด	(90)	(90)
รวม	37,531	37,531

## 28. การเปลี่ยนแปลงในส่วนได้เสียบริษัทย่อยที่ไม่ได้ส่งผลให้สูญเสียการควบคุม

เมื่อวันที่ 18 มกราคม 2554 ที่ประชุมคณะกรรมการครั้งที่ 1/2554 ของบริษัทฯ มีมติอนุมัติให้บริษัทฯ ซื้อหุ้นสามัญของบริษัท สายวิชัยพัฒนา จำกัด (“บริษัทย่อย”) จากผู้ถือหุ้นเดิมซึ่งเป็นผู้บริหารของบริษัทฯ จำนวนเงิน ประมาณ 27 ล้านบาท (5,421,300 หุ้น ในราคาตามมูลค่าที่ตราไว้มูลค่าหุ้นละ 5 บาท) รายการข้างต้นทำให้สัดส่วนการถือหุ้นของบริษัทฯ ในบริษัทย่อยดังกล่าว เพิ่มขึ้นจากเดิม ร้อยละ 67.65 เป็นร้อยละ 94.76 ของหุ้นสามัญที่ออกและเรียกชำระแล้ว บริษัทฯ จึงแสดงการเปลี่ยนแปลงจากการเพิ่มสัดส่วนการถือหุ้นในบริษัทย่อย เป็นจำนวน 12 ล้านบาท ไว้ภายใต้รายการ “การเปลี่ยนแปลงในส่วนได้เสียในบริษัทย่อยที่ไม่ส่งผลให้สูญเสียการควบคุม” ในองค์ประกอบอื่นของส่วนของผู้ถือหุ้นในงบแสดงฐานะการเงินรวม

## 29. เงินปันผลจ่าย

เงินปันผล	อนุมัติโดย	เงินปันผลจ่าย	จำนวนหุ้นสามัญ	เงินปันผลจ่ายต่อหุ้น
		(พันบาท)	(พันหุ้น)	(บาท)
เงินปันผลประจำปี 2553	ที่ประชุมสามัญผู้ถือหุ้น เมื่อวันที่ 12 เมษายน 2554	21,000	350,000	0.06
รวมเงินปันผลสำหรับปี 2554		21,000		0.06
เงินปันผลประจำปี 2554	ที่ประชุมสามัญผู้ถือหุ้น เมื่อวันที่ 30 มีนาคม 2555	24,000	400,000	0.06
รวมเงินปันผลสำหรับปี 2555		24,000		0.06

## 30. ภาระผูกพันและหนี้สินที่อาจเกิดขึ้น

### 30.1 ภาระผูกพันเกี่ยวกับรายจ่ายฝ่ายทุน

ณ วันที่ 31 ธันวาคม 2555 บริษัทฯ และบริษัทย่อยมีภาระผูกพันเกี่ยวกับรายจ่ายฝ่ายทุนอันเนื่องมาจากสัญญาปรับปรุงอาคาร เป็นจำนวนเงิน 12 ล้านบาท (2554: 7 ล้านบาท) (เฉพาะของบริษัทฯ: 10 ล้านบาท 2554: 7 ล้านบาท) และเกี่ยวกับการซื้อเครื่องมือแพทย์ และอุปกรณ์โรงพยาบาลเป็นจำนวนเงิน 6 ล้านบาท (2554: 18 ล้านบาท) (เฉพาะของบริษัทฯ: 2 ล้านบาท 2554: 3 ล้านบาท)

### 30.2 ภาระผูกพันเกี่ยวกับสัญญาเช่าดำเนินงาน

บริษัทย่อยได้เข้าทำสัญญาเช่าดำเนินงานที่เกี่ยวข้องกับการเช่าที่ดิน อาคาร และอุปกรณ์ อายุของสัญญา มีระยะเวลา 1 - 5 ปี และ 45 ปี





บริษัททยอยมีจำนวนเงินขั้นต่ำที่ต้องจ่ายในอนาคตที่ทั้งสิ้นภายใต้สัญญาเช่าดำเนินงานข้างต้นดังนี้

(หน่วย: ล้านบาท)

ณ วันที่ 31 ธันวาคม

	2555	2554
จ่ายชำระ		
ภายใน 1 ปี	4	1
มากกว่า 1 ปี แต่ไม่เกิน 5 ปี	15	3
มากกว่า 5 ปี	39	66

### 30.3 ภาระผูกพันเกี่ยวกับสัญญาบริการระยะยาว

บริษัทฯและบริษัททยอยได้ทำสัญญาที่เกี่ยวข้องกับการรับบริการด้านคำปรึกษา ด้านกฎหมาย และบริการอื่นๆ กับกิจการที่เกี่ยวข้องกันและกิจการที่ไม่เกี่ยวข้องกันหลายแห่ง

ณ วันที่ 31 ธันวาคม 2555 บริษัทฯและบริษัททยอยมีจำนวนเงินขั้นต่ำที่ต้องจ่ายภายในหนึ่งปี ภายใต้สัญญาดังกล่าวข้างต้นเป็นจำนวนเงินรวม 4 ล้านบาท (2554: 4 ล้านบาท) (เฉพาะของบริษัทฯ: 1 ล้านบาท 2554: 1 ล้านบาท)

### 30.4 การค้าประกัน

บริษัทฯและบริษัททยอยมีหนังสือค้าประกันที่ออกโดยธนาคารในนามบริษัทฯและบริษัททยอยซึ่งเกี่ยวเนื่องกับภาระผูกพันทางปฏิบัติบางประการตามปกติธุรกิจของบริษัทฯและบริษัททยอย ซึ่งประกอบด้วย ณ วันที่ 31 ธันวาคม 2555 บริษัทฯและบริษัททยอยมีจำนวนเงินขั้นต่ำที่ต้องจ่ายภายในหนึ่งปี ภายใต้สัญญาดังกล่าวข้างต้นเป็นจำนวนเงินรวม 4 ล้านบาท (2554: 4 ล้านบาท) (เฉพาะของบริษัทฯ: 1 ล้านบาท 2554: 1 ล้านบาท)

(หน่วย: พันบาท)

	งบการเงินรวม		งบการเงินเฉพาะกิจการ	
	2555	2554	2555	2554
หนังสือค้าประกันเพื่อค้าประกันสัญญาจ้างให้บริการ				
ทางการแพทย์กับสำนักงานประกันสังคม	29	26	17	9
หนังสือค้าประกันเพื่อค้าประกันการใช้ไฟฟ้า	3	3	1	1

### 30.5 คดีฟ้องร้อง

ในปี 2554 บริษัทฯ ถูกฟ้องร้องเป็นจำเลยร่วมกับแพทย์ผู้ทำการรักษาพยาบาล (รวมจำเลยทั้งหมด 3 ราย) ให้ร่วมกันชดใช้ค่าเสียหายเป็นจำนวนเงินประมาณ 11 ล้านบาท โดยโจทก์กล่าวอ้างว่าแพทย์ผู้ทำการรักษาพยาบาลร่วมกันทำละเมิดอันเนื่องมาจากการรักษาพยาบาล โดยบริษัทฯในฐานะเป็นผู้ประกอบธุรกิจสถานพยาบาลและเป็นนายจ้างต้องร่วมรับผิดชอบกับแพทย์ผู้ทำการรักษาพยาบาลทั้งนี้บริษัทฯ และแพทย์ผู้ทำการรักษาของบริษัทฯ เห็นว่ามีได้กระทำผิดตามที่ถูกฟ้อง จึงได้มีการพิจารณายื่นคำให้การต่อสู้คดี ปัจจุบันคดีอยู่ในขั้นตอนกระบวนการพิจารณาของศาล ซึ่งฝ่ายบริหารและที่ปรึกษากฎหมายของบริษัทฯ เชื่อว่าจะไม่มีผลเสียหายอย่างเป็นสาระสำคัญจากคดีความดังกล่าว จึงไม่ได้บันทึกประมาณการหนี้สินที่อาจเกิดขึ้นไว้ในบัญชี



### 31. เครื่องมือทางการเงิน

#### 31.1 นโยบายการบริหารความเสี่ยง

เครื่องมือทางการเงินที่สำคัญของบริษัทฯ และบริษัทย่อยตามที่นิยามอยู่ในมาตรฐานการบัญชีฉบับที่ 107 “การแสดงรายการและการเปิดเผยข้อมูลสำหรับเครื่องมือทางการเงิน” ประกอบด้วยเงินสดและรายการเทียบเท่าเงินสด เงินลงทุนชั่วคราว ลูกหนี้การค้า และลูกหนี้อื่น เงินให้กู้ยืม เงินลงทุน เงินกู้ยืมระยะยาว และหนี้สินตามสัญญาเช่าการเงิน บริษัทฯ และบริษัทย่อยมีความเสี่ยงที่เกี่ยวข้องกับเครื่องมือทางการเงินดังกล่าว และมีนโยบายการบริหารความเสี่ยงดังนี้

##### ความเสี่ยงด้านการให้สินเชื่อ

บริษัทฯ และบริษัทย่อยมีความเสี่ยงด้านการให้สินเชื่อที่เกี่ยวข้องกับลูกหนี้การค้าและลูกหนี้อื่น และเงินให้กู้ยืม ฝ่ายบริหารควบคุมความเสี่ยงนี้โดยการกำหนดให้มีนโยบายและวิธีการในการควบคุมสินเชื่อที่เหมาะสม ดังนั้น บริษัทฯ และบริษัทย่อยจึงไม่คาดว่าจะได้รับความเสียหายที่เป็นสาระสำคัญจากการให้สินเชื่อ นอกจากนี้ การให้สินเชื่อของบริษัทฯ และบริษัทย่อยไม่มีการกระจุกตัวเนื่องจากบริษัทฯ และบริษัทย่อยมีฐานของลูกค้าที่หลากหลายและมีอยู่จำนวนมาก ราย จำนวนสูงสุดที่บริษัทฯ และบริษัทย่อยอาจต้องสูญเสียจากการให้สินเชื่อคือมูลค่าตามบัญชีของลูกหนี้การค้า เงินให้กู้ยืม และลูกหนี้อื่นที่แสดงอยู่ในงบแสดงฐานะการเงิน

##### ความเสี่ยงจากอัตราดอกเบี้ย

บริษัทฯ และบริษัทย่อยมีความเสี่ยงจากอัตราดอกเบี้ยที่สำคัญอันเกี่ยวข้องกับเงินฝากสถาบันการเงิน เงินลงทุนชั่วคราว เงินเบิกเกินบัญชี เงินกู้ยืมระยะยาว และหนี้สินตามสัญญาเช่าการเงินที่มีดอกเบี้ย อย่างไรก็ตาม เนื่องจากสินทรัพย์และหนี้สินทางการเงินส่วนใหญ่มีอัตราดอกเบี้ยที่ปรับขึ้นลงตามอัตราตลาดหรือมีอัตราดอกเบี้ยคงที่ ซึ่งใกล้เคียงกับอัตราตลาดในปัจจุบัน ความเสี่ยงจากอัตราดอกเบี้ยของบริษัทฯ และบริษัทย่อยจึงอยู่ในระดับต่ำ

##### ความเสี่ยงจากอัตราแลกเปลี่ยน

บริษัทฯ และบริษัทย่อยไม่มีความเสี่ยงจากอัตราแลกเปลี่ยนที่สำคัญ เนื่องจากบริษัทฯ และบริษัทย่อยไม่มีสินทรัพย์และหนี้สินที่เป็นสกุลเงินตราต่างประเทศ

#### 31.2 มูลค่ายุติธรรมของเครื่องมือทางการเงิน

เนื่องจากเครื่องมือทางการเงินส่วนใหญ่ของบริษัทฯ และบริษัทย่อยจัดอยู่ในประเภทระยะสั้น เงินให้กู้ยืม และเงินกู้ยืมมีอัตราดอกเบี้ยใกล้เคียงกับอัตราดอกเบี้ยในตลาด บริษัทฯ และบริษัทย่อย จึงประมาณมูลค่ายุติธรรมของเครื่องมือทางการเงินใกล้เคียงกับมูลค่าตามบัญชีที่แสดงในงบแสดงฐานะการเงิน

มูลค่ายุติธรรม หมายถึง จำนวนเงินที่ผู้ซื้อและผู้ขายตกลงแลกเปลี่ยนสินทรัพย์กันหรือจ่ายชำระหนี้สินในขณะที่ยังสองฝ่ายมีความรอบรู้ และเต็มใจในการแลกเปลี่ยนและสามารถต่อรองราคากันได้อย่างเป็นอิสระในลักษณะที่ไม่มีความเกี่ยวข้องกัน วิธีการกำหนดมูลค่ายุติธรรมขึ้นอยู่กับลักษณะของเครื่องมือทางการเงิน มูลค่ายุติธรรมจะกำหนดจากราคาตลาดล่าสุดหรือกำหนดขึ้นโดยใช้เกณฑ์การวัดมูลค่าที่เหมาะสม

### 32. การบริหารจัดการทุน

วัตถุประสงค์ในการบริหารจัดการทุนที่สำคัญของบริษัทฯ คือการจัดให้มีซึ่งโครงสร้างทุนที่เหมาะสมเพื่อสนับสนุนการดำเนินงานธุรกิจของบริษัทฯ และเสริมสร้างมูลค่าการถือหุ้นให้กับผู้ถือหุ้น โดย ณ วันที่ 31 ธันวาคม 2555 กลุ่มบริษัทมีอัตราส่วนหนี้สินต่อทุนเท่ากับ 0.47:1 (2554: 0.81:1) และเฉพาะบริษัทมีอัตราส่วนหนี้สินต่อทุนเท่ากับ 0.22:1 (2554: 0.46:1)

### 33. การอนุมัติงบการเงิน

งบการเงินนี้ได้รับอนุมัติให้ออกโดยคณะกรรมการบริษัทฯ เมื่อวันที่ 20 กุมภาพันธ์ 2556



# พนักงาน : ทรัพยากรที่มีความสำคัญต่อองค์กร

## “พนักงาน คือ ทรัพยากรบุคคลที่มีคุณค่ายิ่ง ที่ทำให้องค์กรบรรลุเป้าหมายที่กำหนด”

โรงพยาบาลจึงมุ่งเน้นการบริหารแบบมีส่วนร่วม โดยเปิดโอกาสให้พนักงานมีส่วนร่วมในการจัดทำแผน เปิดโอกาสให้พนักงานสามารถพัฒนาและเพิ่มพูนความรู้ทักษะ โดยการจัดแผนฝึกอบรมตามกลยุทธ์ของโรงพยาบาลและความต้องการของหน่วยงานรวมถึงพนักงาน การดูแลสุขภาพกาย สุขภาพใจของพนักงาน เพื่อให้มั่นใจว่าโรงพยาบาลจะมีพนักงานที่มีคุณภาพทั้งด้านความรู้ ความสามารถ มีสุขภาพที่ดี พร้อมให้บริการดูแลสุขภาพของผู้รับบริการได้ตามวิสัยทัศน์ของโรงพยาบาลและความคาดหวังของสังคม

“ความรู้สึกเป็นเจ้าของ” นับเป็นปัจจัยสำคัญที่สุดปัจจัยหนึ่ง ที่ทำให้พนักงานมีแรงจูงใจในการทำงาน มีความผูกพันต่อโรงพยาบาล และมีพฤติกรรมที่เป็นสมาชิกที่ดีในองค์กร ซึ่งความรู้สึกเป็นเจ้าของจะเกิดขึ้นจากการที่พนักงานรู้สึกว่าตนเองมีส่วนร่วมในงานและกิจกรรมต่างๆขององค์กร ด้วยเหตุนี้โรงพยาบาลวิชัยเวช อินเตอร์เนชั่นแนล จึงเน้นให้พนักงานมีส่วนร่วมในงานและกิจกรรมของโรงพยาบาล โดยให้พนักงานมีสมุดพกประจำตัวใช้บันทึกสิ่งที่เห็นโอกาสพัฒนา เพื่อที่สามารถ “ดักจับความคิด” และเสนอความคิดเห็นตามมุมมองของพนักงาน และมีการนำความคิดของพนักงานมาพัฒนาอย่างเป็นรูปธรรม โดยมีรางวัลสำหรับความคิดเห็นที่ยอดเยี่ยมทุก 6 เดือน (ปีละ 2 ครั้ง) และจัดให้มีเวทีการนำเสนอผลงานและบอร์ดประกาศเกียรติคุณอีกด้วย

โรงพยาบาลวิชัยเวช อินเตอร์เนชั่นแนล มีแนวคิดที่ว่า สถานที่ทำงานเปรียบเหมือนบ้านหลังที่ 2 ของพนักงาน ที่พนักงานจะเกิดความผูกพันหากอาศัยในบ้านหลังนี้แล้วมีความสุข ดังนั้นจึงมีการสำรวจระดับความผูกพันของพนักงานทุกปีและให้พนักงานได้มีโอกาสเสนอแนะและแสดงความคิดเห็นและความต้องการเพื่อเป็นข้อมูลในการพัฒนาระบบการดูแลสุขภาพที่ช่วยสร้างความผูกพันต่อองค์กร

จากความเชื่อที่ว่า “คน” คือทรัพยากรที่สำคัญที่สุดขององค์กร หากทุกคนทำงานอย่างมีความสุขแล้ว การทำงานก็จะมีประสิทธิภาพองค์กรก็จะเติบโตอย่างยั่งยืน โรงพยาบาลจึงก่อตั้งโครงการ “Happy Workplace” หรือ

องค์กรแห่งความสุขขึ้นเพื่อเป็นฐานของกิจกรรมแห่งความสุขต่างๆ โดยให้พนักงานรวมตัวกันตั้งเป็นชมรมแห่งความสุข 8 ประการ และพนักงานสมัครเข้าเป็นสมาชิกชมรม ดังนี้

**ชมรมสุขภาพดีปราศจากโรคอ้วน Happy Body** ทางชมรมที่มุ่งเน้นกิจกรรมเพื่อสุขภาพภายใต้โครงการ “วิชัยเวชสุขภาพดี ห่างไกลโรคอ้วน” โดยร้อยละ 8 ของผู้เข้าร่วมกิจกรรม จะได้รับการอบรม ให้มีความรู้ความเข้าใจเกี่ยวกับดูแลสุขภาพของตนเอง และร้อยละ 50 ของผู้เข้าร่วมกิจกรรม ที่ได้รับการอบรมแล้ว มีพฤติกรรมดูแลสุขภาพของตนเองเพิ่มขึ้น โดยมีการวัดผลจากการประเมินความรู้และผลการตรวจสุขภาพของผู้เข้าร่วมโครงการ

**ชมรมแบ่งปันรอยยิ้ม Happy Heart** ชมรมที่เน้นกิจกรรมนำใจงาม อาทิเช่น การร่วมร้องเพลงอวยพรวันเกิดให้แก่พนักงานและร่วมกับฝ่ายทรัพยากรบุคคลนำของขวัญไปมอบให้แก่พนักงานที่เกิดในวันนั้นๆ และในกรณีที่ผู้ป่วยมาพักรักษาตัวที่โรงพยาบาลตรงกับวันคล้ายวันเกิด จะมีการร้องเพลงอวยพรวันเกิดให้ผู้ป่วยตาม ward ต่างๆเพื่อมอบรอยยิ้มให้กับผู้ป่วย

**ชมรมรู้จักคิด รู้จักใช้ Happy Money** ทางชมรมจะเน้นการบริหารเงินให้เกิดความสุข โดยจะมีการจัดกิจกรรมให้ความรู้เกี่ยวกับการบริหารเงิน มีการอบรมผู้เข้าร่วมกิจกรรมปีละ 2 ครั้ง

**ชมรมถักร้อยด้วยใจให้ผ่อนคลาย Happy Relax** ชมรมที่เน้นความสุขกับการรู้จักผ่อนคลายต่อสิ่งต่างๆ อาทิเช่น สอนการประดิษฐ์กำไลข้อมือ แหวน และพวงกุญแจต่างๆ โดยมีการสอนงานประดิษฐ์ 3 เดือนต่อ 1 ครั้ง จัดสอนทุกวันศุกร์สุดท้ายในเดือนที่ครบกำหนดสอน

**ชมรมเปิดโลกความรู้กับ Happy Brain** ชมรมเพิ่มพูนการศึกษาหาความรู้จากแหล่งต่างๆ เพื่อพัฒนาตนเอง โดยมีการจัด blogs ให้ความรู้และมีการแลกเปลี่ยนความรู้ต่างๆของพนักงานผ่าน blogs ความรู้

**ชมรมร่วมกันทำบุญ จิตใจเบิกบาน Happy Soul** ชมรมธรรมะ มีคุณธรรมในการดำเนินชีวิตมีสิ่งยึดเหนี่ยวในจิตใจ โดยจะมีการตักบาตรเดือนละ 1 ครั้งในทุกวันศุกร์แรกของเดือน และมีการแจกหนังสือสวดมนต์ 6 เดือนต่อ 1 ครั้ง



**ชมรมเพื่อสังคม และชุมชนของเรา Happy Society**  
ชมรมที่เน้นใส่ใจสังคม ชุมชน เอื้อเฟื้อและมีการสร้างสาธารณะประโยชน์ โครงการกิจกรรมจิตอาสา อาทิเช่น การเดินทางไปทำบุญ 9 วัด โดยการเชิญครอบครัวพนักงานร่วมทำบุญ อย่างน้อยปีละ 1 ครั้ง เดินทางไปช่วยบริจาคสิ่งของในถิ่นทุรกันดาร และทำบุญวันเกิดไปเยี่ยมให้กำลังใจผู้สูงอายุที่ศูนย์ดูแลผู้สูงอายุ และปลูกต้นไม้ลดโลกร้อน

**ชมรมครอบครัวแฮปปี้ Happy Family** กิจกรรมเพิ่มความความสุขในครอบครัว จัดกิจกรรมครอบครัวสุขภาพจิตแจ่มใส โดยเชิญครอบครัวพนักงานมาร่วมทำกิจกรรมออกหน่วยช่วยเหลือเด็กกำพร้า ผู้ด้อยโอกาส คนชรา เช่น บริจาคเงินช่วยเหลือ เสื้อผ้า เลี้ยงอาหาร และมีการจัดประกวดภาพถ่ายครอบครัว ปีละ 2 ครั้ง

โดยวัตถุประสงค์ของกิจกรรมต่าง ๆ นั้น เพื่อให้พนักงานของโรงพยาบาล มีสุขภาพแข็งแรงทั้งกายและจิตใจ เกิดความรัก ความผูกพันกับองค์กรเสริมสร้างสภาพแวดล้อมการทำงานให้ดีขึ้น และที่สำคัญคือเพื่อสร้างวัฒนธรรมองค์กรแห่งความสุข

**ความปลอดภัย อาชีวอนามัย และสิ่งแวดล้อมของพนักงาน**

บริษัท ฯ มุ่งเน้นการดูแลสุขภาพ และสิ่งแวดล้อมในการทำงานของบุคลากร โดยทำงานเป็นที่ร่วมกันระหว่างคณะกรรมการสิ่งแวดล้อมและความปลอดภัย (ENV) คณะกรรมการความปลอดภัยอาชีวอนามัยและสภาพแวดล้อมในการทำงาน (คปอ.) คณะกรรมการควบคุมและป้องกันการติดเชื้อ และคณะกรรมการ 5 ส. เพื่อสำรวจสถานที่ อุปกรณ์ เครื่องมือเครื่องใช้สำหรับปฏิบัติงานให้มีความเหมาะสม พร้อมต่อการใช้งาน รวมถึงการค้นหาความเสี่ยงด้านกายภาพ การควบคุมป้องกันการติดเชืื่อนอกจากนี้ ยังมีนโยบายในการดูแลสุขภาพพนักงาน รวมถึงการสำรวจสภาวะสุขภาพ และติดตามผลการตรวจสุขภาพประจำปีของพนักงาน โดยมุ่งเน้นกลุ่มโรคเรื้อรัง เช่น เบาหวาน ความดันโลหิตสูง ไขมันในเส้นเลือด เพื่อให้ความรู้ และส่งเสริมสุขภาพ

**คำตอบแทน และสวัสดิการ**

โรงพยาบาลสนับสนุนให้พนักงานมีส่วนร่วมในการบริหารคำตอบแทน และสวัสดิการ โดยมีคณะกรรมการบริหารทรัพยากรบุคคลซึ่งประกอบด้วยผู้จัดการฝ่ายทุกฝ่าย รับผิดชอบจัดทำข้อกำหนด ระเบียบการให้สวัสดิการต่างๆ เพื่อเป็นการสร้างแรงจูงใจให้พนักงานมีความรู้สึกผูกพัน และมีความรักองค์กร

**การอบรมและพัฒนาสมรรถนะพนักงาน**

บริษัท ฯ มีนโยบายด้านการพัฒนาและฝึกอบรมเพื่อเพิ่มสมรรถนะให้แก่พนักงานทุกระดับ เป็นการเตรียมความพร้อมให้แก่พนักงานในการก้าวสู่ตำแหน่งงานที่สูงขึ้น เป็นการสร้างแรงจูงใจให้พนักงานได้พัฒนาตนเอง และสามารถวางแผนอนาคตของตนเองได้ นอกจากนี้ ยังทำให้องค์กรมีบุคลากรที่มีคุณสมบัติตามที่ต้องการ

**การให้พนักงานมีส่วนร่วม**

การส่งมอบบริการที่ดี เป็นสิ่งสำคัญสำหรับงานบริการที่พนักงานทุกคนต้องมีส่วนร่วม ด้วยเหตุนี้ กลุ่มโรงพยาบาลวิชัยเวช อินเตอร์เนชั่นแนล จึงได้กำหนดนโยบายด้านการให้บริการที่ดี มีมาตรฐาน โดยให้มีตัวแทนของทุกหน่วยงานที่มีคุณสมบัติที่เหมาะสม และได้รับการคัดเลือกจากหัวหน้างานและทีมงาน ผ่านการพิจารณาจากคณะกรรมการ Excellent Service Behavior ให้เป็น ESB Ambassador เพื่อเป็นตัวแทนของหน่วยงานในการให้บริการที่ดี มีมาตรฐานและยังมีหน้าที่ในการสร้าง ESB Ambassador รุ่นต่อไป ให้เกิดขึ้นในหน่วยงาน

**การสื่อสารและรับฟังความคิดเห็น**

การสื่อสารและรับฟังความคิดเห็นเป็นสิ่งสำคัญในการรับรู้ปัญหา และข้อคิดเห็นของพนักงาน เพื่อหาแนวทางแก้ปัญหาให้เป็นไปในทิศทางเดียวกัน จึงจัดให้มี Daily Meeting ทุกวัน (จันทร์ – ศุกร์) โดยผู้จัดการฝ่ายทุกฝ่ายเข้าร่วมประชุม เพื่อร่วมกันทบทวนการบริการส่วนหน้า ณ หน่วยงาน ซึ่งเริ่มตั้งแต่การรักษา การดูแลผู้ป่วย การให้บริการผู้ป่วย ข้อร้องเรียนต่างๆ รวมถึงอาคารสถานที่และสิ่งแวดล้อมที่ส่งผลกระทบต่อปฏิบัติงาน ณ หน่วยงาน ในการประชุม Daily Meeting นี้ เป็นการรับ – ส่ง และเชื่อมต่อข้อมูลระหว่างผู้ปฏิบัติ (Operation) กับผู้บริหาร ส่วนใดที่ยังไม่สามารถแก้ไขได้ จะถูกส่งต่อไปให้คณะกรรมการที่เกี่ยวข้องเพื่อแก้ไขต่อไป





# จรรยาบรรณในการดำเนินธุรกิจ

ของบริษัท ศรีวิชัยเวชวิวัฒน์ จำกัด (มหาชน) และบริษัทย่อย

**จรรยาบรรณ** คือ หลักที่พึงปฏิบัติในการดำเนินงาน โดยมุ่งเน้นถึงจริยธรรมการปลูกฝัง และเสริมสร้างจิตสำนึก รวมถึงการประพฤติปฏิบัติในทางที่ถูกต้องและเหมาะสม

ซึ่งในภาวะการแข่งขันทางธุรกิจที่เพิ่มมากขึ้น เพื่อให้บริษัท ประสบความสำเร็จในการดำเนินงานอย่างต่อเนื่อง บริษัทฯ ได้มุ่งมั่น และให้ความสำคัญต่อการดำเนินธุรกิจโดยชอบธรรม ด้วยกฎหมาย รวมถึงหลักจริยธรรมและจรรยาบรรณที่พึงปฏิบัติแก่ผู้บริหารและพนักงานทุกระดับ ได้ยึดถือเป็นแนวทางที่ดีในการปฏิบัติงานตามหน้าที่ที่ได้รับมอบหมาย เพื่อให้เกิดการมีส่วนร่วมในการพัฒนาธุรกิจอย่างยั่งยืนและมีประสิทธิภาพ

ดังนั้น เพื่อให้เกิดแนวทางในการปฏิบัติที่เหมาะสม และถูกต้อง บริษัทฯ ได้กำหนดเรื่องจริยธรรมและจรรยาบรรณในการดำเนินธุรกิจ ดังนี้

## 1. การมีส่วนร่วมได้เสีย และผลประโยชน์ขัดกัน

บุคลากรของบริษัทฯ ไม่พึงปฏิบัติตนในลักษณะที่อาจ จะก่อให้เกิดความขัดแย้งทางผลประโยชน์ รวมถึงต้องตระหนัก อยู่เสมอว่าตนเองมีส่วนได้เสียหรือผลประโยชน์ในการปฏิบัติงานหรือไม่

### แนวทางปฏิบัติ

1.1 บุคลากรของบริษัทฯ จะต้องไม่ดำเนินการ หรือกิจกรรมใด ๆ ที่ก่อให้เกิดความขัดแย้งกับบริษัทฯ ไม่ว่าจะ โดยทางตรงหรือทางอ้อม

1.2 บุคลากรของบริษัทฯ ต้องไม่รับงานภายนอก ที่เป็นการแข่งขันกับการดำเนินธุรกิจของบริษัทฯ หรือก่อให้เกิด ผลประโยชน์ขัดแย้งกับบริษัทฯ เว้นแต่จะได้รับอนุญาตจาก ผู้บริหารของบริษัทฯ

1.3 บุคลากรของบริษัทฯ ต้องไม่ใช้อำนาจหน้าที่ หรือกระทำการใด ๆ เพื่อประโยชน์ของตนเองหรือบุคคลที่เกี่ยวข้อง

1.4 คณะกรรมการ หรือผู้บริหารของบริษัทฯ ต้องพิจารณาความขัดแย้งต่าง ๆ ที่ส่งผลเสียต่อบริษัทฯ ด้วย ความซื่อสัตย์ โปร่งใส มีเหตุผล และเป็นอิสระ โดยคำนึงผล ประโยชน์ของบริษัทฯ เป็นสำคัญ

1.5 หากสงสัยหรือพบว่าการดำเนินการของ บุคคลใกล้ชิด มีผลประโยชน์ขัดกันกับผลประโยชน์ของบริษัทฯ ผู้เกี่ยวข้องต้องเปิดเผยรายการต้องสงสัยดังกล่าวทุกครั้ง

## 2. การรักษาความลับ การเก็บข้อมูล การใช้ข้อมูลภายใน

ข้อมูลใดที่เป็นความลับของบริษัทฯ บุคลากรผู้เกี่ยวข้อง จะต้องดูแลรักษาความปลอดภัยอย่างเคร่งครัด เพราะ หากถูก เผยแพร่สู่สาธารณชนหรือบริษัทคู่แข่ง จะเกิดผลกระทบต่อบริษัทฯ อย่างร้ายแรง

### แนวทางปฏิบัติ

2.1 ผู้บริหาร หรือบุคลากรของบริษัทฯ ที่มีหน้าที่ นำข้อมูลซึ่งเป็นความลับของบริษัทฯ ไปใช้ ดำเนินงานต่าง ๆ ต้องระมัดระวัง และเก็บรักษาเป็นอย่างดี

2.2 บุคลากรของบริษัทฯ ต้องรักษาและปกปิด ข้อมูลของบริษัทฯ หรือข้อมูลของลูกค้าซึ่งเป็นความลับ แก่ผู้ที่ไม่ มีหน้าที่เกี่ยวข้อง เว้นแต่เป็นข้อบังคับทางกฎหมาย เพื่อ วัตถุประสงค์ทางคดีความหรือได้รับความเห็นชอบจากผู้มีอำนาจ และลงนามอนุมัติเป็นลายลักษณ์อักษร

2.3 ห้ามบุคลากรของบริษัทฯ นำข้อมูลของบริษัทฯ ไปใช้แสวงหาผลประโยชน์โดยทางมิชอบ เพื่อประโยชน์ของ ตนเอง ทำให้ส่งผลเสียต่อบริษัทฯ

2.4 บุคลากรของบริษัทฯ ควรเก็บรักษาข้อมูล ทั้งที่เป็นเอกสารและข้อมูลอิเล็กทรอนิกส์ ไว้ตามที่บริษัทฯ กำหนด หรือตามที่กฎหมายกำหนด เนื่องจากเอกสารบาง ประเภทต้องมีการเก็บรักษาตามที่กฎหมายกำหนด

## 3. การจัดซื้อ จัดหา และการปฏิบัติต่อคู่ค้า

บริษัทฯ ให้ความสำคัญในการจัดซื้อ จัดหา ซึ่งเป็น กระบวนการในการกำหนดค่าใช้จ่ายและคุณภาพสินค้าและ บริการที่จะนำมาใช้ในการดำเนินงานต่าง ๆ โดยคำนึงถึงความ ซื่อสัตย์ โปร่งใส และผลประโยชน์ร่วมกันกับคู่ค้าตามกฎหมาย หรือข้อกำหนดอย่างเคร่งครัด



## แนวทางปฏิบัติ

- 3.1 ไม่เรียก ไม่รับ หรือจ่ายผลประโยชน์ใด ๆ ที่ไม่สุจริตต่อลูกค้า
- 3.2 ปฏิบัติตามเงื่อนไขหรือข้อกำหนดต่าง ๆ ที่ต่อลูกค้าอย่างเคร่งครัด โปร่งใส และปฏิบัติต่อลูกค้าที่ให้การสนับสนุนอย่างเสมอภาค โดยไม่ก่อให้เกิดผลเสียหายแก่บริษัท
- 3.3 บุคลากรของบริษัท ที่ต้องการจัดซื้อ จัดหาสินค้าและบริการ ต้องคำนึงถึงความคุ้มค่า ราคาและคุณภาพเป็นหลัก และปฏิบัติตามระเบียบและแนวทางปฏิบัติงานเรื่องการจัดซื้อ - จัดจ้าง
- 3.4 ผู้มีหน้าที่เกี่ยวข้องกับลูกค้า ควรเก็บเอกสารสัญญา หรือข้อตกลงต่าง ๆ ไว้เป็นหลักฐาน เพื่อเกิดกรณีขัดแย้งกับลูกค้าภายหลัง
- 3.5 หากพบว่าบริษัทหรือลูกค้าไม่ปฏิบัติตามสัญญา หรือข้อตกลงที่กำหนด ที่อาจก่อให้เกิดความเสียหายแก่บริษัท ให้ยุติการดำเนินงาน และรายงานต่อผู้บังคับบัญชา เพื่อหาแนวทางแก้ไขต่อไป

## 4. การปฏิบัติต่อคู่แข่งทางการค้า

ในการดำเนินธุรกิจ คู่แข่งทางการค้าคือปัจจัยหนึ่งที่ทำให้ธุรกิจเกิดการแข่งขันระหว่างกันตามภาวะการเติบโตของตลาด หรือบางกรณีอาจจะต้องมีความร่วมมือระหว่างกันในการทำกิจกรรมอย่างหนึ่งอย่างใด ดังนั้น เพื่อให้ธุรกิจดำเนินต่อไปด้วยดีในภาวะการแข่งขันนั้น จะต้องคำนึงถึงความชอบธรรมเป็นหลัก ไม่บิดเบือนข้อมูล ใ้ร้าย หรือใช้วิธีอื่นใดที่ไม่ถูกต้องตามกฎหมาย

## แนวทางปฏิบัติ

- 4.1 บริษัท ต้องดำเนินธุรกิจภายใต้กรอบกติกาของการแข่งขันที่ดี ชอบธรรม สุจริต และโปร่งใส
- 4.2 ไม่ใ้ร้าย ทำลายชื่อเสียง ของบริษัทคู่แข่งด้วยข้อมูลที่บิดเบือนความจริง
- 4.3 ให้การสนับสนุนร่วมมือกับบริษัทคู่แข่งทางการค้า เพื่อประโยชน์ต่อผู้บริโภค หรือสังคมส่วนรวม

## 5. การควบคุมภายในและตรวจสอบภายใน

บริษัท ให้ความสำคัญต่อการควบคุมภายในที่ดี เพื่อเป็นหลักในการดำเนินธุรกิจและหลักปฏิบัติแก่บุคลากร และเพื่อให้การควบคุมภายในเป็นไปอย่างมีประสิทธิภาพ ได้มีการกำหนดให้มีการสอบทานของระบบควบคุมภายในโดยผู้ทำหน้าที่

ที่ตรวจสอบภายใน เพื่อรับผิดชอบแผนปฏิบัติงานให้บรรลุเป้าหมายที่วางไว้ได้อย่างมีประสิทธิภาพ เป็นระบบ และเป็นระเบียบเรียบร้อย โดยผู้ตรวจสอบสามารถสร้างความเชื่อมั่นและให้คำปรึกษาอย่างเที่ยงธรรม และเป็นอิสระ

## แนวทางปฏิบัติ

- 5.1 ผู้ตรวจสอบภายใน ต้องมีความซื่อสัตย์ โปร่งใส เที่ยงธรรม รักษาข้อมูลที่เป็นความลับได้ดี
- 5.2 ผู้ตรวจสอบภายใน ต้องไม่มีส่วนร่วมในกิจกรรมที่ขัดต่อผลประโยชน์ของบริษัท
- 5.3 ผู้ตรวจสอบภายใน ต้องไม่ใช่ข้อมูลที่ได้มาเพื่อผลประโยชน์ส่วนตน หรือเพื่อกิจการใดที่ขัดต่อกฎหมายกำหนด
- 5.4 การปฏิบัติงานตรวจสอบภายในต้องยึดหลักมาตรฐานสากลการปฏิบัติงานวิชาชีพ การตรวจสอบภายใน

## 6. การปฏิบัติต่อพนักงาน

พนักงานถือเป็นปัจจัยสำคัญในการดำเนินธุรกิจ ไม่ว่าจะเป็นในส่วนของฝ่ายใดก็ตาม บริษัท ต้องมีส่วนในการส่งเสริมและสนับสนุน และตั้งใจให้พนักงานดำเนินงานเพื่อประโยชน์สูงสุดของบริษัท ปฏิบัติงานอย่างเต็มความสามารถ โดยได้กำหนดเป็นแนวทางในการปฏิบัติที่ดี และมุ่งมั่นที่จะพัฒนาและสร้างความเชื่อมั่นให้กับพนักงานทุกระดับชั้น

## แนวทางปฏิบัติ

- 6.1 จัดให้มีการให้ผลตอบแทนที่เป็นธรรมแก่พนักงาน
- 6.2 การแต่งตั้งโยกย้าย การให้รางวัลและการลงโทษพนักงานจะกระทำด้วยความสุจริตใจ เสมอภาคและตั้งอยู่บนพื้นฐานของความรู้ ความสามารถและความเหมาะสมของพนักงาน
- 6.3 ให้ความสำคัญต่อการพัฒนาความรู้ ความสามารถของพนักงาน โดยให้ออกาสพนักงานอย่างทั่วถึงและสม่ำเสมอ
- 6.4 รับฟังข้อคิดเห็น และข้อเสนอแนะจากพนักงานทุกระดับอย่างเท่าเทียมกัน
- 6.5 ปฏิบัติต่อพนักงานด้วยความสุภาพ และให้ความเคารพต่อความเป็นปัจเจกชน และศักดิ์ศรีของความเป็นมนุษย์

6.6 จัดให้มีการดูแลรักษาสภาพแวดล้อมการทำงาน ให้มีความปลอดภัยต่อชีวิต และทรัพย์สินของพนักงานอยู่เสมอ

6.7 บริหารงานโดยหลีกเลี่ยงการกระทำใดๆ ที่ไม่เป็นธรรม ซึ่งอาจมีผลกระทบต่อความมั่นคงในหน้าที่การงานของพนักงานหรืออาจคุกคามและสร้างความกดดันต่อสภาพจิตใจของพนักงาน

6.8 ปฏิบัติตามกฎหมาย และข้อบังคับต่างๆ ที่เกี่ยวข้องกับพนักงานอย่างเคร่งครัด

6.9 สร้างความเข้าใจให้พนักงานในเรื่องจรรยาบรรณและบทบาท ซึ่งพนักงานสามารถปฏิบัติได้เพื่อส่งเสริมให้เกิดพฤติกรรมที่อยู่ในกรอบของ จรรยาบรรณอย่างแท้จริง

6.10 เปิดโอกาสให้พนักงานสามารถแจ้งเบาะแสการทุจริตหรือการทำผิดกฎหมายของฝ่ายบริหารหรือบริษัทต่อคณะกรรมการตรวจสอบ

## 7. การปฏิบัติของพนักงาน

พนักงานของบริษัท ศรีวิชัยเวชวิวัฒน์ จำกัด (มหาชน) และบริษัทย่อย ทุกคนมีความมุ่งมั่นในการปฏิบัติหน้าที่โดยคำนึงถึงจริยธรรมและจรรยาบรรณในการให้บริการตามมาตรฐานวิชาชีพ เพื่อสร้างความเชื่อมั่นให้แก่ผู้รับบริการ ผู้ถือหุ้น นักลงทุน ตลอดจนเพื่อนร่วมงาน

### แนวทางปฏิบัติ

7.1 ปฏิบัติงานด้วยความซื่อสัตย์สุจริต ทั้งในส่วนที่เกี่ยวกับบริษัท ลูกค้า และเพื่อนร่วมงาน รวมถึงการช่วยส่งเสริมชื่อเสียงอันดีของบริษัทฯ

7.2 ช่วยกันดูแลรักษาทรัพย์สินของบริษัทฯ มิให้สูญหาย เสียหาย และใช้ด้วยความระมัดระวัง ไม่นำไปใช้เพื่อประโยชน์ส่วนตน

7.3 ทำการแจ้งข่าว หรือเหตุอื่นใดที่อาจเป็นผลเสียหรือผลร้ายต่อบริษัทฯ ให้ผู้บังคับบัญชาทราบทันที

7.4 ห้ามมิให้เปิดเผยข้อมูลความรู้ ข่าวสารทางการค้า ให้แก่บุคคลอื่น เว้นแต่ได้รับอนุญาตจากบริษัทฯ

7.5 ห้ามมิให้ทำลาย ทำให้เสียหาย ทำให้เสื่อมค่าซึ่งเครื่องมือ เครื่องใช้ และอุปกรณ์ทรัพย์สินของบริษัทฯ

7.6 ห้ามมิให้นำอุปกรณ์ หรือทรัพย์สินอื่นใดของบริษัทฯ ไปใช้นอกบริเวณบริษัทฯ

7.7 ห้ามวิพากษ์วิจารณ์นโยบาย คำสั่ง การบริหารของบริษัทฯ ในลักษณะที่อาจเกิดความเสียหาย แต่ต้องส่งเสริมนโยบายของบริษัทฯ

7.8 ห้ามกระทำการใดๆ อันเป็นเท็จ ปลอมแปลงแก้ไข หรือให้หลักฐานเท็จต่อบริษัทฯ เพื่อประโยชน์แก่ตนเอง

7.9 ห้ามกระทำการใดๆ อันก่อให้เกิดความแตกแยกความสามัคคีระหว่างพนักงาน

7.10 ห้ามมิให้ชักชวน ชักจูงเพื่อนร่วมงาน ให้กระทำการเสียหาย หยาบไล่น ลามก อนาจาร หรือออกไปในทางการค้าประเวณี

7.11 ห้ามกระทำการให้ร้าย พนักงานบริษัทฯ ผลิตภัณฑ์ ลูกค้า และผู้บริหารระดับสูง

7.12 ไม่เสนอ ใ้มน้ำว ชักชวน ให้ลูกค้าใช้บริการที่บริษัทฯ ไม่มีส่วนเกี่ยวข้องทางธุรกิจ

7.13 ห้ามทำให้ลูกค้ารู้สึกอับอาย

7.14 ห้ามมิให้กระทำการดูหมิ่น แสดงกิริยาก้าวร้าว ล่วงเกินผู้อื่น

7.15 ห้ามทำผิดกฎหมาย ซึ่งมีโทษอาญา ต่อบริษัทฯ ลูกค้า และบุคคลอื่น

7.16 ห้ามมิให้ใช้ทรัพย์สิน หรือสถานที่ ที่บริษัทฯ จัดไว้สำหรับลูกค้า

7.17 ห้ามมิให้เก็บรักษาทรัพย์สินใดๆ ที่มีผู้หลงลืมไว้ในบริเวณบริษัทฯ

7.18 ห้ามมิให้เรียกรับเงิน ทรัพย์สิน จากบุคคลอื่น เพื่อประโยชน์ของตนเอง

7.19 ห้ามมิให้กระทำการใดๆ ที่ทำให้เข้าใจได้ว่าต้องการจะขอเงินรางวัล(ทิป) จากลูกค้า

## 8. ความรับผิดชอบต่อชุมชนและสังคมโดยรวม

บริษัทฯ ตระหนักถึงความรับผิดชอบต่อสังคมและชุมชน เสมือนเป็นภารกิจหลักที่จะสร้างสรรค์โครงการและกิจกรรมที่เป็นประโยชน์ โดยมุ่งเน้นให้เกิดการพัฒนาสังคม ชุมชน สิ่งแวดล้อม รวมทั้งสนับสนุนด้านการศึกษา สนับสนุนกิจกรรมที่เป็นสาธารณะ

### แนวทางปฏิบัติ

8.1 บริษัทฯ พึ่งมีส่วนสร้างสรรค์หรือจัดกิจกรรมที่เหมาะสม เพื่อสาธารณประโยชน์ในการพัฒนาและบริการสังคม รวมถึงส่งเสริมกิจกรรมทางสังคมในการรักษาสิ่งแวดล้อมและพัฒนาคุณภาพชีวิตของคนในชุมชนตามหลักการพัฒนาอย่างยั่งยืน

8.2 บริษัทฯ ต้องมีส่วนร่วมในการรับผิดชอบต่อเรื่องคุณภาพ ความปลอดภัย อาชีวอนามัย และให้ความสำคัญต่อสิ่งแวดล้อม อย่างต่อเนื่อง เพื่อให้การใช้ทรัพยากรธรรมชาติเกิดประโยชน์ สูงสุด และส่งผลกระทบต่อคนน้อยที่สุด

8.3 บริษัทฯ มีส่งเสริมและสนับสนุนการอนุรักษ์ พลังงาน ลดการใช้พลังงาน และทรัพยากรอย่างมีประสิทธิภาพ เพื่อประโยชน์ต่อชนรุ่นหลัง

8.4 ปลูกฝังจิตสำนึกในเรื่องความรับผิดชอบต่อสังคม และสิ่งแวดล้อม ให้แก่บุคลากรทุกระดับอย่างและต่อเนื่อง

### 9. การรับ การให้ของขวัญ หรือประโยชน์ใด ๆ

การให้และรับของขวัญ ทรัพย์สิน หรือประโยชน์ใด ๆ ที่ไม่เหมาะสม อาจมีผลกระทบต่อการปฏิบัติหน้าที่ และอาจทำให้บริษัทฯ เสียผลประโยชน์ บริษัทฯ จึงไม่สนับสนุนกับการกระทำ ดังกล่าว

#### แนวทางปฏิบัติ

9.1 พนักงานควรหลีกเลี่ยงการให้ การยอมรับหรือ ประโยชน์อื่นใดจากผู้ที่เกี่ยวข้องทางธุรกิจกับบริษัทฯ

9.2 พนักงานอาจรับหรือให้ของขวัญได้ตามจารีต ประเพณี โดยการรับของขวัญนั้นจะต้องไม่ส่งผลกระทบต่อจิตใจ เชิงธุรกิจใดๆ หรือมีเจตนาแอบแฝง และของขวัญนั้นให้เป็นของ ส่วนกลาง

9.3 หากได้รับของขวัญในเทศกาลหรือโอกาสต่างๆ ที่มีมูลค่าพอสมควร จากผู้ที่เกี่ยวข้องทางธุรกิจกับบริษัทฯ ให้ รายงานผู้บังคับบัญชาตามลำดับชั้น

### 10. การดูแลความปลอดภัย สุขอนามัย และสิ่งแวดล้อม

ในการทำงานบริษัทฯ ใส่ใจและมุ่งมั่นที่จะให้พนักงาน และชุมชนแวดล้อม มีความปลอดภัยในด้านต่าง ๆ ทั้งสุขอนามัย และมีสภาพแวดล้อมที่ดี จึงกำหนดแนวทางเพื่อให้เกิดความ ปลอดภัยในการทำงานตามที่กฎหมายกำหนด

#### แนวทางการปฏิบัติ

10.1 บริษัทฯ กำหนดแนวทางป้องกันอุบัติเหตุ และ เจ็บป่วยจากการทำงานอย่างจริงจังให้แก่พนักงานทุกคน รวมถึง จัดการความเสี่ยงต่าง ๆ ที่ส่งผลกระทบต่อการทำงานอย่างมีประสิทธิภาพ

10.2 บริษัทฯ ปฏิบัติตามกฎหมายและข้อบังคับ ในเรื่องความปลอดภัยอย่างเคร่งครัด

10.3 บริษัทฯ จัดให้มีการฝึกอบรมพนักงาน เพื่อความรู้ความเข้าใจเรื่องความปลอดภัยในการทำงาน เพื่อ ป้องกันอันตรายต่างๆ ที่อาจเกิดขึ้น รวมถึงการซ่อมแผนการ รักษาความปลอดภัยเป็นประจำ

### 11. การปฏิบัติต่อลูกค้าและผู้บริโภค

ลูกค้าและผู้บริโภค ซึ่งเป็นผู้ซื้อสินค้าหรือบริการ ต่าง ๆ ของธุรกิจ ทำให้ธุรกิจมีรายได้ ตลอดจนเงินกำไร สามารถ ทำให้ธุรกิจดำรงอยู่ได้อย่างยั่งยืนนั้น บริษัทฯ จึงต้องมีแนวทาง และหลักปฏิบัติในการสร้างความพึงพอใจในทุกด้านให้แก่ ลูกค้าและผู้บริโภค

#### แนวทางการปฏิบัติ

11.1 บริษัทฯ ต้องปฏิบัติต่อลูกค้าและผู้บริโภค ด้วยความซื่อสัตย์สุจริต เป็นธรรม และปฏิบัติต่อลูกค้าและผู้บริโภคอย่างเท่าเทียมกัน

11.2 บริษัทฯ มุ่งพัฒนาสินค้าและบริการ ต่าง ๆ ให้มีคุณภาพ เพื่อสนองความต้องการ และสร้างความ พึงพอใจให้แก่ลูกค้าและผู้บริโภคอย่างต่อเนื่อง

11.3 บริษัทฯ ต้องเปิดเผยและให้ข้อมูลข่าวสาร เกี่ยวกับคุณภาพของสินค้าและบริการอย่างถูกต้องครบถ้วน ไม่บิดเบือน โดยคำนึงถึงผลประโยชน์ของลูกค้าเป็นสำคัญ

11.4 บริษัทฯ ต้องให้ความสำคัญในเรื่องความ ปลอดภัยในการใช้สินค้าและบริการต่อลูกค้าและผู้บริโภค อย่างเคร่งครัด และยินดีรับผิดชอบต่อกรณีสินค้าหรือบริการ มีปัญหาจากบริษัทฯ เอง

11.5 บริษัทฯ ต้องจัดให้มีการอบรมพนักงาน เพื่อให้มีความรู้ความเข้าใจในเรื่องการปฏิบัติที่ดี รวมทั้งความ ปลอดภัยต่อกลุ่มลูกค้า และผู้บริโภค อย่างต่อเนื่อง

11.6 บริษัทฯ ต้องจัดให้มีระบบร้องเรียน จากลูกค้าและผู้บริโภคอย่างมีประสิทธิภาพ เพื่อให้เรื่อง ร้องเรียน ได้รับการตอบสนองผลอย่างรวดเร็ว





# กิจกรรมการดำเนินการด้านความรับผิดชอบต่อสังคม และสิ่งแวดล้อมที่สำคัญในปี 2555 มีดังนี้

1. โครงการ Happy Workplace หรือองค์กรแห่งความสุข 8 ประการบริษัทฯ สนับสนุนการจัดกิจกรรมเพื่อเพิ่มพูนความสุขในด้านต่างๆ ให้แก่พนักงาน 8 ด้าน โดยพนักงานเลือกเข้าร่วมกิจกรรมตามความสมัครใจ หรือสมัครเข้าทุกชมรม ตัวอย่างผลงานที่น่าภาคภูมิใจสำหรับชมรม Happy Body พนักงานคนหนึ่งสามารถลดน้ำหนักและทำให้ปัญหาสุขภาพไขมันพอกตับหายได้โดยไม่ต้องใช้ยารักษา
2. จัดโครงการ Retraining จิตอาสาหมอเดอริไซท์คู่ชีพ ร่วมกับโรงเรียนนายร้อยตำรวจ เพื่อให้สมาชิกโครงการจิตอาสาหมอเดอริไซท์คู่ชีพ ได้พัฒนาความรู้และคุณภาพการช่วยเหลือผู้ประสบภัยจราจร ทั้ง ด้านระเบียบวินัย การทำงานเป็นทีมและเป็น การทบทวนความรู้เรื่องการปฐมพยาบาลเบื้องต้น แก่ผู้ ประกอบอาชีพขับรถจักรยานยนต์สาธารณะ ที่เคยผ่านการอบรมหลักสูตร พื้นฐานแล้ว และมีผลงานการช่วยเหลือผู้ประสบภัย จำนวนทั้งสิ้น 52 คน ยอดแจ้งเหตุ 115 ราย
3. กลุ่มโรงพยาบาลวิชัยเวชฯ ร่วมกับมูลนิธิโรคตับ จัดงานเรารักตับ เพื่อให้บริการค่าเอ็นไซน์ดับฟรี ให้กับประชาชน ทั่วไป พร้อมให้ความรู้ในการดูแลสุขภาพเพื่อห่างไกลโรคตับ ผู้รับบริการในปี 2555 จำนวน 750 คน
4. จัดทำโครงการ "อาหารสะอาด รสชาติอร่อย" (Clean Food Good Taste) ในสถานประกอบการ มีบริษัทเข้าร่วม โครงการ 4 บริษัท และสามารถผ่านการประเมินมาตรฐานคุณภาพ Clean Food Good Taste ทั้ง 4 บริษัท
5. จัดโครงการ "รู้ทันเอดส์ ปลอดภัย วัยทำงาน" ในสถานประกอบการ เพื่อให้ผู้ใช้แรงงานมีความรู้ความเข้าใจและ รู้จักป้องกันโรคเอดส์ โดยให้ความรู้และสนับสนุนสื่อความรู้แก่กลุ่มแกนนำ 4 บริษัท รวม 8 คน แกนนำที่ผ่านการอบรมจาก โรงพยาบาลในปีที่ผ่านมา 108 คน ได้นำความรู้ไปอบรมเผยแพร่แก่พนักงานในสถานประกอบการ จำนวน 32,468 คน
6. กลุ่มโรงพยาบาลวิชัยเวชฯ จัดโครงการ การวางแผนครอบครัวผู้ประกันตนหญิง ในสถาน ประกอบการ 13 บริษัท จำนวน 6,229 คน
7. กลุ่มโรงพยาบาลวิชัยเวชฯ จัดโครงการ การส่งเสริมสุขภาพป้องกันโรคและเผยแพร่ความรู้ด้านประกันสังคมแก่พนักงาน ในสถานประกอบการ 2 บริษัท มีแกนนำเข้ารับการอบรม 138 คน
8. จัดชมรม VICHAVEJ AEROBIC CLUB เปิดดำเนินการตั้งตั้งแต่ปี พ.ศ. 2549 ปัจจุบันมีสมาชิก 179 คน เพื่อส่งเสริม การออกกำลังกายแก่ประชาชนในชุมชนอ้อมน้อย อ้อมใหญ่ สามพราน ให้มีสุขภาพที่ดี ทุกวันจันทร์-ศุกร์ เวลา 17.30-18.30 น.
9. จัดโครงการอบรมให้ความรู้เรื่องสุขภาพในโรงเรียนและสถานประกอบการ เป็นประจำทุกปี ตั้งแต่ปีพ.ศ. 2549 โดย ในปี พ.ศ. 2555 จัดอบรม 6 โรงเรียน ผู้เข้าอบรม 6,300 คน ในสถานประกอบการ 11 แห่ง ผู้เข้าอบรม 585 คน
10. กิจกรรมสัปดาห์ความปลอดภัยในการทำงานในสถานประกอบการ 12 บริษัท โดยจัดนิทรรศการ ให้คำปรึกษา ปัญหาสุขภาพ พร้อมเกมส์สุขภาพ
  11. ร่วมโครงการปลูกต้นไม้รักษาสิ่งแวดล้อม ร่วมกับเทศบาลอ้อมน้อย
  12. กิจกรรมการพัฒนาคุณภาพอย่างต่อเนื่อง (CQI) ปี 2555
  13. กลุ่มโรงพยาบาลวิชัยเวชฯ ได้กำหนดเป้าหมายการดูแลผู้ป่วยอย่างปลอดภัย Patient Safety Goal โดยนำหลักการ SIMPLE ที่ช่วยให้จดจำได้ง่ายของสถาบันรับรองคุณภาพสถานพยาบาล (องค์การมหาชน) (สรพ.) มาปรับใช้
  14. จัดทำพ็อคเก็ตบุ๊กสุขภาพ จำนวน 50,000 เล่ม ในชื่อ "คู่มือสุขภาพ: ความลับสุขภาพดี" และขึ้นทะเบียนหนังสือ ทางจดหมายการค้า โดยได้รวบรวมความรู้ปัญหาสุขภาพและโรคต่างๆ กว่า 40 เรื่อง





# ดูแลชีวิต...ด้วยจิตใจ

V care V cure V can







# Corporate Social Responsibility Activities 2012



กลุ่มโรงพยาบาล  
**วิชัยเวช**  
อินเตอร์เนชั่นแนล

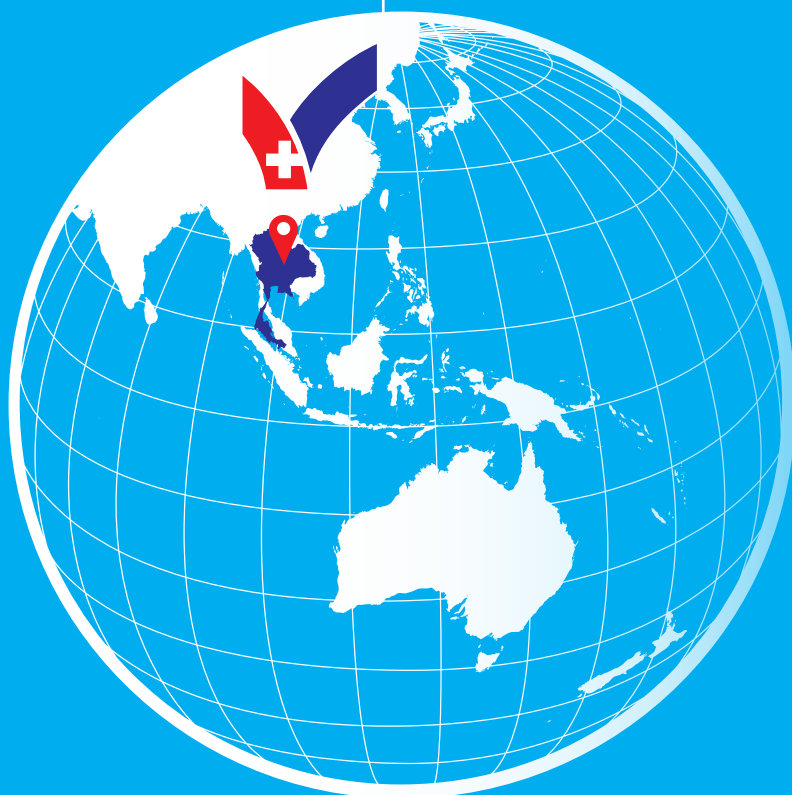

**ดูแลชีวิต...ด้วยจิตใจ**

**บริษัท ศรีวิชัยเวชวิวัฒน์ จำกัด (มหาชน)**

74/5 หมู่ 4 ถนนเพชรเกษม ตำบลอ้อมน้อย อำเภอกะทู้บแม่น จังหวัดสมุทรสาคร 74130

โทร. 02 431 0070 แฟกซ์ 02 431 0940, 02 431 0943

สายด่วน 1792

[www.vichaivej.com](http://www.vichaivej.com)

