



รายงานประจำปี 2559

# ANNUAL REPORT

## 2016

บริษัท ศรีวิชัยเวชวิวัฒน์ จำกัด (มหาชน)  
Srivichai Vejvivat Public Company Limited  
[www.vichaivej.com](http://www.vichaivej.com)





## โรงพยาบาลวิชัยเวช อินเตอร์เนชั่นแนล อ้อมน้อย

74/5 หมู่ 4 ถนนเพชรเกษม ตำบลอ้อมน้อย อำเภอกะหุ้มแบน

จังหวัดสมุทรสาคร 74130 โทร. 02 441 7899

แฟกซ์ 02 431 0940 , 02 431 0943 สายด่วน 1792

### Vichaivej International Hospital Omnoi

74/5 Phetkasem Road, Omnoi, Krathumbaen,

Samutsakhon 74130 Tel. (+662) 441 7899

Fax: (+662) 431 0940 , (+662) 431 0943 HOTLINE 1792



## โรงพยาบาลวิชัยเวช อินเตอร์เนชั่นแนล นongแขม

456-456/8 ถนนเพชรเกษม แขวงหนองค้างพลู

เขตหนองแขม กรุงเทพฯ 10160

โทร. 02 441 6999 แฟกซ์ 02 421 1784

### Vichaivej International Hospital Nongkhaem

456-456/8 Phetkasem Road, Nongkhangplu

NongKhaem Bangkok 10160

Tel. (+662) 441 6999 Fax: (+662) 421 1784



## โรงพยาบาลวิชัยเวช อินเตอร์เนชั่นแนล สมุทรสาคร

93/256 หมู่ 7 ถนนเศรษฐกิจ 1 ตำบลท่าทราย

อำเภอเมือง จังหวัดสมุทรสาคร 74000

โทร. 034 826 708-29 แฟกซ์ 034 826 706

### Vichaivej International Hospital Samutsakhon

93/256 Sethakit1 Road, Tambon Tasai,

Amphur Muang , Samutsakhon 74000

Tel. (+6634) 826 708-29 Fax: (+6634) 826 706



## โรงพยาบาลวิชัยเวช แยกไฟฉาย

240/2-4 ถนนเจริญสนิทวงศ์ แขวงบ้านช่างหล่อ เขตบางกอกน้อย

กรุงเทพมหานคร 10700

โทร. 02 412 0055-60 แฟกซ์ 02 412 7581-2

### Vichaivej Hospital Yaekfaichai

240/2-4 Charunsanitwong Road, Banchanglor, Bangkoknoi,

Bangkok 10700 Tel: (+662) 412 0055-60

Fax: (+662) 412 7581-2



## โรงเรียนศรีวิชัยอาชีวศึกษา

74/5 หมู่ 4 ถนนเพชรเกษม ตำบลอ้อมน้อย อำเภอกะหุ้มแบน

จังหวัดสมุทรสาคร 74130 โทร. 1792 ต่อ 1703 , 1704

### Srivichai Vocational School

74/5 Phetkasem Road, Omnoi, Krathumbaen,

Samutsakhon 74130 Tel. 1792 Ext. 1703 , 1704

# สารบัญ / Content

2	วิสัยทัศน์ พันธกิจ	Vision and Mission	132
2	เป้าหมายในการดำเนินธุรกิจ	Business Objective	132
3	สารจากประธานกรรมการ	Message from the Chairman	133
4	คณะกรรมการบริษัท	Board of Director	134
12	คณะกรรมการบริหาร	Executive Committee	142
13	โครงสร้างองค์การ	Organization Chart	143
14	รายงานคณะกรรมการตรวจสอบ	Report of the Audit Committee	144
15	รายงานคณะกรรมการสรรหา และพิจารณาค่าตอบแทน	Report of the Nomination and Remuneration Committee	145
16	รายงานคณะกรรมการบริหารความเสี่ยง	Report of the Risk Management Committee	146
17	รายงานคณะทำงานวางแผนและการเงินการลงทุน	Report of the Working Group for Financial and Investment Planning	147
18	รายงานคณะกรรมการบริหาร	Report of the Executive Committee	148
21	นโยบายและภาพรวมการประกอบธุรกิจ	Statement of Change in Shareholdings of Directors and Management Executives	150
25	ลักษณะการประกอบธุรกิจ	Policy and Business Overview	151
31	แนวโน้มการตลาดและการแข่งขัน	Nature of Business Operation	155
35	ปัจจัยความเสี่ยง	Marketing and Competition	161
37	ข้อมูลทั่วไปของบริษัทฯ และบริษัทย่อย	Risk Factors	165
39	ผู้ถือหุ้น	General Information and Other Important Information	167
40	นโยบายการจ่ายเงินปันผล	Shareholder	169
41	โครงสร้างการถือหุ้นและการจัดการ	Dividend Policy	170
52	การกำกับดูแลกิจการที่ดี	Shareholding and Management Structure	171
69	รายงานความรับผิดชอบต่อสังคมขององค์การ	Corporate Governance	182
81	การควบคุมภายในและการบริหาร จัดการความเสี่ยง	Report of Corporate Social Responsibility	198
82	รายงานความรับผิดชอบต่อคณะกรรมการ ต่อรายงานทางการเงิน	Internal Control and Risk Management	209
83	รายการระหว่างกัน	Report of the Board of Directors on the Financial Statements	210
84	คำอธิบายและวิเคราะห์ของฝ่ายบริหาร	Related Transactions	211
87	ข้อมูลทางการเงินโดยสรุปของบริษัท	Management Discussion and Analysis	212
88	รายงานของผู้สอบบัญชีรับอนุญาต	Financial Highlights	215
92	งบการเงินรวม	Independent Auditor's Report	216
		Financial Statement	221

## วิสัยทัศน์

กลุ่มโรงพยาบาลวิชัยเวช อินเตอร์เนชั่นแนล มีความมุ่งมั่นที่จะเป็นโรงพยาบาลชั้นนำ ในระดับมาตรฐานสากล ด้วยเทคโนโลยีและอุปกรณ์การแพทย์ที่ทันสมัย พร้อมแพทย์ผู้เชี่ยวชาญเฉพาะทางทุกสาขา เพื่อให้บริการที่ดี โดยยึดหลักคุณธรรมและจริยธรรม

## พันธกิจ

“เราเชื่อมั่นมั่นให้บริการด้านการรักษาพยาบาลตามมาตรฐานวิชาชีพแบบองค์รวม ด้วยเครื่องมือและบุคลากรที่มีคุณภาพ โดยเน้นผู้รับบริการเป็นศูนย์กลางเพื่อให้ผู้รับบริการได้รับความพึงพอใจสูงสุด”



กลุ่มโรงพยาบาลวิชัยเวช อินเตอร์เนชั่นแนล

**V care**

**V cure**

**V can**

## เป้าหมายในการดำเนินธุรกิจ

การดำเนินธุรกิจของกลุ่มโรงพยาบาลจะให้ความสำคัญกับคุณภาพการให้บริการแก่ผู้ป่วยและผู้ให้บริการเป็นอันดับหนึ่งและเน้นการรักษาเฉพาะทางควบคู่กับการป้องกันโรค ภายใต้สโลแกน“ดูแลชีวิต...ด้วยจิตใจ” (VcareVcureVcan) โดยมีเป้าหมายการดำเนินธุรกิจ ดังนี้

1. พัฒนากลุ่มโรงพยาบาล ให้เป็นหนึ่งใน กลุ่มโรงพยาบาลเอกชนชั้นนำที่มีความพร้อมด้านการรักษาพยาบาลทุกสาขา โดยเน้นด้านอุบัติเหตุและโรคกระดูกและข้อ เป็นศูนย์รักษาพยาบาลเฉพาะโรค และพัฒนาสู่ความเป็นตติยภูมิทางการแพทย์ (Tertiary Medical Care) ซึ่งหมายรวมถึงการพัฒนาด้านบุคลากร และเครื่องมือทางการแพทย์ให้มีความพร้อมในการรักษาโรคที่มีความซับซ้อนยิ่งขึ้น
2. สร้างมาตรฐานการให้บริการที่มีคุณภาพและมุ่งเน้นลูกค้าเป็นศูนย์กลาง ด้วยคำนิยามว่า “ลูกค้าคือบุคคลสำคัญที่พนักงานทุกคนจะต้องดูแลเอาใจใส่ เพื่อให้ได้รับการรักษาพยาบาล การส่งเสริมสุขภาพ การบริการด้านต่างๆ จากโรงพยาบาลอย่างมีคุณภาพ ตามมาตรฐานแห่งวิชาชีพ และทำให้ลูกค้าเกิดความพึงพอใจสูงสุด”
3. พัฒนาระบบการบริหารจัดการองค์กร และบริหารทรัพยากรบุคคลอย่างเหมาะสม โดยให้ความสำคัญกับพนักงานของบริษัทฯ ด้วยการยกระดับคุณภาพของบุคลากรและปรับปรุงองค์ความรู้ อย่างสม่ำเสมอ ตลอดจนจัดช่องทางในการแลกเปลี่ยนความคิดเห็นเพื่อให้พนักงานมีความรู้สึกเป็นเจ้าของและมีความผูกพันกับโรงพยาบาล
4. การพัฒนาการบริหารงานคุณภาพอย่างเป็นระบบและต่อเนื่อง โดยให้มีการเชื่อมโยงและทำงานร่วมกันระหว่างทีมฝ่ายบริหารและทีมพัฒนาคุณภาพ เพื่อวางเป้าหมายในการพัฒนาคุณภาพในการรักษาพยาบาล โดยมุ่งเน้นการประเมินและลดความเสี่ยงในด้านต่างๆ เช่น การบริหาร ยาและเวชระเบียน การแก้ไขข้อร้องเรียน การพยาบาล เป็นต้น เพื่อสร้าง Patient Safety Goal และ สร้างความพึงพอใจแก่ผู้มาใช้บริการ
5. แสวงหาโอกาสในการขยายธุรกิจหรือสายผลิตภัณฑ์เพิ่มเติม โดยเพิ่มจำนวนคลินิกเฉพาะทาง และพัฒนาคลินิกเหล่านั้นให้เป็นศูนย์เฉพาะทางแบบครบวงจร เพื่อขยายฐานลูกค้าในประเทศและต่างประเทศ
6. ให้ความสำคัญและใส่ใจดูแลสังคมและชุมชนที่โรงพยาบาลตั้งอยู่ โดยสร้างความปลอดภัยและสุขอนามัยที่ดี รวมไปถึงการรักษาสิ่งแวดล้อมในทุกๆด้านอย่างต่อเนื่อง

# สารจากประธานกรรมการ

ผลประกอบการของบริษัทฯ ในปี 2559 บรรลุตามเป้าหมาย สามารถสร้างรายได้เพิ่มขึ้นจากปี 2558 คิดเป็นร้อยละ 27.31 กำไรสุทธิส่วนที่เป็นของผู้ถือหุ้นบริษัทฯ เพิ่มขึ้นคิดเป็นร้อยละ 50.82 ผมต้องขอขอบคุณ คณะกรรมการบริษัท คณะกรรมการบริหาร คณะแพทย์ พยาบาล เจ้าหน้าที่ทุกท่านที่ร่วมมือร่วมใจกันดูแลให้บริการสุขภาพแก่ผู้มารับบริการอย่างเต็มกำลังความสามารถทำให้ผลประกอบการของบริษัทฯ บรรลุตามเป้าหมาย ทั้ง 3 โรงพยาบาลโดยเฉพาะศูนย์โรคหัวใจและหลอดเลือดวิชัยเวช ที่เปิดบริการ ณ โรงพยาบาลวิชัยเวชฯ หนองแขม สามารถให้บริการดูแลผู้ป่วยโรคหัวใจรวมถึงที่ส่งมาจากโรงพยาบาลเอกชนและโรงพยาบาลภาครัฐ เพื่อมาสวนหัวใจและผ่าตัดเปิดหัวใจในปี 2559 รวมกว่า 900 ราย ประสบผลสำเร็จและปลอดภัยทุกราย ทำให้รายได้บรรลุเกินกว่าเป้าหมายที่กำหนดไว้ ซึ่งผมมั่นใจว่าศูนย์โรคหัวใจและหลอดเลือดวิชัยเวช จะพัฒนาก้าวหน้ายิ่งขึ้นในปีต่อไป

กลางปี 2559 บริษัทฯ ได้ลงทุนซื้อโรงพยาบาลขนาด 59 เตียงบริเวณแยกไฟฉายและปรับปรุงเป็นโรงพยาบาลวิชัยเวช แยกไฟฉาย เพื่อเป็นศูนย์กลางบริการแผนกผู้ป่วยนอกและศูนย์การแพทย์เฉพาะทาง ซึ่งคาดว่าจะสามารถดำเนินการได้เต็มรูปแบบประมาณกลางปี 2560 นอกจากนั้นบริษัทฯ ได้ขยายพื้นที่บริการแผนกฉุกเฉินและพัฒนาคลินิกเฉพาะทางทุกสาขาเป็นศูนย์ Excellence Center ที่มีความพร้อมทั้งแพทย์ผู้เชี่ยวชาญและเครื่องมือทางการแพทย์ที่ทันสมัย เพื่อสนับสนุนการรักษาให้มีประสิทธิภาพสูงสุดไม่ยิ่งหย่อนไปกว่าโรงพยาบาลในใจกลางกรุงเทพมหานคร เพื่อรองรับผู้ป่วยจากฝั่งตะวันตกและตอนใต้ โดยไม่ต้องฝ่าการจราจรเข้าไปในเมืองที่มีการจราจรติดขัดอีกต่อไป

สำหรับโรงพยาบาลวิชัยเวชฯ สมุทรสาคร จะได้ปรับปรุงพื้นที่และโครงสร้างอาคารของโรงพยาบาล ในส่วนที่เป็นตลาดให้เป็นศูนย์กลางด้านอาชีวเวชศาสตร์ โดยทีมแพทย์อาชีวเวชศาสตร์และทีมพยาบาล เจ้าหน้าที่ที่มีความรู้ประสบการณ์ ด้านอาชีวเวชศาสตร์ในการดูแลตรวจสุขภาพบุคลากรและเป็นที่ปรึกษาในการจัดสิ่งแวดล้อมในการทำงาน ณ สถานประกอบการต่างๆทั่วประเทศ โดยมีศูนย์ปฏิบัติการทางการแพทย์ ศูนย์ประมวลผลที่ได้มาตรฐานสากล

นวัตกรรมทางการแพทย์พัฒนาไม่หยุดยั้งกลุ่มโรงพยาบาลวิชัยเวช อินเตอร์เนชั่นแนล จึงต้องพัฒนาต่อไปให้ทันต่อความก้าวหน้าทางการแพทย์ เพื่อสุขภาพกายและสุขภาพใจที่ดีของประชาชน นี่คือน้ำหนักของเรา ซึ่งสอดคล้องกับสโลแกนของกลุ่มโรงพยาบาลวิชัยเวช อินเตอร์เนชั่นแนล ที่ว่า “ V care V cure V can ”

นอกจากนั้น บริษัทฯ ยังมีภารกิจสำคัญที่จะต้องทำให้ผู้ถือหุ้นและผู้มีส่วนได้เสียกับบริษัทฯ ทุกท่านได้รับความพึงพอใจ โดยมีธรรมาภิบาลเป็นแนวทางในการดำเนินธุรกิจตลอดมา ทำให้บริษัทฯ ประสบความสำเร็จเจริญก้าวหน้าตามลำดับ ผมต้องขอขอบคุณท่านผู้ถือหุ้นทุกท่านที่ไว้วางใจ บริษัท ศรีวิชัยเวชวิวัฒน์ จำกัด (มหาชน) เสมอมา ผมและคณะกรรมการบริษัทฯ ขอให้คำมั่นว่าจะดูแลธุรกิจของท่านด้วยความซื่อสัตย์ โปร่งใส ตรวจสอบได้และยุติธรรม



รศ.ดร.นพ.วิชัย วन्दรungskัรรณ  
ประธานกรรมการบริษัท



# คณะกรรมการบริษัท

ณ 31 ธันวาคม 2559



1.

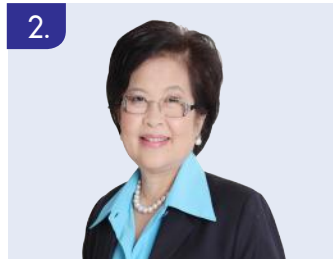

2.



3.



4.



5.



6.



7.



8.



9.



10.



11.



12.

1. รศ.ดร.บพ.วิชัย วนดุรงค์วรรณ

ประธานกรรมการ

2. พศ.พญ.สายสุณี วนดุรงค์วรรณ

รองประธานกรรมการ

3. นายแพทย์พงษ์ศักดิ์ วัฒนา

กรรมการบริษัท

4. นายวิระ มาวิจักขณ์

กรรมการอิสระ/กรรมการบริษัท

5. นายวิสุทธิ์ มนต์ธีรัต

กรรมการอิสระ/กรรมการบริษัท

6. นายสุรินทร์ เปรมอมรกิจ

กรรมการอิสระ/กรรมการบริษัท

7. นายแพทย์พรเทพ ศิริวนารังสรรค์

กรรมการอิสระ/กรรมการบริษัท

8. นางสาวนพพร ตีรวัฒนกุล

กรรมการบริษัท

9. นายทินวรัตน์ มหรรณาด

กรรมการบริษัท

10. นางสาววิลาวรรณ วนดุรงค์วรรณ

กรรมการบริษัท

11. นายแพทย์มงคล วณิชกัณฑ์เดชา

กรรมการบริษัท

12. นายพุกฤทธิ์ โธณินทามงคล

กรรมการบริษัท



รศ.ดร.นพ. วิชัย วนดุรงค์วรรณ

ประธานกรรมการ

อายุ 76 ปี

ตำแหน่ง

ประธานกรรมการบริษัท (ผู้มีอำนาจลงนาม) /  
รักษาการผู้อำนวยการโรงพยาบาลวิชัยเวชฯ  
ออมน้อย

#### วุฒิการศึกษาและประวัติการฝึกอบรม

- ปริญญาวิทยาศาสตรดุษฎีบัณฑิตกิตติมศักดิ์ (วิทยาศาสตร์การกีฬา) มหาวิทยาลัยมหิดล
- วุฒิบัตรแพทย์กีฬา F.I.M.S สถาบันกีฬาวissenschaftlerนานาชาติ
- วุฒิบัตรผู้เชี่ยวชาญ สาขาศัลยศาสตร์ออร์โธปิดิกส์ แพทย์สภา
- ประกาศนียบัตรบัณฑิต (สาขาศัลยศาสตร์) คณะแพทยศาสตร์ศิริราชพยาบาล มหาวิทยาลัยมหิดล
- แพทยศาสตร์บัณฑิต มหาวิทยาลัยแพทยศาสตร์
- อนุปริญญาวิทยาศาสตรบัณฑิต (เคมี – ฟิสิกส์) จุฬาลงกรณ์มหาวิทยาลัย
- Director Certification Program, รุ่นที่ 30/2003, IOD
- Directors Accreditation Program, รุ่นที่ 89/2011, IOD

#### ประสบการณ์

- ที่ปรึกษารัฐมนตรีว่าการ กระทรวงสาธารณสุข
- ที่ปรึกษารัฐมนตรีว่าการ กระทรวงแรงงาน
- ที่ปรึกษารัฐมนตรีว่าการ กระทรวงท่องเที่ยวและกีฬา
- รองศาสตราจารย์ ระดับ 9 ศัลยแพทย์ (ผู้เชี่ยวชาญทางกระดูกและข้อ) คณะแพทยศาสตร์ศิริราชพยาบาล
- ผู้อำนวยการวิทยาลัยวิทยาศาสตร์และเทคโนโลยีการกีฬา มหาวิทยาลัยมหิดล
- กรรมการกีฬาแห่งประเทศไทย สำนักงานกรีฑาสมัครเล่น
- อุปนายกสมาคมนักบริหารโรงพยาบาลแห่งประเทศไทย
- กรรมการสมาคมมหาวิทยาลัยมหิดล
- President of the Gymnastics Association of Thailand.
- Vice President Asian Federation of Sport Medicine (A.F.S.M)

#### ตำแหน่งงานอื่นในปัจจุบัน

##### บริษัทย่อย

- ประธานกรรมการ (ผู้มีอำนาจลงนาม) บริษัท สายวิชัยพัฒนา จำกัด
- ประธานกรรมการ (ผู้มีอำนาจลงนาม) บริษัท ศรีสาครเวชวิวัฒน์ จำกัด

##### บริษัทจดทะเบียน

ไม่มี

##### บริษัททั่วไปหรือหน่วยงานต่างๆ

- กรรมการบริษัท มหานครแม่สอดเวชการ จำกัด
- ประธานกรรมการ มูลนิธิศรีวิชัย
- ประธานกรรมการ สหกรณ์ออมทรัพย์ศรีวิชัย
- นายกสมาคม สมาคมกีฬาเวชศาสตร์แห่งประเทศไทย
- ที่ปรึกษาอดีตคิกดี สำนักพัฒนาการกีฬาและสันนาการ (กรมพลศึกษา) กระทรวงการท่องเที่ยวและกีฬา
- ที่ปรึกษา คณะแพทยศาสตร์ศิริราชพยาบาล
- อุปนายกสมาคมนักบริหารโรงพยาบาลแห่งประเทศไทย

#### ระยะเวลาในการดำรงตำแหน่ง

5 ปี

สัดส่วนการถือหุ้นในบริษัทนับรวมหุ้นของคู่สมรสและบุตรที่ยังไม่บรรลุนิติภาวะ 1.51

#### ความสัมพันธ์ระหว่างกรรมการ

เป็นคู่สมรสของ ผศ.พญ. สายสุณี วนดุรงค์วรรณ และเป็นบิดาของภรรยาของ นพ.มงคล วณิชภักดีเดชา

#### การกระทำความผิดกฎหมายในระยะ 5 ปี ย้อนหลัง

ไม่มี

มีคุณสมบัติกรรมการตามกฎหมาย และไม่มีลักษณะต้องห้ามตามประกาศของ คณะกรรมการกำกับตลาดทุน

ใช่



พศ.พญ. สายสุณี วนดุรงค์วรรณ

รองประธานกรรมการ

อายุ 71 ปี

ตำแหน่ง

รองประธานกรรมการบริษัท (ผู้มีอำนาจลงนาม) /  
ประธานเจ้าหน้าที่บริหาร/กรรมการ  
สรรหาและพิจารณาค่าตอบแทน

#### วุฒิการศึกษาและประวัติการฝึกอบรม

- แพทยศาสตร์บัณฑิต คณะแพทยศาสตร์ศิริราชพยาบาล มหาวิทยาลัยมหิดล
- ประกาศนียบัตรชั้นสูง วิทยาศาสตร์การแพทย์คลินิก สาขาพยาธิวิทยา คณะแพทยศาสตร์ศิริราชพยาบาล
- ประกาศนียบัตร โครงการผู้บริหาร รุ่นที่ 31 คณะพาณิชยศาสตร์และการบัญชี มหาวิทยาลัยธรรมศาสตร์
- ประกาศนียบัตร The High Flyer รุ่นที่ 4 สถาบันการบริหารและจิตวิทยา
- ประกาศนียบัตร แพทย์เวชศาสตร์สิ่งแวดล้อม รุ่นที่ 3 กรมการแพทย์กระทรวงสาธารณสุข
- ประกาศนียบัตร แพทย์กีฬาวissenschaftler สมาคมกีฬาเวชศาสตร์แห่งประเทศไทย
- Directors Certification Program, รุ่นที่ 110/2008, IOD
- ประกาศนียบัตร ศิลบำบัดบำบัด (Chelation Therapy) รุ่นที่ 2 สมาคมการแพทย์ ศิลบำบัดไทย และกองการแพทย์ทางเลือก กรมพัฒนาการแพทย์แผนไทยและการแพทย์ทางเลือก กระทรวงสาธารณสุข
- ประกาศนียบัตร “การสร้างระบบต้นทุนเพื่อการบริหารงานสำหรับโรงพยาบาล สมัยใหม่” รุ่นที่ 3 คณะสาธารณสุข มหาวิทยาลัยมหิดล
- CEO CLUB 2016 : CEO Branding & CEO as a Brand Champion for Sustainability

#### ประสบการณ์

- กรรมการผู้ทรงคุณวุฒิด้านการแพทย์ คณะกรรมการกองทุนเงินทดแทนกระทรวงสาธารณสุข
- อนุกรรมการป้องกันและแก้ไขปัญหาเอชสึ จังหวัดสมุทรสาคร
- กรรมการผู้ทรงคุณวุฒิ คณะกรรมการคุ้มครองเด็ก จังหวัดสมุทรสาคร
- อนุกรรมการสร้างเสริมสุขภาพคนทำงานระดับจังหวัด จังหวัดสมุทรสาคร
- กรรมการพัฒนายุทธศาสตร์ผสมผสานการดำเนินงานวันโรคและโรคเอดส์ กระทรวงสาธารณสุข

#### ตำแหน่งงานอื่นในปัจจุบัน

##### บริษัทย่อย

- รองประธานกรรมการ (ผู้มีอำนาจลงนาม) บริษัท สายวิชัยพัฒนา จำกัด
- รองประธานกรรมการ / (ผู้มีอำนาจลงนาม) บริษัท ศรีสาครเวชวิวัฒน์ จำกัด
- กรรมการ (ผู้มีอำนาจลงนาม) บริษัท สามแยกไฟฉายโพลีคลีนิก จำกัด

##### บริษัทจดทะเบียน

ไม่มี

##### บริษัททั่วไปหรือหน่วยงานต่างๆ

- รองประธานกรรมการมูลนิธิศรีวิชัย
- กรรมการที่ปรึกษาของอำนวยการรักษาความมั่นคงภายในจังหวัดสมุทรสาคร
- กรรมการฝ่ายสาธารณสุข สภาสตรีแห่งชาติในพระบรมราชินูปถัมภ์
- คณะทำงานดำเนินงานประกันสุขภาพตรวจสุขภาพและรักษาพยาบาลแรงงานต่างด้าว กระทรวงสาธารณสุข
- กรรมการที่ปรึกษาฝ่ายสาธารณสุข สภาอุตสาหกรรม จังหวัดสมุทรสาคร

#### ระยะเวลาในการดำรงตำแหน่ง

5 ปี

สัดส่วนการถือหุ้นในบริษัทนับรวมหุ้นของคู่สมรสและบุตรที่ยังไม่บรรลุนิติภาวะ 1.51

#### ความสัมพันธ์ระหว่างกรรมการ

เป็นคู่สมรสของ รศ.ดร.นพ. วิชัย วนดุรงค์วรรณและเป็นมารดาของภรรยาของ นพ.มงคล วณิชภักดีเดชา

#### การกระทำความผิดกฎหมายในระยะ 5 ปี ย้อนหลัง

ไม่มี

มีคุณสมบัติกรรมการตามกฎหมายและไม่มีลักษณะต้องห้ามตามประกาศของ คณะกรรมการกำกับตลาดทุน

ใช่



**นายแพทย์พงษ์ศักดิ์ วัฒนากรรณการ**  
**อายุ** 77 ปี  
**ตำแหน่ง**  
 กรรมการบริษัท (ผู้มีอำนาจลงนาม) /  
 รองประธานเจ้าหน้าที่บริหาร

**วุฒิการศึกษาและประวัติการฝึกอบรม**

- หนังสืออนุมัติผู้เชี่ยวชาญศัลยกรรมออร์โธปิดิกส์ แพทย์สภา
- Diplomat of American Board of Orthopedic Surgery ประเทศสหรัฐอเมริกา
- แพทยศาสตร์บัณฑิต คณะแพทยศาสตร์ศิริราชพยาบาล มหาวิทยาลัยมหิดล
- Directors Certification Program, รุ่นที่ 30/2003, IOD
- How to Develop a Risk Management Plan (HRP) รุ่นที่ 4/2013

**ประสบการณ์**

- ประธานมูลนิธิโรคข้อในพระราชูปถัมภ์ สมเด็จพระเทพรัตนราชสุดาฯ สยามบรมราชกุมารี
- นายกษมรศัลยแพทย์ทางมือแห่งประเทศไทย
- นายกสมาคมออร์โธปิดิกส์แห่งประเทศไทย
- ประธานราชวิทยาลัยแพทยออร์โธปิดิกส์แห่งประเทศไทย
- ผู้อำนวยการสถาบันออร์โธปิดิกส์ โรงพยาบาลเลิดสิน
- ผู้อำนวยการ โรงพยาบาลเลิดสิน
- นายแพทย์ 10 สาขาศัลยศาสตร์ออร์โธปิดิกส์
- กรรมการแพทย์สภา (จากการเลือกตั้ง)
- อุปนายกแพทย์สภาคนที่หนึ่ง แพทยสภา (จากการเลือกตั้ง)
- บรรณาธิการ Journal of ASEAN Orthopedic Association

**ตำแหน่งงานอื่นในปัจจุบัน**

**บริษัทย่อย**

ประธานกรรมการ (ผู้มีอำนาจลงนาม) บริษัท โรงเรียนศรีวิชัยอาชีวศึกษา จำกัด

**บริษัทจดทะเบียน**

ไม่มี

**บริษัททั่วไปหรือหน่วยงานต่างๆ**

ที่ปรึกษา โรงพยาบาลเลิดสินและกรมการแพทย์กระทรวงสาธารณสุข

**ระยะเวลาในการดำรงตำแหน่ง**

5 ปี

สัดส่วนการถือหุ้นในบริษัทนับรวมหุ้นของคู่สมรสและบุตรที่ยังไม่บรรลุนิติภาวะ 0.32

**ความสัมพันธ์ระหว่างกรรมการ**

ไม่มี

**การกระทำความผิดกฎหมายในระยะ 5 ปี ย้อนหลัง**

ไม่มี

มีคุณสมบัติกรรมการตามกฎหมาย และไม่มีลักษณะต้องห้ามตามประกาศของคณะกรรมการกำกับตลาดทุน

ใช่



**นายวีระ มาวิจักขณ์**  
**กรรมการอิสระ**  
**อายุ** 73 ปี  
**ตำแหน่ง**  
 กรรมการอิสระ / ประธานกรรมการ  
 ตรวจสอบ / ประธานคณะกรรมการสรรหา  
 และพิจารณาาค่าตอบแทน

**วุฒิการศึกษาและประวัติการฝึกอบรม**

- ปริญญาวิทยาศาสตรดุษฎีบัณฑิต กิตติมศักดิ์ (สาขาวิศวกรรมศาสตร์) มหาวิทยาลัยธุรกิจบัณฑิต
- ปริญญาโท วิศวกรรมเคมี The University of Texas at Austin, USA
- วิศวกรรมศาสตรบัณฑิต จุฬาลงกรณ์มหาวิทยาลัย
- Directors Certification Program, รุ่นที่ 26/2003, IOD
- Audit Committee Program (ACP), รุ่นที่ 7/2005, IOD
- Role of the Chairman Program (RCP), รุ่นที่ 17/2007, IOD
- FND - Finance for Non-Finance Directors, รุ่นที่ 23/2005, IOD

**ประสบการณ์**

- ศาสตราจารย์ภาควิชาวิศวกรรมเคมี คณะวิศวกรรมศาสตร์ จุฬาลงกรณ์มหาวิทยาลัย
- อดีตนายกสภาวิศวกร แห่งประเทศไทย
- อดีตสมาชิกวุฒิสภา สภาผู้แทนราษฎร
- อธิบดี กรมโรงงานอุตสาหกรรม
- กรรมการตรวจสอบและกรรมการอิสระ บริษัท ทีพีทีโทรคมนาคม จำกัด (มหาชน)
- ประธานกรรมการและกรรมการอิสระ บริษัท ทีพีทีโทรคมนาคม จำกัด (มหาชน)

**ตำแหน่งงานอื่นในปัจจุบัน**

**บริษัทย่อย**

ไม่มี

**บริษัทจดทะเบียน**

ประธานกรรมการ (กรรมการอิสระ) บมจ.โกลบอลคอนเนคชั่น

**บริษัททั่วไปหรือหน่วยงานต่างๆ**

- กรรมการ บริษัท รีฟายน์เทค จำกัด
- กรรมการอิสระ บริษัท บี.เอส.เมทัล จำกัด

**ระยะเวลาในการดำรงตำแหน่ง**

5 ปี

สัดส่วนการถือหุ้นในบริษัทนับรวมหุ้นของคู่สมรสและบุตรที่ยังไม่บรรลุนิติภาวะ

ไม่มี

**ความสัมพันธ์ระหว่างกรรมการ**

ไม่มี

**การกระทำความผิดกฎหมายในระยะ 5 ปี ย้อนหลัง**

ไม่มี

มีคุณสมบัติกรรมการตามกฎหมาย และไม่มีลักษณะต้องห้ามตามประกาศของคณะกรรมการกำกับตลาดทุน

ใช่





### นายวิสุทธ์ มนต์ริวัต

#### กรรมการอิสระ

อายุ

70 ปี

ตำแหน่ง

กรรมการอิสระ / กรรมการตรวจสอบ / กรรมการสรรหาและพิจารณาค่าตอบแทน / ประธานกรรมการกำกับดูแลกิจการ

#### วุฒิการศึกษาและประวัติการฝึกอบรม

- ปริญญาโท บริหารธุรกิจ Northern Illinois University ประเทศสหรัฐอเมริกา
- ปริญญาตรี พาณิชยศาสตร์บัณฑิต จุฬาลงกรณ์มหาวิทยาลัย
- ปริญญาบัตร วิทยาลัยป้องกันราชอาณาจักร รุ่นที่ 38
- Director Certification Program (DCP) , รุ่นที่ 77/2006, IOD
- Audit Committee Program (ACP) , รุ่นที่ 15/2006, IOD
- Role of the Compensation Committee (RCC), รุ่นที่ 2/2007, IOD
- Financial Statements for Directors (FSD) , IOD
- Monitoring the System of Internal Control and Risk Management (MIR) , รุ่นที่ 1/2007 IOD
- Corporate Fraud , Thai Institute of Directors Association
- Monitoring the Quality of Financial Reporting (MFR) , รุ่นที่ 7/2009 IOD

#### ประสบการณ์

- ผู้อำนวยการกองธนาธิการ กรมบัญชีกลาง กระทรวงการคลัง
- ผู้อำนวยการกองรัฐวิสาหกิจ กรมบัญชีกลาง กระทรวงการคลัง
- ผู้เชี่ยวชาญพิเศษด้านหนี้สาธารณะและเงินของรัฐ กรมบัญชีกลาง กระทรวงการคลัง
- รองอธิบดีกรมบัญชีกลาง กระทรวงการคลัง
- รองอธิบดีกรมธนารักษ์ กระทรวงการคลัง
- รองอธิบดีกรมสรรพสามิต กระทรวงการคลัง
- ผู้ตรวจราชการกระทรวงการคลัง
- รองปลัดกระทรวงการคลัง
- อธิบดีกรมธนารักษ์ กระทรวงการคลัง
- อธิบดีกรมบัญชีกลาง กระทรวงการคลัง

#### ตำแหน่งงานอื่นในปัจจุบัน

บริษัทย่อย

ไม่มี

บริษัทจดทะเบียน

กรรมการอิสระ กรรมการตรวจสอบ และประธานกรรมการกำหนดค่าตอบแทน บริษัท บริการเชื้อเพลิงการบินกรุงเทพ จำกัด (มหาชน)

บริษัททั่วไปหรือหน่วยงานต่างๆ

- กรรมการ บริษัท ไทยเชื้อเพลิงการบิน จำกัด
- กรรมการ บริษัท เครดิตฟองซิเอร์ ลินน์ ฟิลลิปส์ มอร์ทเกจ จำกัด

ระยะเวลาในการดำรงตำแหน่ง

5 ปี

สัดส่วนการถือหุ้นในบริษัทนับรวมหุ้นของคู่สมรสและบุตรที่ยังไม่บรรลุนิติภาวะ

ไม่มี

ความสัมพันธ์ระหว่างกรรมการ

ไม่มี

การกระทำความผิดกฎหมายในระยะ 5 ปี ย้อนหลัง

ไม่มี

มีคุณสมบัติกรรมการตามกฎหมาย และไม่มีลักษณะต้องห้ามตามประกาศของคณะกรรมการกำกับตลาดทุน

ใช่



### นายสุรินทร์ เปรมอมรกิจ

#### กรรมการอิสระ

อายุ

68 ปี

ตำแหน่ง

กรรมการอิสระ / กรรมการตรวจสอบ / กรรมการสรรหาและพิจารณาค่าตอบแทน

#### วุฒิการศึกษาและประวัติการฝึกอบรม

- เศรษฐศาสตร์บัณฑิตการเงินการคลัง มหาวิทยาลัยธรรมศาสตร์
- Directors Accreditation Program (DAP) รุ่นที่ 59/2006, IOD
- Directors Certification Program (DCP) รุ่นที่ 147/2011, IOD
- Audit Committee รุ่นที่ 39/2012, IOD
- Risk Management (RMT) รุ่นที่ 5/2014 IOD
- Role of the Compensation Committee (RCC) รุ่นที่ 14/2012, IOD
- โครงการสัมมนาผู้บริหารธนาคารและสถาบันการเงิน FINEX รุ่นที่ 8 สภาคมนาคารไทย
- Syndicated Loans, The Euro money Institute, Hong Kong.
- Bourse Game Asia, Singapore.

#### ประสบการณ์

- รองกรรมการผู้จัดการใหญ่ ธนาคาร ไทยธนาคาร จำกัด (มหาชน)
- กรรมการ บริษัท บีที ทีปริกาธุรกิจ จำกัด
- กรรมการ บริษัท หลักทรัพย์ บีที จำกัด
- กรรมการ บริษัท หลักทรัพย์จัดการกองทุน บีที จำกัด
- กรรมการ บริษัท บีที ประกันภัย จำกัด
- กรรมการ บริษัท เค.ที.ที ลีสซิ่ง จำกัด

#### ตำแหน่งงานอื่นในปัจจุบัน

บริษัทย่อย

ไม่มี

บริษัทจดทะเบียน

กรรมการอิสระ และกรรมการตรวจสอบ บริษัท ชูโก จำกัด (มหาชน)

บริษัททั่วไปหรือหน่วยงานต่างๆ

กรรมการ บริษัท ไทย-นิชิ เวนเจอร์ จำกัด

ระยะเวลาในการดำรงตำแหน่ง

5 ปี

สัดส่วนการถือหุ้นในบริษัทนับรวมหุ้นของคู่สมรสและบุตรที่ยังไม่บรรลุนิติภาวะ

ไม่มี

ความสัมพันธ์ระหว่างกรรมการ

ไม่มี

การกระทำความผิดกฎหมายในระยะ 5 ปี ย้อนหลัง

ไม่มี

มีคุณสมบัติกรรมการตามกฎหมาย และไม่มีลักษณะต้องห้ามตามประกาศของคณะกรรมการกำกับตลาดทุน

ใช่



**นายแพทย์พรเทพ ศิริวงษ์ธรรม**  
กรรมการอิสระ  
อายุ 63 ปี  
ตำแหน่ง กรรมการอิสระ / กรรมการตรวจสอบ

**วุฒิการศึกษาและประวัติการฝึกอบรม**

- แพทย์ศาสตร์บัณฑิต มหาวิทยาลัยเชียงใหม่
- สาธารณสุขศาสตร์มหาบัณฑิต มหาวิทยาลัยมหิดล
- วุฒิบัตรแพทย์เฉพาะทางสาขาระบาดวิทยา จากแพทยสภา
- ศึกษาศาสตร์บัณฑิต สาขา Planning and Financing จากมหาวิทยาลัยลอนดอน
- อนุมัติบัตร สาขาสุขภาพจิตชุมชน จากแพทยสภา
- ปริญญาบัตรป้องกันราชอาณาจักร
- Directors Certification Program (DCP) , รุ่นที่ 212/2015
- Financial Statement for Director (FSD) รุ่นที่ 28/2015

**ประสบการณ์**

- ผู้อำนวยการโรงพยาบาลวังทอง จังหวัดพิษณุโลก
- หัวหน้าสำนักงานเลขานุการกิจการปลัดกระทรวงสาธารณสุข
- นายแพทย์สาธารณสุขจังหวัดสตูล
- ผู้อำนวยการสำนักนโยบายและแผนสาธารณสุข
- รองอธิบดีกรมสุขภาพจิต
- ที่ปรึกษาระดับกระทรวงด้านสาธารณสุข (นายแพทย์ ๑๐)
- ผู้ตรวจราชการ (นักบริหาร ๑๐)
- รองปลัดกระทรวงสาธารณสุข
- อธิบดีกรมควบคุมโรค
- อธิบดีกรมอนามัย
- กรรมการตรวจสอบ การประปาส่วนภูมิภาค

**ตำแหน่งงานอื่นในปัจจุบัน**

**บริษัทย่อย**

ไม่มี

**บริษัทจดทะเบียน**

ไม่มี

**บริษัททั่วไปหรือหน่วยงานต่างๆ**

- ที่ปรึกษาคณะกรรมการหน่วยทันตกรรมพระราชทานในพระบาทสมเด็จพระเจ้าอยู่หัวฯ
- สมาชิกสภากรุงเทพมหานคร/ประธานคณะกรรมการการสาธารณสุข
- กรรมการการประปาส่วนภูมิภาค
- กรรมการบริหารสถาบันเทคโนโลยีนิวเคลียร์แห่งชาติ
- คณะกรรมการบริหารแผนคณะที่ ๒ ของสำนักงานกองทุนสนับสนุนการสร้างเสริมสุขภาพ
- กรรมการสถาบันมาตรฐานไอเอสโอ
- กรรมการในคณะกรรมการการแพทย์ สำนักงานกองทุนเงินทดแทน สำนักงานประกันสังคม

**ระยะเวลาในการดำรงตำแหน่ง**

1 ปี

**สัดส่วนการถือหุ้นในบริษัทที่บรรวมหุ้นของคู่สมรสและบุตรที่ยังไม่บรรลุนิติภาวะ**

ไม่มี

**ความสัมพันธ์ระหว่างกรรมการ**

ไม่มี

**การกระทำความผิดกฎหมายในระยะ 5 ปี ย้อนหลัง**

ไม่มี

**มีคุณสมบัติกรรมการตามกฎหมาย และไม่มีลักษณะต้องห้ามตามประกาศของคณะกรรมการกำกับตลาดทุน**

ใช่



**นางสาวพพร ศิริวัฒนกุล**  
กรรมการบริษัท  
อายุ 62 ปี  
ตำแหน่ง กรรมการบริษัท / คณะทำงานวางแผนการเงินและการลงทุน

**วุฒิการศึกษาและประวัติการฝึกอบรม**

- ปริญญาโท พานิชศาสตร์และการบัญชี (สาขาบัญชี) มหาวิทยาลัยธรรมศาสตร์
- ปริญญาตรี บัญชีบัณฑิต (สาขาการบัญชี) มหาวิทยาลัยธรรมศาสตร์
- Director Accreditation Program (DAP) รุ่น 5/2003
- Role of the Compensation Committee (RCC) รุ่น 8/2009
- Audit Committee Program (ACP) รุ่น 31/2010
- Director Certification Program (DCP) รุ่น 135/2010
- Financial Institutions Governance Program (FGP) รุ่น 2/2011
- Anti-Corruption for Executive Program (ACEP) รุ่น 7/2013
- Risk Management Program for Corporate Leaders (RCL) รุ่น1/2015
- Training on International Financial Reporting Standard 9 (IFRS 9), PwC Thailand ปี 2559
- CG Forum 2/2559 สุจริต ระมัดระวัง เกราะคุ้มกันกรรมการ ปี 2559
- Seminar on “Cyber Security Awareness Training for Senior Executive” ปี 2559

**ประสบการณ์**

- กรรมการ บมจ. ธนาคารกรุงศรีอยุธยา
- กรรมการเจ้าหน้าที่บริหาร บริษัท ธนาคารกรุงศรีอยุธยา จำกัด (มหาชน)
- ประธานคณะกรรมการเจ้าหน้าที่ด้านทรัพยากรบุคคล บริษัท ธนาคารกรุงศรีอยุธยา จำกัด (มหาชน)
- ผู้ช่วยกรรมการผู้จัดการใหญ่อาวุโส บริษัท ธนาคารกรุงศรีอยุธยา จำกัด (มหาชน)
- เลขานุการคณะกรรมการเจ้าหน้าที่บริหาร บริษัท ธนาคารกรุงศรีอยุธยา จำกัด (มหาชน)

**ตำแหน่งงานอื่นในปัจจุบัน**

**บริษัทย่อย**

ไม่มี

**บริษัทจดทะเบียน**

- กรรมการ (ผู้มีอำนาจลงนาม), กรรมการสรรหาและพิจารณาค่าตอบแทน, และกรรมการกำกับนโยบายความเสี่ยงและธรรมาภิบาล บริษัท ธนาคารกรุงศรีอยุธยา จำกัด (มหาชน)
- กรรมการ, กรรมการสรรหาและค่าตอบแทน, กรรมการธรรมาภิบาล ความเสี่ยง และกำกับดูแลกิจการ บริษัท ปูนซีเมนต์นครหลวง จำกัด (มหาชน)
- กรรมการ และ กรรมการสรรหาและกำหนดค่าตอบแทน บริษัท ศรีอยุธยา แคปปิตอล จำกัด (มหาชน)
- กรรมการ บริษัท แกรนด์ คาแนล แลนด์ จำกัด (มหาชน)

**บริษัททั่วไปหรือหน่วยงานต่างๆ**

- กรรมการ (ผู้มีอำนาจลงนาม) บริษัท ซีเคเอส โฮลดิ้ง จำกัด
- กรรมการ (ผู้มีอำนาจลงนาม) บริษัท ซูเปอร์ แอสเซทส์ จำกัด
- กรรมการ (ผู้มีอำนาจลงนาม) บริษัท ซี.เค.อาร์ จำกัด
- กรรมการ (ผู้มีอำนาจลงนาม) บริษัท ไทยลำเลียง จำกัด
- กรรมการ (ผู้มีอำนาจลงนาม) บริษัท ไทยแปงมันผลิตภัณฑ์ จำกัด
- กรรมการ (ผู้มีอำนาจลงนาม) บริษัท ไฮเบอร์ เวเนเจอร์ จำกัด
- กรรมการ (ผู้มีอำนาจลงนาม) บริษัท เขาเขียวคันทรีคลับ จำกัด
- กรรมการ (ผู้มีอำนาจลงนาม) บริษัท สยามทิวารีเอ็นจิเนียริ่ง จำกัด
- กรรมการ (ผู้มีอำนาจลงนาม) บริษัท สยามทิวารีมิ่งคลับ จำกัด



นายทินวรรณ มทรธาด

กรรมการบริษัท

อายุ

58 ปี

ตำแหน่ง

กรรมการบริษัท / คณะทำงานวางแผนการเงินและการลงทุน

#### บริษัททั่วไปหรือหน่วยงานต่างๆ (ต่อ)

- กรรมการ บริษัท เบ็ด ดีเวลลอปเม้นท์ จำกัด
- กรรมการ (ผู้มีอำนาจลงนาม) บริษัท แกรนด์ พอร์จูน จำกัด
- กรรมการ บริษัท กรุงเทพโทรทัศน์และวิทยุ จำกัด
- กรรมการ (ผู้มีอำนาจลงนาม) บริษัท บีบีทีวี แซทเทลไลท์ จำกัด
- กรรมการ (ผู้มีอำนาจลงนาม) บริษัท จี แอล แอสเซทส์ จำกัด
- กรรมการ (ผู้มีอำนาจลงนาม) บริษัท มหากิจ โฮลดิ้ง จำกัด
- กรรมการ (ผู้มีอำนาจลงนาม) บริษัท บีบีทีวี โปรดักชั่นส์ จำกัด
- กรรมการ (ผู้มีอำนาจลงนาม) BBTV Alliance Ltd.
- กรรมการ (ผู้มีอำนาจลงนาม) BBTV Bond Street Building Ltd.
- กรรมการ (ผู้มีอำนาจลงนาม) บริษัท ไอทีบีซีบิซิเนสคอนซัลแทนต์กรุ๊ป จำกัด
- กรรมการ (ผู้มีอำนาจลงนาม) บริษัท เอ็กซ์คลูซีฟ ซีเนียร์ แคร์ อินเตอร์เนชันแนล จำกัด
- กรรมการ (ผู้มีอำนาจลงนาม) BBTV International Holding Company
- กรรมการ (ผู้มีอำนาจลงนาม) บริษัท ชันโรส อีคิวตี้ จำกัด
- กรรมการ (ผู้มีอำนาจลงนาม) บริษัท บีบีทีวี เอ็คคิวตี้ จำกัด

ระยะเวลาในการดำรงตำแหน่ง

2 ปี

สัดส่วนการถือหุ้นในบริษัทนับรวมหุ้นของคู่สมรสและบุตรที่ยังไม่บรรลุนิติภาวะ

ไม่มี

ความสัมพันธ์ระหว่างกรรมการ

ไม่มี

การกระทำความผิดกฎหมายในระยะ 5 ปี ย้อนหลัง

ไม่มี

มีคุณสมบัติกรรมการตามกฎหมาย และไม่มีลักษณะต้องห้ามตามประกาศของ

คณะกรรมการกำกับตลาดทุน

ใช่

#### วุฒิการศึกษาและประวัติการฝึกอบรม

- ปริญญาโท บริหารธุรกิจ Ball State University, U.S.A.
- ปริญญาตรี นิติศาสตร์ มหาวิทยาลัยธรรมศาสตร์
- Directors Certification Program, รุ่นที่ 205/2015, IOD
- Risk Management Committee Program (RMP), รุ่นที่ 6/2015, IOD

#### ประสบการณ์

- ที่ปรึกษาสายงานธุรกิจสินเชื่อขนาดใหญ่ บริษัท ธนาคารธนชาติ จำกัด (มหาชน)
- กรรมการ บริษัท อยูธยา แคปปิตอล ลีส จำกัด (มหาชน)
- กรรมการเจ้าหน้าที่บริหาร บริษัท ธนาคารกรุงศรีอยุธยา จำกัด (มหาชน)
- ประธานคณะกรรมการที่ด้านบริหารการเงิน บริษัท ธนาคารกรุงศรีอยุธยา จำกัด (มหาชน)
- กรรมการบริหารความเสี่ยงสินทรัพย์และหนี้สิน บริษัท ธนาคารกรุงศรีอยุธยา จำกัด (มหาชน)
- กรรมการ บริษัท บัตรกรุงศรีอยุธยา จำกัด (มหาชน)

ตำแหน่งงานอื่นในปัจจุบัน

บริษัทย่อย

ไม่มี

บริษัทจดทะเบียน

กรรมการบริหาร บริษัท ฮีลเทอร์น สตาร์ เรียด เอสเตท จำกัด (มหาชน)

บริษัททั่วไปหรือหน่วยงานต่างๆ

- กรรมการผู้จัดการ บริษัท มทรธาด จำกัด
- กรรมการ บริษัท ชันโรส อีคิวตี้ จำกัด
- กรรมการ บริษัท บีบีทีวี เอ็คคิวตี้ จำกัด

ระยะเวลาในการดำรงตำแหน่ง

2 ปี

สัดส่วนการถือหุ้นในบริษัทนับรวมหุ้นของคู่สมรสและบุตรที่ยังไม่บรรลุนิติภาวะ

ไม่มี

ความสัมพันธ์ระหว่างกรรมการ

ไม่มี

การกระทำความผิดกฎหมายในระยะ 5 ปี ย้อนหลัง

ไม่มี

มีคุณสมบัติกรรมการตามกฎหมาย และไม่มีลักษณะต้องห้ามตามประกาศของ

คณะกรรมการกำกับตลาดทุน

ใช่



**นางสาววิลาวรรณ วนดุรงค์วรรณ  
กรรมการบริษัท**

อายุ 69 ปี

**ตำแหน่ง**

กรรมการบริษัท / รองประธานเจ้าหน้าที่บริหาร / ประธานคณะกรรมการบริหารความเสี่ยง / ประธานคณะกรรมการวางแผนการเงินและการลงทุน / กรรมการสรรหาและพิจารณาค่าตอบแทน

**วุฒิการศึกษาและประวัติการฝึกอบรม**

- คณะพาณิชยศาสตร์และการบัญชี จุฬาลงกรณ์มหาวิทยาลัย
- Director Accreditation Program (DAP), IOD
- Risk Management Committee Program รุ่นที่ 6/2015 (IOD)

**ประสบการณ์**

- เทคโนโลยีสารสนเทศ ภาคการเงิน, ภาคเอกชน
- เทคโนโลยีสารสนเทศ ด้าน DIGITAL MEDIA, E-BUSINESS
- ปรับปรุงขั้นตอนการทำงาน Process Improvement

**ตำแหน่งงานอื่นในปัจจุบัน**

**บริษัทย่อย**

กรรมการบริษัท สายวิจัยพัฒนา จำกัด

**บริษัทจดทะเบียน**

ไม่มี

**บริษัททั่วไปหรือหน่วยงานต่างๆ**

- กรรมการ มูลนิธิวิจัยเทคโนโลยีสารสนเทศ (Foundation for Research in Information Technology) (รางวัล เจ้าฟ้าไอทีรัตนราชสุดาฯ สวรรค์)
- กรรมการ คณะกรรมการพัฒนานโยบายเทคโนโลยีสารสนเทศ ศูนย์เทคโนโลยีสารสนเทศ สภาอากาศไทย
- กรรมการผู้ทรงคุณวุฒิ คณะกรรมการบริหาร คณะแพทยศาสตร์ จุฬาลงกรณ์มหาวิทยาลัย

**ระยะเวลาในการดำรงตำแหน่ง**

4 ปี

**สัดส่วนการถือหุ้นในบริษัทนับรวมหุ้นของคู่สมรสและบุตรที่ยังไม่บรรลุนิติภาวะ**

ไม่มี

**ความสัมพันธ์ระหว่างกรรมการ**

เป็นน้องสาวของรศ.ดร.นพ. วิชัย วนดุรงค์วรรณ

**การกระทำความผิดกฎหมายในระยะ 5 ปี ย้อนหลัง**

ไม่มี

มีคุณสมบัติกรรมการตามกฎหมาย และไม่มีลักษณะต้องห้ามตามประกาศของคณะกรรมการกำกับตลาดทุน

ใช่



**นายแพทย์มงคล วณิชกัฏติเตชา  
กรรมการบริษัท**

อายุ 45 ปี

**ตำแหน่ง**

กรรมการบริษัท (ผู้มีอำนาจลงนาม) รองประธานเจ้าหน้าที่บริหาร / กรรมการสรรหาและพิจารณาค่าตอบแทน / คณะทำงานวางแผนการเงินและการลงทุน / ผู้อำนวยการโรงพยาบาลวิชัยเวชฯ สมุทรสาคร / ผู้อำนวยการฝ่ายการแพทย์ โรงพยาบาลวิชัยเวชฯ อ้อมน้อย

**วุฒิการศึกษาและประวัติการฝึกอบรม**

- แพทยศาสตร์บัณฑิต จุฬาลงกรณ์มหาวิทยาลัย
- วุฒิบัตร สาขาศัลยศาสตร์ทั่วไป แพทยสภา
- วิทยาศาสตร์ มหาบัณฑิต สาขาการบริหารเทคโนโลยี มหาวิทยาลัยธรรมศาสตร์
- อนุมัติบัตร สาขาเวชศาสตร์ครอบครัว แพทยสภา
- ประกาศนียบัตร Fellowship หลักสูตรแพทย์ชะลอวัย สถาบันฝึกอบรมแพทย์ชะลอวัยประเทศไทยสหรัฐอเมริกา
- ประกาศนียบัตรหลักสูตรแพทย์อายุรเวชศาสตร์ รุ่นที่ 19 กรมการแพทย์ กระทรวงสาธารณสุข
- Directors Certification Program, รุ่นที่ 110/2008, IOD
- Role of the Compensation Committee (RCC), รุ่นที่ 14/2012, IOD
- ประกาศนียบัตรธรรมาภิบาลทางการแพทย์ สำหรับผู้บริหารระดับสูง รุ่นที่ 3 สถาบันพระปกเกล้า ร่วมกับแพทยสภา

**ประสบการณ์**

- ศัลยแพทย์ระดับ 5 รพ.กลาง สำนักงานแพทย์ กรุงเทพมหานคร
- แพทย์ประจำบ้าน ศัลยกรรมทั่วไป คณะแพทยศาสตร์ จุฬาลงกรณ์มหาวิทยาลัย

**ตำแหน่งงานอื่นในปัจจุบัน**

**บริษัทย่อย**

- กรรมการ (ผู้มีอำนาจลงนาม) บริษัท ศรีสาครเวชวิวัฒน์ จำกัด
- กรรมการ (ผู้มีอำนาจลงนาม) บริษัท สามแยกไฟฉายโพลีคลินิก จำกัด

**บริษัทจดทะเบียน**

ไม่มี

**บริษัททั่วไปหรือหน่วยงานต่างๆ**

ไม่มี

**ระยะเวลาในการดำรงตำแหน่ง**

5 ปี

**สัดส่วนการถือหุ้นในบริษัทนับรวมหุ้นของคู่สมรสและบุตรที่ยังไม่บรรลุนิติภาวะ**

22.35

**ความสัมพันธ์ระหว่างกรรมการ**

เป็นบุตรชายของรศ.ดร.นพ. วิชัย วนดุรงค์วรรณ และผศ.พญ. สายสุณี วนดุรงค์วรรณ

**การกระทำความผิดกฎหมายในระยะ 5 ปี ย้อนหลัง**

ไม่มี

มีคุณสมบัติกรรมการตามกฎหมาย และไม่มีลักษณะต้องห้ามตามประกาศของคณะกรรมการกำกับตลาดทุน

ใช่



## นายพุกกี โรจน์มัทมงคล

อายุ

46 ปี

ตำแหน่ง

กรรมการบริษัท / คณะทำงานวางแผน  
การเงินและการลงทุน / กรรมการบริหาร /  
ผู้อำนวยการสำนักเทคโนโลยีสารสนเทศ  
กลุ่มโรงพยาบาลวิชัยเวช / รองผู้อำนวยการ  
โรงพยาบาลวิชัยเวชฯ สมุทรสาคร

### วุฒิการศึกษาและประวัติการฝึกอบรม

- ปริญญาตรี สาขาสถาปัตยกรรม จุฬาลงกรณ์มหาวิทยาลัย
- Master Certificate Strategic Organizational Leadership and Management Michigan State University, USA
- วิทยาศาสตรมหาบัณฑิต คณะวิทยาการสารสนเทศและการสื่อสาร สาขาเทคโนโลยีสารสนเทศ มหาวิทยาลัยอีสต์สมิธซิว
- ประกาศนียบัตรหลักสูตร Director Certification Program รุ่น 135/2010 ,IOD
- ประกาศนียบัตรหลักสูตร Financial Statement for Director รุ่น 7/2010 ,IOD
- สถาปัตยกรรมศาสตรบัณฑิต สาขาสถาปัตยกรรมหลัก จุฬาลงกรณ์มหาวิทยาลัย

### ประสบการณ์

- ผู้อำนวยการสำนักเทคโนโลยีสารสนเทศ กลุ่มโรงพยาบาลวิชัยเวช อินเตอร์เนชั่นแนล
- ประธานคณะกรรมการบริหารงานก่อสร้าง กลุ่มโรงพยาบาลวิชัยเวช อินเตอร์เนชั่นแนล
- รองผู้อำนวยการสำนักงานจัดซื้อ จัดจ้าง กลุ่มโรงพยาบาลวิชัยเวช อินเตอร์เนชั่นแนล
- รองผู้อำนวยการฝ่ายอาคารสถานที่ โรงพยาบาลวิชัยเวชฯ สมุทรสาคร
- รักษาการรองผู้อำนวยการฝ่ายบัญชีและการเงิน โรงพยาบาลวิชัยเวชฯ สมุทรสาคร
- รองผู้อำนวยการฝ่ายคุณภาพและสารสนเทศ โรงพยาบาลวิชัยเวช อินเตอร์เนชั่นแนล สมุทรสาคร
- กรรมการบริษัท สายวิชัยพัฒนา จำกัด (บริษัทย่อย)
- ผู้ช่วยรองผู้อำนวยการสายปฏิบัติการโครงการ บริษัท โนเบิล ดีเวลลอปเม้นท์ จำกัด (มหาชน)

### ตำแหน่งงานอื่นในปัจจุบัน

#### บริษัทย่อย

- กรรมการ (ผู้มีอำนาจลงนาม) บริษัท ศรีสาครเวชวิวัฒน์ จำกัด
- กรรมการ (ผู้มีอำนาจลงนาม) บริษัท สามแยกไฟฉายโพลีคลินิก จำกัด

#### บริษัทจดทะเบียน

ไม่มี

#### บริษัททั่วไปหรือหน่วยงานต่างๆ

สถาปนิก บริษัท แพลน คอนซัลแตนท์ส จำกัด

#### ระยะเวลาในการดำรงตำแหน่ง

1 ปี

#### สัดส่วนการถือหุ้นในบริษัทนั้นรวมทั้งหุ้นของคู่สมรสและบุตรที่ยังไม่บรรลุนิติภาวะ

21.01

#### ความสัมพันธ์ระหว่างกรรมการ

เป็นบุตรเขยของรศ.ดร.นพ. วิชัย วนดุรงค์วรรณ และผศ.พญ. สายสุณี วนดุรงค์วรรณ

การกระทำความผิดกฎหมายในระยะ 5 ปี ย้อนหลัง

ไม่มี

มีคุณสมบัติกรรมการตามกฎหมาย และไม่มีลักษณะต้องห้ามตามประกาศของ  
คณะกรรมการกำกับตลาดทุน

ใช่

# คณะกรรมการบริหาร (Executive Committee)



# โครงสร้างการบริหารจัดการของบริษัท ณ วันที่ 31 ธันวาคม 2559

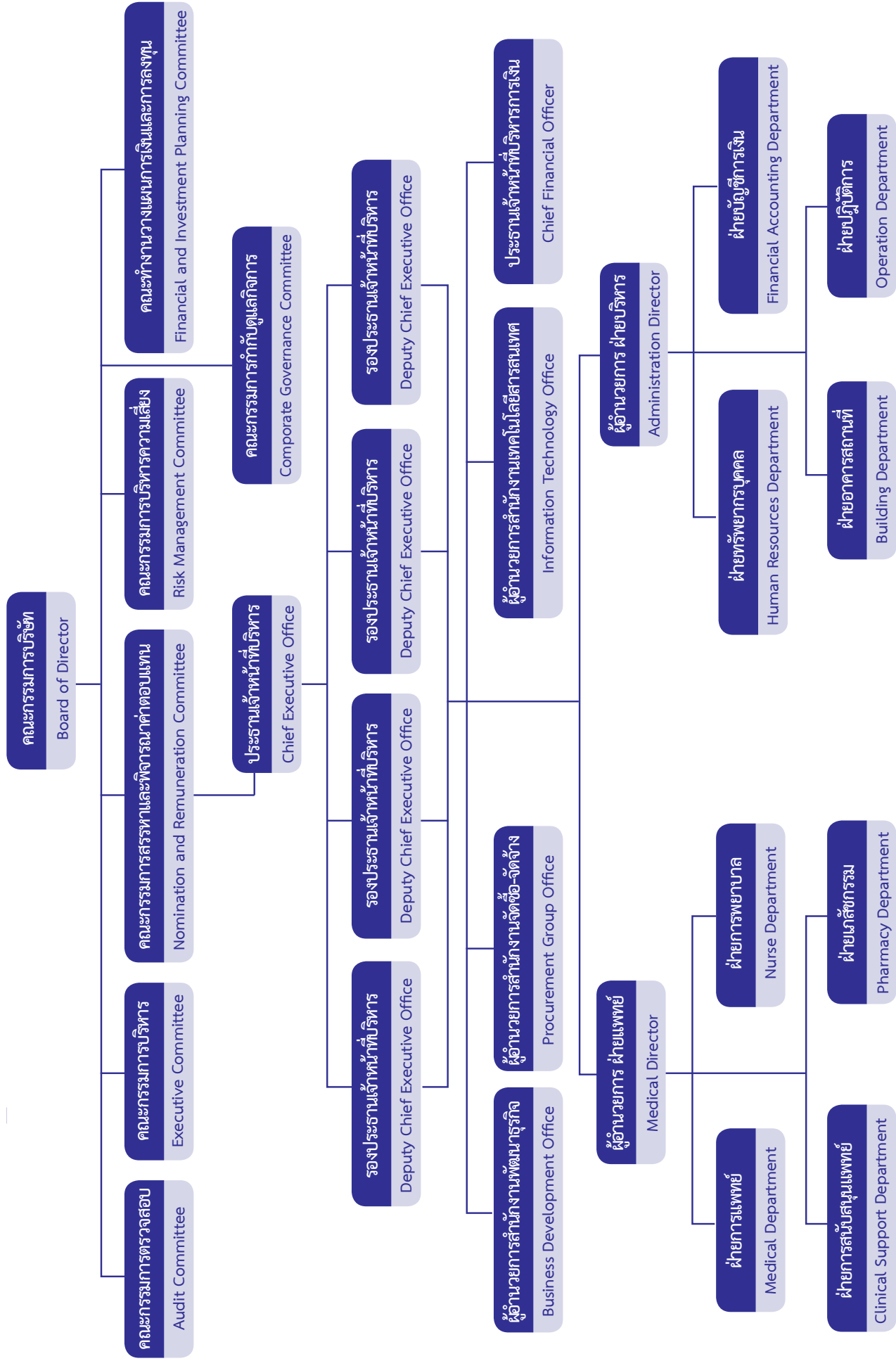

# รายงานคณะกรรมการตรวจสอบ

เรียน ท่านผู้ถือหุ้น บริษัท ศรีวิชัยเวชวิวัฒน์ จำกัด (มหาชน)

คณะกรรมการตรวจสอบบริษัท ศรีวิชัยเวชวิวัฒน์ จำกัด (มหาชน) ประกอบด้วยคณะกรรมการอิสระ 4 ท่าน ได้แก่

- |                                  |                      |
|----------------------------------|----------------------|
| 1. นายวิระ มาวิจักขณ์            | ประธานกรรมการตรวจสอบ |
| 2. นายสุรินทร์ เปรมอมรกิจ        | กรรมการตรวจสอบ       |
| 3. นายวิสุทธิ์ มนต์วิวัฒน์       | กรรมการตรวจสอบ       |
| 4. นายแพทย์พรเทพ ศิริวนารังสรรค์ | กรรมการตรวจสอบ       |

ในรอบปี 2559 คณะกรรมการตรวจสอบ ได้ปฏิบัติหน้าที่ที่กำหนดได้ตามกฎบัตรคณะกรรมการตรวจสอบ และตามที่ได้รับมอบหมายจากคณะกรรมการบริษัทฯ โดยสรุปประเด็นที่สำคัญ คือ

1. ตรวจสอบงบการเงินรายไตรมาสและงบการเงินประจำปี 2559 ของบริษัทฯ และบริษัทย่อยร่วมกับผู้สอบบัญชีโดยเห็นว่า งบการเงินดังกล่าวได้จัดทำอย่างครบถ้วน ถูกต้อง เชื่อถือได้ ทันเวลา และเปิดเผยข้อมูลอย่างเพียงพอ และนำเสนอต่อคณะกรรมการบริษัทฯ

2. พิจารณาและอนุมัติแผนการตรวจสอบและสอบทานความเพียงพอของระบบควบคุมภายใน ให้มีความเหมาะสมและมีประสิทธิภาพเพียงพอที่จะช่วยลดความเสี่ยงของบริษัทฯ เพื่อก่อให้เกิดการกำกับดูแล และมีการควบคุมภายในที่เพียงพอ

3. พิจารณาตรวจสอบการปฏิบัติตามกฎหมาย และข้อกำหนดที่เกี่ยวข้องกับการประกอบธุรกิจของบริษัทฯ ให้ปฏิบัติตามกฎหมายว่าด้วยหลักทรัพย์และตลาดหลักทรัพย์ ข้อกำหนดของตลาดหลักทรัพย์แห่งประเทศไทยและกฎหมายที่เกี่ยวข้องอื่นๆพบว่าไม่มีประเด็นหรือข้อบกพร่องที่จะกระทบต่อชื่อเสียงและฐานะการเงินของบริษัทฯ

4. พิจารณารายการที่เกี่ยวข้องกัน หรือรายการที่อาจมีความขัดแย้งทางผลประโยชน์ พบว่า รายงานดังกล่าวมีการเปิดเผยข้อมูลและเป็นการดำเนินธุรกิจตามปกติของบริษัทฯ อย่างสมเหตุสมผล

5. พิจารณา คัดเลือก เสนอแต่งตั้ง และเสนอค่าตอบแทนผู้สอบบัญชีของบริษัทฯ ทั้งนี้ คณะกรรมการตรวจสอบได้พิจารณาและมีมติให้บริษัท สำนักงาน อีวาย จำกัด เป็นผู้สอบบัญชีของบริษัท ประจำปี 2559

6. พิจารณานุมัติงบประมาณประจำปี และอัตรากำลังของหน่วยงานตรวจสอบภายใน

คณะกรรมการตรวจสอบ ได้ปฏิบัติหน้าที่ตามความรับผิดชอบที่ได้รับมอบหมายจากคณะกรรมการบริษัทฯ และตามกฎบัตรของคณะกรรมการตรวจสอบด้วยความรอบคอบและเป็นอิสระอย่างสมบูรณ์ ทำให้บริษัทฯ มีระบบควบคุมภายในที่เพียงพอและมีประสิทธิภาพ เพื่อประโยชน์ของผู้ถือหุ้นและผู้มีส่วนได้เสียทุกคน

( นายวิระ มาวิจักขณ์ )

ประธานกรรมการตรวจสอบ

บริษัท ศรีวิชัยเวชวิวัฒน์ จำกัด (มหาชน)



# รายงานคณะกรรมการสรรหาและพิจารณาค่าตอบแทน

เรียน ท่านผู้ถือหุ้น บริษัท ศรีวิชัยเวชวิวัฒน์ จำกัด (มหาชน)

คณะกรรมการบริษัท ศรีวิชัยเวชวิวัฒน์ จำกัด (มหาชน) ได้แต่งตั้งคณะกรรมการสรรหาและพิจารณาค่าตอบแทน ตามแนวทางการกำกับดูแลกิจการที่ดีของบริษัทจดทะเบียน และเป็นผู้ที่มีความรู้ความสามารถ ประสบการณ์ มีความรู้ ความเข้าใจถึงคุณสมบัติหน้าที่ ความรับผิดชอบ รวมถึงมีความรู้ด้านบรรษัทภิบาล และสามารถอุทิศเวลาอย่างเพียงพอในการปฏิบัติหน้าที่เพื่อให้การดำเนินงานของคณะกรรมการสรรหาฯ สำเร็จตามวัตถุประสงค์

คณะกรรมการสรรหาฯ ได้ปฏิบัติหน้าที่ตามความรับผิดชอบ ในการพิจารณาหลักเกณฑ์ แนวทาง และกระบวนการสรรหา รวมถึงพิจารณากำหนดค่าตอบแทนที่เหมาะสมสำหรับกรรมการบริษัทฯ และกรรมการชุดย่อย คณะต่างๆ เพื่อนำเสนอต่อที่ประชุมคณะกรรมการบริษัทฯ พิจารณาให้ความเห็นชอบก่อนที่จะนำเสนอให้ที่ประชุมผู้ถือหุ้น พิจารณานุมัติเป็นประจำปีรวมถึงพิจารณาค่าตอบแทนของผู้บริหารระดับสูงของบริษัทฯ เพื่อนำเสนอต่อที่ประชุม คณะกรรมการบริษัทฯ พิจารณานุมัติ

คณะกรรมการสรรหาและพิจารณาค่าตอบแทนชุดปัจจุบัน ณ วันที่ 31 ธันวาคม 2559 ประกอบด้วย

- |                   |               |   |
|-------------------|---------------|---|
| 1. นายวิระ        | มาวิจักขณ์    | ประธานคณะกรรมการสรรหาและพิจารณาค่าตอบแทน (กรรมการอิสระ) |
| 2. นายสุรินทร์    | เปรมอมรกิจ    | กรรมการสรรหาและพิจารณาค่าตอบแทน (กรรมการอิสระ)          |
| 3. นายวิสุทธิ์    | มนตรีวัต      | กรรมการสรรหาและพิจารณาค่าตอบแทน (กรรมการอิสระ)          |
| 4. ผศ.พญ.สายสุณี  | วนตรงค์วรรณ   | กรรมการสรรหาและพิจารณาค่าตอบแทน                         |
| 5. นพ.มงคล        | วณิชภักดีเดชา | กรรมการสรรหาและพิจารณาค่าตอบแทน                         |
| 6. นางสาววิลาวรรณ | วนตรงค์วรรณ   | กรรมการสรรหาและพิจารณาค่าตอบแทน                         |

การประชุมในปี 2559 และผลการปฏิบัติงานในรอบปี 2559 คณะกรรมการสรรหาและพิจารณาค่าตอบแทน ได้ดำเนินการตามกรอบการปฏิบัติงานที่กำหนดไว้อย่างครบถ้วน โดยมีการประชุมทั้งสิ้น 2 ครั้ง และกรรมการเข้าร่วมประชุมคิดเป็นร้อยละ 100 ของทั้งปี

ผลการปฏิบัติงานของคณะกรรมการสรรหาและพิจารณาค่าตอบแทนในรอบปี 2559 มีดังนี้

1. ประเมินผลการปฏิบัติงานของผู้บริหารและที่ปรึกษา ตามเกณฑ์และข้อกำหนดสัญญาจ้างของแต่ละบุคคลในปีที่ผ่านมา
2. พิจารณาโครงสร้างและกรอบอำนาจหน้าที่ของผู้บริหารและที่ปรึกษา เพื่อนำเสนอขอความเห็นชอบต่อคณะกรรมการบริษัทฯ
3. พิจารณาต่ออายุการว่าจ้างผู้บริหารและที่ปรึกษาของคณะกรรมการบริษัทฯ
4. พิจารณากำหนดหลักเกณฑ์การจ่ายค่าตอบแทนและค่าเบี้ยประชุม สำหรับกรรมการคณะต่างๆ และเสนอขอความเห็นชอบต่อคณะกรรมการบริษัทฯ



( นายวิระ มาวิจักขณ์ )

ประธานคณะกรรมการสรรหาและพิจารณาค่าตอบแทน  
บริษัท ศรีวิชัยเวชวิวัฒน์ จำกัด (มหาชน)

# รายงานคณะกรรมการบริหารความเสี่ยง ปี 2559

เรียน ท่านผู้ถือหุ้น บริษัท ศรีวิชัยเวชวิวัฒน์ จำกัด (มหาชน)

คณะกรรมการบริษัท ศรีวิชัยเวชวิวัฒน์ จำกัด (มหาชน) ได้แต่งตั้งคณะกรรมการบริหารความเสี่ยง เพื่อให้การบริหารงานและการดำเนินธุรกิจของบริษัท ศรีวิชัยเวชวิวัฒน์ จำกัด (มหาชน) และบริษัทย่อย เป็นไปในทิศทางที่ดีและสอดคล้องต่อสภาพเศรษฐกิจในปัจจุบัน

คณะกรรมการบริหาร ณ วันที่ 31 ธันวาคม 2559 ประกอบด้วย

1. ดร.วิโรจน์	มาวิจักขณ์	ที่ปรึกษาคณะกรรมการ
2. นางสาววิลาวรรณ	วนดุรงค์วรรณ	ประธานคณะกรรมการ
3. ดร.ศักดิ์ดา	ตั้งจิตวัฒนากร	กรรมการ
4. นางสาวชนิษฐา	โพรธานนท์	กรรมการ
5. นางหทัยวัลย์	สุวรรณทวิรักษ์	กรรมการ
6. นางสาวปรีวันท์	โอภาเจริญสุข	กรรมการ
7. นางภควดี	มหาวงค์ตระกูล	กรรมการ
8. นางสาวกัจพร	ป้อมสนาม	กรรมการ
9. ภญ.ประภาพรณ	เดชชั่ง	กรรมการและเลขานุการ
10. นางสาวธนวรรณ	ศรีรัตนพิทักษ์	กรรมการและผู้ช่วยเลขานุการ

ในรอบปี พ.ศ. 2559 คณะกรรมการบริหารความเสี่ยง ได้ปฏิบัติงานตามอำนาจหน้าที่ และความรับผิดชอบตามกรอบการบริหารงานความเสี่ยงที่ได้กำหนดไว้อย่างครบถ้วน โดยจัดให้มีการประชุมทั้งสิ้น 22 ครั้ง สรุปสาระสำคัญของการประชุม ได้ดังนี้

1. กำหนดนโยบาย และแนวทางการบริหารความเสี่ยงโดยรวมของบริษัทฯ และบริษัทย่อย ซึ่งครอบคลุมถึงความเสี่ยงด้านการเงิน ความเสี่ยงด้านธุรกิจและการตลาด ความเสี่ยงด้านการลงทุน รวมถึงความเสี่ยงอื่นๆ ที่จะมีผลกระทบต่อการทำงานและชื่อเสียงของบริษัทฯ และบริษัทย่อย เป็นต้น เพื่อนำเสนอต่อคณะกรรมการบริษัทฯ เพื่อพิจารณาให้ความเห็นชอบ
2. กำหนดเกณฑ์การวัดความเสี่ยงและเพดานความเสี่ยงที่บริษัทฯ และบริษัทย่อย ยอมรับได้
3. พิจารณาความเสี่ยงที่สำคัญของบริษัทฯ และบริษัทย่อย และเสนอแนะวิธีการป้องกัน หรือลดระดับความเสี่ยงให้อยู่ในระดับที่ยอมรับได้
4. ดูแล ติดตาม ประเมินผล รวมทั้งปรับปรุงแผนการดำเนินงาน เพื่อลดความเสี่ยงอย่างต่อเนื่อง และเหมาะสมกับภาวะการดำเนินงานของบริษัทฯ และบริษัทย่อย
5. ทบทวนความเพียงพอของนโยบายและระบบบริหารความเสี่ยง โดยรวมถึงความมีประสิทธิภาพของระบบ และการปฏิบัติตามนโยบายที่กำหนด
6. รายงานการดำเนินงานเพื่อลดความเสี่ยง ต่อคณะกรรมการบริษัทฯ เป็นประจำ และในกรณีที่มีเรื่องสำคัญซึ่งกระทบต่อบริษัทฯ และบริษัทย่อยอย่างมีนัยสำคัญ ซึ่งต้องรายงานต่อคณะกรรมการบริษัทฯ เพื่อพิจารณาอย่างรวดเร็ว
7. ปฏิบัติการอื่นใดตามที่คณะกรรมการบริษัทฯ มอบหมายตามที่เหมาะสม



(นางสาววิลาวรรณ วนดุรงค์วรรณ)  
ประธานคณะกรรมการบริหารความเสี่ยง  
บริษัท ศรีวิชัยเวชวิวัฒน์ จำกัด (มหาชน)

# รายงานคณะกรรมการวางแผนการเงินและการลงทุน ปี 2559

เรียน ท่านผู้ถือหุ้น บริษัท ศรีวิชัยเวชวิวัฒน์ จำกัด (มหาชน)

คณะกรรมการบริษัท ศรีวิชัยเวชวิวัฒน์ จำกัด (มหาชน) ได้แต่งตั้งคณะกรรมการวางแผนการเงินและการลงทุนเพื่อเป็นการสร้างความเจริญเติบโตอย่างต่อเนื่อง ซึ่งประกอบด้วยกรรมการผู้มีความรู้ความสามารถและประสบการณ์

คณะกรรมการวางแผนการเงินและการลงทุน ณ วันที่ 31 ธันวาคม 2559 ประกอบด้วย

- |                                |                     |
|--------------------------------|---------------------|
| 1. นางสาววิลาวรรณ วนดุรงค์วรรณ | ประธานคณะกรรมการ    |
| 2. นางสาวนพพร ตีรวิวัฒน์กุล    | กรรมการ             |
| 3. นายทินวรรณ มหรราดล          | กรรมการ             |
| 4. นายแพทย์มงคล วณิชภักดีเดชา  | กรรมการ             |
| 5. นายพลฤทธิ์ โรจน์มหามงคล     | กรรมการ             |
| 6. ดร.ศักดา ตั้งจิตวัฒนากร     | กรรมการและเลขานุการ |

ในรอบปี พ.ศ. 2559 คณะกรรมการวางแผนการเงินและการลงทุน ได้ปฏิบัติงานตามที่กำหนดไว้อย่างครบถ้วน โดยมีการประชุมทั้งสิ้น 10 ครั้ง และกรรมการเข้าร่วมประชุมคิดเป็นร้อยละ 83.33 ของทั้งปี

สรุปสาระสำคัญของการประชุม ดังนี้

1. กำหนดนโยบาย เป้าหมายและกลยุทธ์ทางการเงินและการลงทุน
2. วางแผนทิศทางการลงทุน
3. จัดหาเงินทุนสำหรับการลงทุนที่เหมาะสม
4. วิเคราะห์และจัดการความเสี่ยงด้านการเงินและการลงทุน
5. กำกับ ดูแล ควบคุม และบริหารงบกระแสเงินสดให้เป็นไปตามเป้าหมายของบริษัท
6. ปฏิบัติงานอื่นๆ ตามที่คณะกรรมการบริษัทและประธานบริษัทมอบหมาย



(นางสาววิลาวรรณ วนดุรงค์วรรณ)

ประธานคณะกรรมการวางแผนการเงินและการลงทุน  
บริษัท ศรีวิชัยเวชวิวัฒน์ จำกัด (มหาชน)

# รายงานคณะกรรมการบริหาร ปี 2559

เรียน ท่านผู้ถือหุ้น บริษัท ศรีวิชัยเวชวิวัฒน์ จำกัด (มหาชน)

คณะกรรมการบริษัท ศรีวิชัยเวชวิวัฒน์ จำกัด (มหาชน) ได้แต่งตั้งคณะกรรมการบริหาร เพื่อให้การบริหารงานและการดำเนินธุรกิจของบริษัท ศรีวิชัยเวชวิวัฒน์ จำกัด (มหาชน) และบริษัทย่อย เป็นไปในทิศทางที่ดีและสอดคล้องต่อสภาพเศรษฐกิจในปัจจุบัน

คณะกรรมการบริหาร ณ วันที่ 31 ธันวาคม 2559 ประกอบด้วย

1. ผศ.พญ.สายสุณี	วนดุรงค์วรรณ	ประธานเจ้าหน้าที่บริหาร
2. นายแพทย์พงษ์ศักดิ์	วัฒนา	รองประธานเจ้าหน้าที่บริหาร
3. นางสาววิลาวรรณ	วนดุรงค์วรรณ	รองประธานเจ้าหน้าที่บริหาร
4. นายแพทย์มงคล	วณิชกัณฑ์เดชา	รองประธานเจ้าหน้าที่บริหาร
5. ดร.ศักดิ์ดา	ตั้งจิตวัฒนากร	รักษาการรองประธานเจ้าหน้าที่บริหาร และประธานเจ้าหน้าที่บริหารการเงิน
6. แพทย์หญิงสุนีย์	ธีระการณวงศ์	กรรมการบริหาร
7. นายแพทย์เกียรติศักดิ์	จิโรสติกุล	กรรมการบริหาร
8. นายแพทย์วัชระ	เชื้อปากน้ำ	กรรมการบริหาร
9. นางสุนีย์	จ้อยจรัส	กรรมการบริหาร
10. นางสาวขวัญยืน	สุขสมโภชน์	กรรมการบริหาร
11. นายพฤทธิ์	โรจน์มหามงคล	กรรมการบริหาร
12. ดร.รัชฎา	ฟองธนกิจ	กรรมการบริหาร และ เลขานุการคณะกรรมการบริหาร

ในรอบปี พ.ศ. 2559 คณะกรรมการบริหาร ได้ปฏิบัติงานตามอำนาจหน้าที่ และความรับผิดชอบตามกรอบการบริหารงานที่ได้กำหนดไว้อย่างครบถ้วน โดยจัดให้มีการประชุมทั้งสิ้น 17 ครั้ง สรุปสาระสำคัญของการประชุม ได้ดังนี้

1. วางแผนและกำหนดนโยบาย ทิศทาง กลยุทธ์ แผนงาน โครงสร้างองค์กร รวมถึงโครงสร้างการบริหารงานหลักในการดำเนินธุรกิจของบริษัทฯ และบริษัทย่อยประจำปี 2559 โดยให้สอดคล้องกับสภาพเศรษฐกิจและสภาวะการแข่งขันของตลาดในปัจจุบันเพื่อให้องค์กรมีประสิทธิภาพและประสิทธิผลมากยิ่งขึ้น และนำเสนอต่อคณะกรรมการบริษัทฯ เพื่อพิจารณาอนุมัติ

2. วางแผนและกำหนดแผนธุรกิจ งบประมาณประจำปี 2559 และอำนาจการบริหารในสายงานต่างๆ ของบริษัทฯ และบริษัทย่อยประจำปี 2559 เพื่อเสนอให้คณะกรรมการบริษัทฯ พิจารณานุมัติ รวมทั้งพิจารณาอนุมัติการจัดสรรงบประมาณประจำปี การแก้ไข เปลี่ยนแปลง เพิ่มเติมงบประมาณรายจ่ายประจำปี ในกรณีที่มีความจำเป็นเร่งด่วน และนำเสนอต่อที่ประชุมคณะกรรมการบริษัทฯ

3. ตรวจสอบและติดตามการดำเนินการตามนโยบายและแนวทางการดำเนินงานด้านต่างๆ ของบริษัทฯ และบริษัทย่อยที่กำหนดไว้ให้เป็นไปอย่างมีประสิทธิภาพและเอื้อต่อสภาพการดำเนินธุรกิจ และบริหารกิจการของบริษัทตามวัตถุประสงค์ข้อบังคับ นโยบาย ระเบียบ และมติของที่ประชุมคณะกรรมการบริษัทฯ และ/หรือมติที่ประชุมผู้ถือหุ้น

4. ตรวจสอบติดตามผลการดำเนินงานของบริษัทฯ และบริษัทย่อย ที่กำหนดไว้ให้เป็นไปตามแผนธุรกิจที่ได้รับอนุมัติ

5. พิจารณาโครงการลงทุนขนาดใหญ่ และการใช้จ่ายเงินลงทุนที่สำคัญๆ ซึ่งได้กำหนดไว้ในงบประมาณรายจ่ายประจำปี 2559 ของบริษัทฯ หรือบริษัทย่อย ตามที่จะได้รับมอบหมายจากคณะกรรมการบริษัทฯ หรือตามที่คณะกรรมการบริษัทฯ ได้เคยมีมติอนุมัติ และนำเสนอต่อที่ประชุมคณะกรรมการบริษัทฯ ให้รับทราบ

6. กำหนดรายละเอียดในด้านการคัดเลือก การฝึกอบรม การว่าจ้าง และการเลิกจ้างพนักงานของ บริษัทฯ และบริษัทย่อย กำหนดสวัสดิการพนักงานให้มีความเหมาะสมกับสภาพการณ์ ประเพณีปฏิบัติ และสอดคล้องกับกฎหมายแรงงานที่ใช้อยู่ในปัจจุบัน

7. ปฏิบัติหน้าที่อื่นๆ ตามที่ได้รับมอบหมายจากคณะกรรมการบริษัทฯ เป็นคราวๆ ไป



(ผศ.พญ.สายสุณี วนดุรงค์วรรณ)  
ประธานเจ้าหน้าที่บริหาร  
บริษัท ศรีวิชัยเวชวิวัฒน์ จำกัด (มหาชน)

## การเปลี่ยนแปลงการถือครองหลักทรัพย์บริษัทฯ ของกรรมการและผู้บริหาร (ตามคำนิยามของสำนักงานคณะกรรมการ ก.ล.ต.)

รายชื่อ	การถือครอง	31 ธ.ค. 2559	ซื้อระหว่างปี	ขายระหว่างปี	31 ธ.ค.2558
รศ.ดร.นพ.วิชัย วนดุรงค์วรรณ (เป็นสามีของผศ.พญ.สายสุณี)	ทางตรง	4,792,320	-	-	4,792,320
ผศ.พญ.สายสุณี วนดุรงค์วรรณ (เป็นภรรยาของรศ.ดร.นพ.วิชัย)	ทางตรง	3,841,624	-	-	3,841,624
นายวิระ มาวิจักขณ์ คู่สมรสและบุตรที่ยังไม่บรรลุนิติภาวะ	ทางตรง	-	-	-	-
นายสุรินทร์ เปรมอมรกิจ คู่สมรสและบุตรที่ยังไม่บรรลุนิติภาวะ	ทางตรง ทางอ้อม	- -	- -	- -	- -
นายวิสุทธิ์ มนตรีวัต คู่สมรสและบุตรที่ยังไม่บรรลุนิติภาวะ	ทางตรง ทางอ้อม	- -	- -	- -	- -
นายพรเทพ ศิริวนารังสรรค์ คู่สมรสและบุตรที่ยังไม่บรรลุนิติภาวะ	ทางตรง ทางอ้อม	- -	- -	- -	- -
น.พ.พงษ์ศักดิ์ วัฒนา คู่สมรสและบุตรที่ยังไม่บรรลุนิติภาวะ	ทางตรง ทางอ้อม	1,828,571 -	- -	- -	1,828,571 -
นางสาวนพพร ตีรวัฒนกุล คู่สมรสและบุตรที่ยังไม่บรรลุนิติภาวะ	ทางตรง ทางอ้อม	- -	- -	- -	- -
นายทิววรรณ มหรราดล คู่สมรสและบุตรที่ยังไม่บรรลุนิติภาวะ	ทางตรง ทางอ้อม	- -	- -	- -	- -
นางสาววิลาวรรณ วนดุรงค์วรรณ คู่สมรสและบุตรที่ยังไม่บรรลุนิติภาวะ	ทางตรง ทางอ้อม	- -	- -	- -	- -
น.พ.มงคล วณิชกัณฑ์เดชา คู่สมรสและบุตรที่ยังไม่บรรลุนิติภาวะ	ทางตรง ทางอ้อม	3,940,107 123,608,106	- 65,608,106	- -	3,940,107 58,000,000
นายพฤทธิ์ โรจน์มงามงคล คู่สมรสและบุตรที่ยังไม่บรรลุนิติภาวะ	ทางตรง ทางอ้อม	3,940,106 116,000,000	- 28,000,000	- -	3,940,106 88,000,000
ดร.ศักดิ์ ตังจิตวัฒนการ คู่สมรสและบุตรที่ยังไม่บรรลุนิติภาวะ	ทางตรง ทางอ้อม	1,720,416 13,500	- -	- -	1,720,416 13,500
นางสาวนิชาภา เรือนทองดี คู่สมรสและบุตรที่ยังไม่บรรลุนิติภาวะ	ทางตรง ทางอ้อม	- -	- -	- -	- -
<b>รวม</b>		<b>259,684,750</b>	<b>93,608,106</b>	<b>-</b>	<b>166,076,644</b>

ทั้งนี้ในปี 2559 คณะกรรมการของบริษัทฯ มีการถือหุ้นรวมกันจำนวน 259,684,750 หุ้น คิดเป็นร้อยละ 45.51 ของหุ้นที่ชำระแล้วของบริษัทฯ



## นโยบายและภาพรวมการประกอบธุรกิจ



บริษัท ศรีวิชัยเวชวิวัฒน์ จำกัด (มหาชน) (“บริษัทฯ” หรือ VIH) จัดตั้งขึ้นเมื่อปี 2536 เพื่อดำเนินธุรกิจโรงพยาบาลเอกชน ภายใต้ชื่อ โรงพยาบาลวิชัยเวช อินเตอร์เนชั่นแนล ออมน้อย ซึ่งเป็นโรงพยาบาลในกลุ่มโรงพยาบาลวิชัยเวช อินเตอร์เนชั่นแนล บริษัทฯ มีทุนจดทะเบียนในตอนจัดตั้งบริษัทฯ ในปี 2536 จำนวน 200 ล้านบาท โดยมีผู้ถือหุ้นใหญ่และกรรมการที่มีอำนาจควบคุม คือ รศ.ดร.นพ. วิชัย วนดุรงค์วรรณ และ ผศ.พญ. สายสุณี วนดุรงค์วรรณ ซึ่งเป็นผู้ก่อตั้งกลุ่มโรงพยาบาล

ในปี 2551 บริษัทฯ มีการปรับโครงสร้าง โดยได้เข้าไปซื้อหุ้นสามัญของบริษัท สายวิชัยพัฒนา จำกัด และบริษัท ศรีสาครเวชวิวัฒน์ จำกัด จากกรรมการซึ่งเป็นผู้ถือหุ้นเดิม เพื่อจัดโครงสร้างการลงทุนของกลุ่มบริษัทใหม่ ให้เหมาะสมกับแนวทางการดำเนินธุรกิจในรูปแบบกลุ่มโรงพยาบาล ซึ่งมีบริษัท สายวิชัยพัฒนา จำกัด และ บริษัท ศรีสาครเวชวิวัฒน์ จำกัด เป็นบริษัทย่อย

ต้นปี 2554 กลุ่มโรงพยาบาลวิชัยเวชฯ ได้มีการปรับภาพลักษณ์องค์กร (Corporate Re-branding) เพื่อให้มีความทันสมัย และสะท้อนถึงศักยภาพระดับความสามารถในการให้บริการและพัฒนาการที่ต่อเนื่องของกลุ่มโรงพยาบาล ตลอดจนเพื่อให้สอดคล้องกับวิสัยทัศน์ของบริษัทฯ ที่ต้องการขยายการให้บริการไปยังกลุ่มลูกค้าต่างประเทศอย่างกว้างขวาง โดยกลุ่มโรงพยาบาลได้เปลี่ยนชื่อจากกลุ่มโรงพยาบาลศรีวิชัย เป็นกลุ่มโรงพยาบาลวิชัยเวช อินเตอร์เนชั่นแนล และได้มีการเปลี่ยนโลโก้ใหม่ด้วยเช่นกัน

ปี 2555 บริษัทฯ ได้จดทะเบียนเป็นหลักทรัพย์จดทะเบียนในตลาดหลักทรัพย์แห่งประเทศไทย (SET) โดยมีทุนจดทะเบียนทั้งสิ้น 535 ล้านบาท แบ่งออกเป็นหุ้นสามัญจำนวน 535 ล้านหุ้น มูลค่าที่ตราไว้หุ้นละ 1 บาท เป็นทุนที่ชำระแล้วจำนวน 535 ล้านบาท

ปี 2557 บริษัทฯ ได้เพิ่มทุนจดทะเบียนของบริษัทฯ จำนวน 35,666,666 บาท จากทุนจดทะเบียนเดิมจำนวน 535,000,000 บาท เป็นทุนจดทะเบียนใหม่จำนวน 570,666,666 บาท โดยการออกหุ้นสามัญเพิ่มทุนจำนวน 35,666,666 หุ้น ซึ่งมีมูลค่าที่ตราไว้หุ้นละ 1.00 บาทเป็นทุนที่ชำระแล้ว 570,665,433 บาท

ปี 2557 บริษัท บีบีทีวี เอ็ดคิตวี จำกัด ทำการซื้อหุ้นบริษัทฯ ในสัดส่วนร้อยละ 20 ของหุ้นทั้งหมดในบริษัทฯ เป็นผลให้กลุ่มผู้ถือหุ้นใหญ่ของบริษัทฯ มีการเปลี่ยนแปลง เพื่อสนับสนุนการขยายธุรกิจภาคโรงพยาบาลและบริการทางการแพทย์ที่หลากหลายให้มีความสมบูรณ์ยิ่งขึ้นในอนาคต

และบริษัทฯ ได้เข้าซื้อหุ้นใน สัดส่วนร้อยละ 15 ของหุ้นทั้งหมดในบริษัท มหานครแม่สอดเวชการ จำกัด ซึ่งประกอบกิจการโรงพยาบาลนครแม่สอด อินเตอร์เนชั่นแนล เพื่อเป็นการลงทุนในพื้นที่ที่มีศักยภาพในอนาคตและสร้างพันธมิตรในการทำธุรกิจร่วมกัน

ปี 2559 บริษัทฯ ได้เข้าซื้อหุ้นสามัญของบริษัทฯ สามแยกไฟฉาย โพลีคลินิก จำกัด จำนวน 89,998 หุ้น คิดเป็นสัดส่วนร้อยละ 99.99 ของทุนจดทะเบียนจากผู้ถือหุ้นเดิมของบริษัทฯ สามแยกไฟฉายโพลีคลินิกจำกัด



รวมเป็นมูลค่า 155,000,000 บาท ตามมติอนุมัติจากที่ประชุมสามัญผู้ถือหุ้น ประจำปี 2559 เมื่อวันที่ 28 มิถุนายน 2559

ณ วันที่ 31 ธันวาคม 2559 บริษัทฯ มีทุนจดทะเบียนทั้งสิ้น 570,666,666 บาท แบ่งออกเป็นหุ้นสามัญจำนวน 570,666,666 หุ้น มูลค่าที่ตราไว้หุ้นละ 1 บาท โดยเป็นทุนจดทะเบียนชำระแล้ว จำนวน 570,665,433 ล้านบาท

กลุ่มโรงพยาบาลวิชัยเวชฯ ประกอบธุรกิจโรงพยาบาลทั่วไป (General Hospital) ระดับทุติยภูมิ (Secondary) และมีโรงพยาบาลในกลุ่ม 4 โรงพยาบาล ได้แก่ 1) โรงพยาบาลวิชัยเวช อินเตอร์เนชั่นแนล อ้อมน้อย 2) โรงพยาบาลวิชัยเวช อินเตอร์เนชั่นแนล หนองแขม 3) โรงพยาบาลวิชัยเวช อินเตอร์เนชั่นแนล สมุทรสาคร และ 4) โรงพยาบาลวิชัยเวช แยกไฟฉาย ซึ่งดำเนินงานโดยบริษัทฯ และบริษัทย่อย คือ บริษัท ศรีวิชัยเวชวิวัฒน์ จำกัด (มหาชน) บริษัท สายวิชัยพัฒนา จำกัด (บริษัทย่อย) บริษัท ศรีสาครเวชวิวัฒน์ จำกัด (บริษัทย่อย) และบริษัท สามแยกไฟฉายโพลีคลินิก จำกัด (บริษัทย่อย) ตามลำดับ นอกจากนี้ บริษัทฯ ยังมีบริษัทย่อยอีกแห่งหนึ่งคือ บริษัท โรงเรียน ศรีวิชัยอาชีวศึกษา จำกัด ซึ่งดำเนินธุรกิจภายใต้ชื่อโรงเรียน ศรีวิชัยอาชีวศึกษา เพื่อเป็นสถานฝึกอบรมพนักงานผู้ช่วยพยาบาลของกลุ่มโรงพยาบาลวิชัยเวชฯ ทั้งนี้ บริษัทฯ และบริษัทย่อยดำเนินการภายใต้การบริหารงานโดย ผศ. พญ. สายสุณี วนครุงค์วรรณ ซึ่งดำรงตำแหน่งประธานเจ้าหน้าที่บริหารและรองประธานกรรมการ ตั้งแต่ก่อตั้งจนถึงปัจจุบัน



Vcare Vcure Vcan  
ดูแลชีวิตด้วยจิตใจ



กลุ่มลูกค้าหลักของกลุ่มโรงพยาบาลวิชัยเวชฯ ประกอบด้วย 2 กลุ่มหลัก คือ (1) กลุ่มลูกค้าทั่วไป (Non-Capitation) ได้แก่ ลูกค้าบุคคลทั่วไป ลูกค้าประเภทคู่สัญญา ลูกค้าประเภทสมาชิก ลูกค้าโครงการกองทุนเงินทดแทน และลูกค้าต่างประเทศ (2) กลุ่มลูกค้าโครงการภาครัฐ (Capitation) ได้แก่ ลูกค้าโครงการกองทุนประกันสังคม ลูกค้าโครงการประกันสุขภาพถ้วนหน้า และลูกค้าโครงการประกันสุขภาพแรงงานต่างด้าว นอกจากนี้ บริษัทฯ และบริษัทย่อย ยังมีแผนในการดึงดูดกลุ่มลูกค้าเป้าหมายให้มาใช้บริการกับกลุ่มโรงพยาบาลเพิ่มขึ้น เช่น (1) กลุ่มบริษัทเอกชน โรงงาน สถาบันการศึกษา (2) กลุ่มบริษัทประกันชีวิต (3) กลุ่มลูกค้าข้าราชการและครอบครัว ข้าราชการ ตามโครงการเบิกจ่ายตรงคำรักษาพยาบาลประเภทผู้ป่วย ตามเกณฑ์กลุ่มวินิจฉัยโรครวม (DRGs) และ (4) กลุ่มลูกค้าต่างประเทศ ที่พำนักอยู่ในประเทศไทย และที่เดินทางเข้ามาท่องเที่ยวหรือทำงาน

รายได้หลักของกลุ่มโรงพยาบาลวิชัยเวชฯ แบ่งออกเป็น 2 ประเภทหลัก ตามลักษณะของลูกค้า คือ (1) รายได้จากลูกค้าทั่วไป (Non-Capitation) และ (2) รายได้จากลูกค้าเหมาจ่ายตามโครงการภาครัฐ (Capitation) สำหรับรายได้ Non-Capitation ประกอบด้วยรายได้จากผู้ป่วยนอก (Non-Capitation OPD) และรายได้จากผู้ป่วยใน (Non-Capitation IPD) ในส่วนของรายได้ Capitation ประกอบด้วยรายได้จากการให้บริการผู้ป่วยประกันสังคม รายได้จากผู้ป่วยโครงการประกันสุขภาพถ้วนหน้า และรายได้จากผู้ป่วยโครงการประกันสุขภาพแรงงานต่างด้าว โดยที่ผ่านมามีสัดส่วนรายได้ลูกค้าทั่วไป (Non-Capitation) ต่อรายได้ลูกค้าเหมาจ่าย (Capitation) เท่ากับ 72:28 , 74:26 และ 76:24 ในปี 2557 - 2559 ตามลำดับ ทั้งนี้รายได้จากการให้บริการของกลุ่มโรงพยาบาลมีการแปรผันตามฤดูกาลดังที่แสดงในงบการเงินรายไตรมาสปี 2557 - 2559

ในด้านผลการดำเนินงานนั้น บริษัทฯ และบริษัทย่อยมีรายได้จากการบริการของกลุ่มโรงพยาบาล ในปี 2557 - 2559 เท่ากับ 1,247.10 ล้านบาท, 1,344.34 ล้านบาท และ 1,718.60 ล้านบาท ตามลำดับ ประเภทรายได้ที่มีสัดส่วนสูงที่สุดคือรายได้จากผู้ป่วยใน Non-Capitation





รองลงมาคือ รายได้จากผู้ป่วยนอก Non-Capitation และรายได้จากโครงการประกันสังคม ตามลำดับ นอกจากนี้ ในช่วงเวลาเดียวกัน โรงพยาบาลที่มีสัดส่วนรายได้สูงที่สุดของกลุ่มโรงพยาบาลคือ โรงพยาบาลวิชัยเวช อ้อมน้อย รองลงมาคือ โรงพยาบาลวิชัยเวช หนองแขม, โรงพยาบาลวิชัยเวช สมุทรสาคร และโรงพยาบาลวิชัยเวช แยกไฟฉาย ตามลำดับ สำหรับโรงพยาบาลวิชัยเวช แยกไฟฉาย เป็นรายได้สำหรับงวดสะสม วันที่ 1 กรกฎาคม – 31 ธันวาคม 2559 ซึ่งบริษัทฯ ได้เข้าซื้อหุ้นสามัญ เมื่อวันที่ 28 มิถุนายน 2559

ในปี 2557 – 2559 กลุ่มโรงพยาบาลมีกำไรสุทธิจำนวน 95.40 ล้านบาท, 101.64 ล้านบาท และ 153.46 ล้านบาท ตามลำดับ ทั้งนี้ กลุ่มโรงพยาบาลมีอัตราส่วนกำไรจากการดำเนินงานเท่ากับ ร้อยละ 7.80 , ร้อยละ 8.14 และร้อยละ 10.53 ในช่วงปี 2557, 2558 และ 2559 ตามลำดับ ซึ่ง ณ วันที่ 31 ธันวาคม 2559 บริษัทฯและบริษัทย่อย มีสินทรัพย์รวมจำนวน 1,752.97 ล้านบาท ซึ่งมีองค์ประกอบหลักของสินทรัพย์ คือ ที่ดิน อาคาร และอุปกรณ์ จำนวน 985.29 ล้านบาท กลุ่มโรงพยาบาลมีหนี้สินรวม ณ วันที่ 31 ธันวาคม 2559 ทั้งสิ้น 746.77 ล้านบาท และมีส่วนของผู้ถือหุ้น จำนวน 1,006.20 ล้านบาท ซึ่งประกอบด้วยกำไรสะสมจำนวน 377.44 ล้านบาท อย่างไรก็ตาม การดำเนินธุรกิจโรงพยาบาลของบริษัทฯ และบริษัทย่อยนั้นอาจมีโอกาที่จะได้รับผลกระทบจากปัจจัยความเสี่ยงบางประการ ซึ่งกลุ่มโรงพยาบาลได้ตระหนักถึงความสำคัญของปัจจัยความเสี่ยงดังกล่าว และได้กำหนดแนวทางในการป้องกันและแก้ไขปัญหานั้นที่เหมาะสมสำหรับความเสี่ยงแต่ละประเภทแล้ว ทั้งนี้บริษัทฯ ได้ให้ความสำคัญในการบริหารความเสี่ยงด้านต่างๆ อย่างใกล้ชิด ดังรายละเอียดที่ได้กล่าวไว้ในเรื่องปัจจัยความเสี่ยง

### โรงพยาบาลแต่ละแห่งมีจุดเด่นในการให้บริการที่แตกต่างกันไป

โรงพยาบาลวิชัยเวช อ้อมน้อย ให้บริการรักษาพยาบาลตลอด 24 ชั่วโมง โดยให้บริการในแผนกผู้ป่วยนอก (OPD) ด้วยแพทย์เฉพาะทางถึงเวลาที่เที่ยงคืน คลินิกเฉพาะทางที่เปิดให้บริการ เช่น ศัลยกรรมผ่านกล้องศัลยกรรมกระดูก ศัลยกรรมระบบทางเดินปัสสาวะศัลยกรรมโรคหลอดเลือด อายุรกรรมโรคหัวใจ อายุรกรรมโรคไตและศุนย์ไตเทียม อายุรกรรมต่อมไทรอยด์ อายุรกรรมระบบประสาท อายุรกรรมระบบทางเดินอาหาร คลินิกกุมารเวช คลินิกสูติ-นรีเวชศุนย์อุบัติเหตุฉุกเฉิน ศุนย์ทันตกรรม ศุนย์ตรวจสุขภาพ ศุนย์สุขภาพและความงามไทย-ฟิลอส โดยมีห้องผ่าตัดระบบ Positive Pressureปราศจากเชื้อโรค ฝุ่นละออง และความชื้น 100% ตามมาตรฐานระดับสากล เป็นโรงพยาบาลแรกของจังหวัดสมุทรสาคร และจังหวัดข้างเคียง

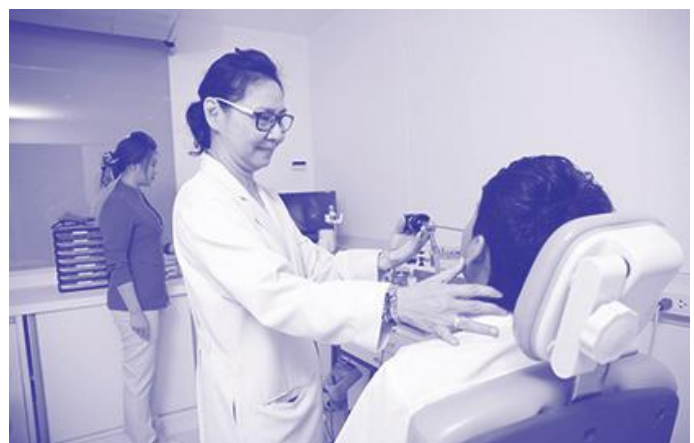



โรงพยาบาลวิชัยเวชฯ หนองแขม มีคลินิกบริการครบถ้วนเช่นเดียวกับโรงพยาบาลวิชัยเวชฯ อ้อมน้อย โดยมีศูนย์โรคหัวใจวิชัยเวช ให้บริการดูแลรักษาโรคหัวใจ ตั้งแต่การป้องกัน การวินิจฉัยในระยะเริ่มต้น การรักษาตลอดถึงการฟื้นฟูสมรรถภาพหัวใจ โดยทีมแพทย์ผู้เชี่ยวชาญเฉพาะทางโรคหัวใจ (อายุรแพทย์หัวใจ, ศัลยแพทย์หัวใจและทรวงอก) พร้อมทีมพยาบาลและบุคลากรที่ฝึกอบรมเฉพาะทางในการดูแลผู้ป่วยโรคหัวใจ ด้วยเครื่องมือและเทคโนโลยีอันทันสมัยอย่างมีประสิทธิภาพ และมีหออภิบาลผู้ป่วยวิกฤตโรคหัวใจ (CCU) ซึ่งพร้อมดูแลท่านตลอด 24 ชม. นำทีมโดยแพทย์ผู้เชี่ยวชาญด้านโรคหัวใจและหลอดเลือด นายแพทย์วัฒนา บุญสม ผู้อำนวยการ ศูนย์หัวใจวิชัยเวช กลุ่มโรงพยาบาลวิชัยเวช อินเตอร์เนชั่นแนล และทีมแพทย์ผู้เชี่ยวชาญศัลยกรรมหัวใจและทรวงอก นอกจากนี้ ยังให้บริการศูนย์พัฒนาการเด็ก ศูนย์ตรวจวิเคราะห์ ศูนย์ผิวหนังและศัลยกรรมเลเซอร์ iSKY ที่มีชื่อเสียงที่สุดแห่งหนึ่งระดับประเทศ ศูนย์ตรวจสุขภาพครบวงจร ศูนย์การแพทย์ชะลอวัย I-SHA ศูนย์อนุพันธุศาสตร์ และการให้บริการลูกค้าต่างชาติ โดยมีคลินิกที่ประเทศพม่า

โรงพยาบาลวิชัยเวชฯ สมุทรสาคร มีศักยภาพบริการทุกสาขาโรค เช่นเดียวกับ โรงพยาบาลวิชัยเวชฯ อ้อมน้อย และมีความเชี่ยวชาญในการให้บริการตรวจสุขภาพนอกสถานที่ เช่น ในสถานประกอบการ ของภาคเอกชน ภาครัฐ และภาควิสาหกิจ ทั่วประเทศ นอกจากนี้ โรงพยาบาลวิชัยเวชฯ สมุทรสาคร ยังมีคลินิกที่อำเภอแม่สอด จังหวัดตาก เพื่อให้บริการแก่ลูกค้าคนไทยและพม่า และได้ร่วมกับพันธมิตรในสาธารณรัฐแห่งสหภาพเมียนมาร์ ตรวจสุขภาพแรงงานต่างด้าว ณ เมืองย่างกุ้ง สาธารณรัฐแห่งสหภาพพม่า

โรงพยาบาลวิชัยเวช แยกไฟฉาย เป็นโรงพยาบาลที่บริษัทฯ ได้เข้าไปลงทุนเมื่อกลางปี 2559 โดยมุ่งเน้นพัฒนาให้เป็นโรงพยาบาลรักษาผู้ป่วยเฉพาะทาง เนื่องจากอยู่ใกล้กับโรงพยาบาลและโรงเรียนแพทย์ อาทิ ศูนย์ความงาม iSKY ศูนย์มีบุตรยาก ศูนย์กระดูกและข้อศูนย์ตรวจสุขภาพ เป็นต้น และในขณะนี้ได้ทยอยปรับปรุงอาคารสถานที่ให้ทันสมัยเหมาะสมกับศูนย์เฉพาะโรคแต่ละสาขา โดยเฉพาะการเป็นศูนย์ผู้ป่วยนอกโดยแพทย์เฉพาะทางสาขาต่างๆ





## ลักษณะการประกอบธุรกิจ

กลุ่มโรงพยาบาลวิชัยเวชฯ ให้บริการรักษาผู้ป่วยตลอด 24 ชั่วโมง โดยมีการให้บริการผู้ป่วยทุกสาขาโรค เพื่อตอบสนองความต้องการของผู้มาใช้บริการ เช่น แผนกศัลยกรรมกระดูกและข้อ แผนกอายุรกรรม แผนกสูติรีเวช แผนกกุมารเวช แผนกศัลยกรรม แผนกจักษุ แผนกหูคอจมูก แผนกโรคหัวใจและหลอดเลือด แผนกโรคผิวหนัง แผนกไตเทียม แผนกทันตกรรม แผนกกายภาพ แผนกระบบประสาท และศูนย์ความงาม เป็นต้น สำหรับการรักษาพยาบาลผู้ป่วยใน กลุ่มโรงพยาบาลมีเตียงรองรับผู้ป่วยในจำนวน 579 เตียง โดยมีห้องพักผู้ป่วยหลายประเภท เช่น 1) ห้องพักรักษาผู้ป่วยประเภทพิเศษเดี่ยว ประกอบด้วย ห้อง GRAND VIP ห้อง VIP ห้อง Deluxe และห้อง Standard 2) ห้องพักรักษาผู้ป่วยประเภทพิเศษคู่ 3) ห้องพักรักษาผู้ป่วยประเภทพิเศษ 4 เตียง 4) ห้องพักรักษาผู้ป่วยประเภทรวม 8 เตียง 5) ห้องพักรักษาผู้ป่วยหนัก (ICU) และ 6) ห้องเด็กก่อน

### โครงสร้างรายได้

รายได้และกำไรของบริษัทฯและบริษัทย่อย สำหรับปี 2557 – 2559 (ตามโรงพยาบาล)

รายการ	2559		2558		2557	
	พันบาท	%	พันบาท	%	พันบาท	%
<b>โรงพยาบาลวิชัยเวชฯ อ้อมน้อย</b>						
: รายได้จากการขายและบริการ	787,995.17	45%	678,533.37	50%	622,942.14	50%
: กำไรสุทธิ	92,354.81	53%	84,339.43	75%	86,584.94	81%
<b>โรงพยาบาลวิชัยเวชฯ หนองแขม</b>						
: รายได้จากการขายและบริการ	533,951.01	30%	386,231.48	28%	329,279.83	26%
: กำไร (ขาดทุน) สุทธิ	51,766.05	30%	19,503.96	17%	(85.79)	0%
<b>โรงพยาบาลวิชัยเวชฯ สมุทรสาคร</b>						
: รายได้จากการขายและบริการ	359,389.10	20%	299,065.80	22%	302,741.18	24%
: กำไรสุทธิ	21,909.52	13%	7,831.76	7%	18,027.36	17%
<b>โรงพยาบาลวิชัยเวช แยกไฟฉาย</b>						
: รายได้จากการขายและบริการ	92,094.73	5%				
: กำไรสุทธิ	5,910.58	3%				
รวมรายได้ก่อนตัดรายการระหว่างกัน	1,773,430.01	100%	1,363,830.65	100%	1,254,963.15	100%
มูลค่ารายการระหว่างกัน	54,826.70	-	19,492.63	-	7,861.17	-
รวมรายได้หลังตัดรายการระหว่างกัน	1,718,603.31	-	1,344,338.02	-	1,247,101.98	-
รวมกำไรก่อนตัดรายการระหว่างกัน	172,691.47	100%	112,907.19	100%	106,277.00	100%
มูลค่ารายการระหว่างกัน	19,226.84	-	11,269.17	-	10,879.79	-
รวมกำไรหลังตัดรายการระหว่างกัน	153,464.63	-	101,638.02	-	95,397.21	-

- หมายเหตุ :** 1) บริษัท โรงเรียน ศรีวิชัยอาชีวศึกษา จำกัด (บริษัทย่อย) มีรายได้ในปี 2559, ปี 2558 และ ปี 2557 มีจำนวน 2.72 ล้านบาท, 3.35 ล้านบาท และ 4.09 ล้านบาท ตามลำดับ ขณะที่ ปี 2559, ปี 2558 และปี 2557 กำไรสุทธิ 0.75 ล้านบาท, 1.23 ล้านบาท และ 1.75 ล้านบาท ตามลำดับ ซึ่งรายได้ของบริษัท โรงเรียนศรีวิชัยอาชีวศึกษา จำกัด (บริษัทย่อย) อยู่ในรายการรายได้อื่นๆ ในงบการเงินรวม
- 2) โรงพยาบาลวิชัยเวช แยกไฟฉาย ปี 2559 เป็นรายได้จากการขายและบริการ และกำไรสุทธิ สำหรับงวดสะสมวันที่ 1 กรกฎาคม ถึง 31 ธันวาคม 2559 จากการเข้าซื้อหุ้น บริษัท สามแยกไฟฉายโพลีคลินิก จำกัด เมื่อวันที่ 28 มิถุนายน 2559



รายได้ของบริษัทฯและบริษัทย่อย เปรียบเทียบระหว่างปี 2557 - 2559 (ตามประเภทของลูกค้า)

โรงพยาบาล	2559		2558		2557	
	พันบาท	%	พันบาท	%	พันบาท	%
<b>โรงพยาบาลวิชัยเวช อ้อมน้อย</b>						
รายได้ Capitation	239,819.72	14%	240,478.85	18%	242,989.71	19%
รายได้ Non-Capitation	548,175.45	31%	438,054.52	32%	379,952.43	30%
รวมรายได้จากการให้บริการ	787,995.17	45%	678,533.37	50%	622,942.14	50%
<b>โรงพยาบาลวิชัยเวช หนองแขม</b>						
รายได้ Capitation	1,786.51	0%	2,329.44	0%	757.81	0%
รายได้ Non-Capitation	532,164.50	30%	383,902.04	28%	328,522.02	26%
รวมรายได้จากการให้บริการ	533,951.01	30%	386,231.48	28%	329,279.83	26%
<b>โรงพยาบาลวิชัยเวช สมุทรสาคร</b>						
รายได้ Capitation	131,075.85	7%	106,400.74	8%	111,839.65	9%
รายได้ Non-Capitation	228,313.25	13%	192,665.06	14%	190,901.53	15%
รวมรายได้จากการให้บริการ	359,389.10	20%	299,065.80	22%	302,741.18	24%
<b>โรงพยาบาลวิชัยเวช แยกไฟฉาย</b>						
รายได้ Capitation	35,982.75	2%				
รายได้ Non-Capitation	56,111.98	3%				
รวมรายได้จากการให้บริการ	92,094.73	5%				
รวมรายได้จากการให้บริการก่อนหักรายการระหว่างกัน	1,773,430.01	100%	1,363,830.65	100%	1,254,963.15	100%
หักรายการระหว่างกัน	54,826.70	-	19,492.63	-	7,861.17	-
รายได้จากการให้บริการของกลุ่มโรงพยาบาลวิชัยเวชฯ	1,718,603.31	-	1,344,338.02	-	1,247,101.98	-

หมายเหตุ : 1) โรงพยาบาลวิชัยเวช หนองแขม ออกจากระบบประกันสังคม ตั้งแต่ 1 มกราคม 2555 เป็นต้นมา

2) โรงพยาบาลวิชัยเวช แยกไฟฉาย ปี2559 เป็นรายได้จากการขายและบริการ และกำไรสุทธิ สำหรับงวดสะสมวันที่ 1 กรกฎาคม - 31 ธันวาคม 2559 จากการที่บริษัทฯ เข้าซื้อหุ้น บจ. สามแยกไฟฉายโพลีคลินิก เมื่อวันที่ 28 มิถุนายน 2559



## การประกอบธุรกิจในแต่ละสายผลิตภัณฑ์

### ลักษณะการให้บริการ

ณ 31 ธันวาคม 2559 บริษัทฯ ดำเนินธุรกิจในรูปของกลุ่มโรงพยาบาล โดยมีโรงพยาบาลในกลุ่ม 4 โรงพยาบาล และมีสัญญาการให้บริการกับโรงพยาบาลในระดับที่สูงกว่า (Supra Contractor) 8 โรงพยาบาล เพื่อการส่งต่อผู้ป่วยตามความเหมาะสมในแต่ละกรณี และมีคลินิกเครือข่ายประกันสังคม 17 แห่ง สำหรับการให้บริการเบื้องต้นแก่ผู้ป่วยประกันสังคม ทำให้บริษัทฯ สามารถบริหารต้นทุนได้อย่างมีประสิทธิภาพ และสามารถขยายขอบเขตการให้บริการแก่ประชาชนได้อย่างครอบคลุมมากขึ้น

กลุ่มโรงพยาบาลให้บริการลูกค้า 2 กลุ่มหลักคือ 1) กลุ่มลูกค้าทั่วไป ซึ่งจ่ายค่ารักษาพยาบาลตามการรักษาจริง ได้แก่ กลุ่มลูกค้าเงินสด กลุ่มลูกค้าประกันชีวิต กลุ่มลูกค้ากองทุนเงินทดแทน กลุ่มลูกค้าบริษัท คู่สัญญา กลุ่มลูกค้าสิทธิพรบ. และอื่นๆ 2) กลุ่มลูกค้าเหมาจ่ายตามโครงการภาครัฐ ได้แก่ กลุ่มลูกค้ากองทุนประกันสังคม กลุ่มลูกค้าโครงการประกันสุขภาพถ้วนหน้า และกลุ่มลูกค้าโครงการประกันสุขภาพ

### บริการทางการแพทย์

บริษัทฯ และบริษัทย่อยในกลุ่มโรงพยาบาลวิชัยเวช อินเตอร์เนชั่นแนล มีความมุ่งมั่นที่จะให้บริการรักษาพยาบาลทุกสาขาโรค ด้วยแพทย์ผู้เชี่ยวชาญเฉพาะสาขาโรคดังนี้

#### ศูนย์โรคหัวใจวิชัยเวช

ศูนย์หัวใจวิชัยเวช ให้บริการดูแลรักษาโรคหัวใจ ตั้งแต่การป้องกันการวินิจฉัยในระยะเริ่มต้น การรักษาตลอดถึงการฟื้นฟูสมรรถภาพหัวใจ โดยทีมแพทย์ผู้เชี่ยวชาญเฉพาะทางโรคหัวใจ (อายุรแพทย์หัวใจ, ศัลยแพทย์หัวใจและทรวงอก) พร้อมทีมพยาบาลและบุคลากรที่ฝึกอบรมเฉพาะทางในการดูแลผู้ป่วยโรคหัวใจ ด้วยเครื่องมือและเทคโนโลยีทันสมัยอย่างมีประสิทธิภาพ และมีหออภิบาลผู้ป่วยวิกฤตโรคหัวใจ (CCU) ซึ่งพร้อมดูแลท่านตลอด 24 ชม. นำทีมโดย นายแพทย์วัฒนา บุญสม แพทย์ผู้เชี่ยวชาญด้านโรคหัวใจและหลอดเลือด ผู้อำนวยการศูนย์หัวใจวิชัยเวช พร้อมทีมแพทย์ผู้เชี่ยวชาญศัลยกรรมหัวใจและทรวงอก

#### ศูนย์โรคกระดูกและข้อ

โรงพยาบาลได้จัดตั้งศูนย์โรคกระดูกและข้อ โดยทีมแพทย์ผู้เชี่ยวชาญเฉพาะด้านและมีชื่อเสียงเป็นที่ยอมรับทั้งในประเทศและต่างประเทศ อาทิ การผ่าตัดกระดูกสันหลัง การผ่าตัดเปลี่ยนข้อเข่า-ข้อตะโพกเทียม ด้วยระบบคอมพิวเตอร์นำวิถี การผ่าตัดจากการบาดเจ็บจากการออกกำลังกาย การรักษา นิ้วล็อกโดยไม่ต้องผ่าตัด ซึ่งเป็นนวัตกรรม การรักษา การผ่าตัดผ่านกล้องทำให้ แผลเล็ก เจ็บน้อย หายไว ปลอดภัย และไม่เจ็บปวดมาก การผ่าตัดต่อนิ้ว มือ แขนและขาจากอุบัติเหตุ

ด้วยวิจัลศัลยศาสตร์ รวมถึง คลินิกโรคกระดูกและข้อทั่วไป คลินิกโรคกระดูกและข้อในเด็ก คลินิกโรคเท้า และคลินิกเวชศาสตร์การกีฬา

#### ศูนย์อุบัติเหตุ-ฉุกเฉิน

โรงพยาบาลมีศูนย์อุบัติเหตุ-ฉุกเฉิน และศูนย์กู้ชีพ เพื่อให้การช่วยเหลือผู้ประสบอุบัติเหตุ และเจ็บป่วยฉุกเฉินได้อย่างถูกต้องและทันที่ ด้วยทีมแพทย์ผู้เชี่ยวชาญด้านอุบัติเหตุ ศัลยแพทย์ทั่วไป ศัลยแพทย์กระดูกและข้อ พร้อมอายุรแพทย์ พยาบาล และเจ้าหน้าที่ที่มีความชำนาญอุปกรณ์และเทคโนโลยีที่ทันสมัย รถพยาบาลที่มีเครื่องมือช่วยชีวิตอย่างครบถ้วนทั้ง Advance Life Support (ALS) และ Basic Life Support (BLS) ที่มีความพร้อมตลอด 24 ชั่วโมง



#### ศูนย์ศัลยกรรมและศัลยกรรมผ่านกล้อง

โรงพยาบาลให้บริการรักษาและผ่าตัดศัลยกรรมทุกชนิด เช่น ระบบทางเดินอาหาร ระบบทางเดินปัสสาวะ ระบบประสาทและสมอง การแก้ไขความพิการบกพร่องต่างๆ ด้วยเทคโนโลยีการผ่าตัดผ่านกล้อง ซึ่งวิธีนี้ช่วยทำให้แผลหายเร็วขึ้น อาการเจ็บปวดแผลลดลง มีบาดแผลจากการผ่าตัดเล็ก ซึ่งแตกต่างจากการผ่าตัดแบบเดิมที่ทำให้มีรอยแผลเป็นมีขนาดยาวและใหญ่ และอาจกลายเป็นรอยนูนดูแล้วไม่สวยงาม พร้อมกับทีมแพทย์ผู้เชี่ยวชาญด้านการศัลยกรรมโดยเฉพาะ เช่น ศัลยกรรมทั่วไป ศัลยกรรมกระดูกและข้อศัลยกรรมเด็กศัลยกรรมทางนรีเวช ศัลยกรรมทางเดินปัสสาวะ ศัลยกรรมลำไส้และทวารหนัก เป็นต้น นอกจากนั้นการดูแลจากพยาบาลชำนาญการที่คอยดูแลและอำนวยความสะดวกในแต่ละขั้นตอนของการรักษา



### คลินิกโรคเฉพาะสตรีและศัลยกรรมผ่านกล้อง

โรงพยาบาลให้บริการดูแลตรวจรักษาและผ่าตัดรวมทั้งให้คำแนะนำปรึกษาทางสูติและนรีเวชโรคเฉพาะสตรี เช่น ตรวจพัฒนาการของทารกในครรภ์ คลินิกวัยทอง คลินิกผู้มีบุตรยาก การตรวจภายใน โดยวิธีส่องกล้องทำให้การตรวจรักษาถูกต้อง แม่นยำ มากขึ้น เพื่อวินิจฉัยโรคและรักษาให้หายขาดจากโรคหรือจากการบาดเจ็บของสตรี โดยทีมแพทย์ผู้เชี่ยวชาญและมีประสบการณ์สูง พร้อมเทคโนโลยีทางการแพทย์ที่ทันสมัย ทำให้ลดความเจ็บปวดมีความปลอดภัย และลดระยะเวลาในการพักฟื้นตัว รวมถึงให้บริการรักษาด้านอนามัยสตรี ปรึกษาและแนะนำการวางแผนครอบครัว การฝากครรภ์และการคลอด การตรวจความผิดปกติของทารกในครรภ์ การตรวจภายใน

### คลินิกโรคเต้านม

ทางโรงพยาบาลได้ให้ความสำคัญกับโรคมะเร็งเต้านมเป็นอย่างมาก พร้อมกันนี้ได้ตั้งศูนย์โรคเต้านมขึ้นเพื่อให้บริการตรวจรักษา ให้คำปรึกษาแนะนำและผ่าตัดแก่ผู้ป่วยโรคมะเร็งเต้านมหรือผู้ที่ต้องการทราบวิธีป้องกันการเกิดของโรค และยังให้ความรู้แก่ประชาชนเรื่องการตรวจเต้านมด้วยตนเอง ด้วยเครื่องมือที่ทันสมัยการวินิจฉัยโรคมะเร็งเต้านมอย่างถูกต้องแม่นยำ โดยการทำให้ Mammogram และ Ultrasound ซึ่งเป็นเทคโนโลยีที่ปลอดภัยและมีการติดตามฟื้นฟูสภาพร่างกายและจิตใจของผู้ป่วยโดยทีมแพทย์เฉพาะทาง เช่น ศัลยแพทย์ รังสีแพทย์ อายุรแพทย์ด้านมะเร็ง ทีมพยาบาล นักโภชนาการ นักกายภาพบำบัด ฯลฯ เพื่อให้ผู้ป่วยได้กลับมาใช้ชีวิตในสังคมร่วมกับผู้อื่นได้อย่างมีความสุข

### คลินิกโรคนิ้วและระบบทางเดินปัสสาวะ

การตรวจรักษาเกี่ยวกับโรคนิ้วและระบบทางเดินปัสสาวะ เช่น โรคนิ้วในระบบทางเดินปัสสาวะ นิ้วในไตและท่อไต นิ้วในถุงน้ำดี โรคมะเร็งในไต มะเร็งกระเพาะปัสสาวะ การติดเชื้อบริเวณทางเดินปัสสาวะ มีเลือดในปัสสาวะ เป็นต้น ภายใต้การดูแลจากแพทย์ผู้เชี่ยวชาญระบบทางเดินปัสสาวะที่มีประสบการณ์สูงเป็นที่ยอมรับพร้อมทีมพยาบาลที่จะคอยเอาใจใส่ผู้ป่วยตลอดขั้นตอนการรักษากันจนหายเป็นปกติ

### คลินิกสุขภาพเด็ก

โรงพยาบาลให้บริการตรวจทารกแรกคลอดถึงอายุ 15 ปี โดยกุมารแพทย์ผู้เชี่ยวชาญตลอด 24 ชั่วโมง เช่น กุมารแพทย์เฉพาะโรคภูมิแพ้ โรคระบบประสาท และโรคต่อมไร้ท่อ พร้อมศัลยแพทย์เด็กในกรณีที่ต้องผ่าตัดรักษา

### คลินิกเบาหวานและต่อมไร้ท่อ

โรงพยาบาลให้การดูแลรักษาผู้ป่วยโรคเบาหวานและโรคที่เกี่ยวข้องกับต่อมไร้ท่อเช่น โรคไทรอยด์ โรคของต่อมหมวกไต โรคต่อมใต้สมอง โรคไขมันในเลือดผิดปกติ โรคอ้วน โรคเกี่ยวกับความสูง ความผิดปกติของแคลเซียมและโรคกระดูกพรุน โดยทีมแพทย์ผู้เชี่ยวชาญ พยาบาลที่ผ่านการฝึกอบรมมีประสบการณ์สูง เครื่องมือที่มีเทคโนโลยีที่ทันสมัยช่วยให้ผู้ป่วยมั่นใจในทุกกระบวนการรักษา และส่งเสริมให้ผู้ป่วยหรือบุคคลทั่วไปได้รับทราบข้อเท็จจริงเกี่ยวกับโรคเบาหวานและต่อมไร้ท่อ เพื่อทำความเข้าใจกับโรคและสามารถดูแลตัวเองได้อย่างเหมาะสม

### คลินิกโรคระบบทางเดินอาหารและตับ

โรงพยาบาลวิชัยเวช อินเตอร์เนชั่นแนล ออมน้อย มีแพทย์ผู้เชี่ยวชาญโรคระบบทางเดินอาหารและตับ พร้อมอุปกรณ์ที่ทันสมัย เช่น กล้องส่องตรวจหลอดอาหาร กระเพาะอาหาร ลำไส้ส่วนต้น ลำไส้ใหญ่ ทำให้การวินิจฉัยโรคถูกต้อง แม่นยำ ชัดเจนและยังสามารถส่องกล้องเพื่อทำการรักษาได้อีกด้วย ทำให้ปัญหาที่เกิดจากความผิดปกติของระบบทางเดินอาหารและตับได้รับการรักษาอย่างรวดเร็วและครบวงจร รวมถึงการให้คำแนะนำในการดูแลสุขภาพระบบทางเดินอาหารและฉีดวัคซีนป้องกันโรคในระบบทางเดินอาหาร

### คลินิกอายุรกรรม

โรงพยาบาลให้บริการตรวจรักษาโรคอายุรกรรมด้วยทีมแพทย์ผู้เชี่ยวชาญทีมพยาบาลที่มีประสบการณ์สูง ทุกวัน ตลอด 24 ชั่วโมง เช่น โรคระบบประสาทสมอง โรคเลือด โรคไต โรคผิวหนัง พร้อมทั้งให้คำแนะนำคำปรึกษาและวิธีดูแลตัวเองให้ปราศจาโรคเหล่านี้ อีกทั้งยังส่งเสริมให้ผู้ป่วยเข้ารับการตรวจสุขภาพเพื่อให้ผู้ป่วยมีร่างกายที่แข็งแรงอีกด้วย

### คลินิกจักษุ

โรงพยาบาลให้บริการตรวจรักษาเกี่ยวกับโรคตาทุกชนิดทั้งเด็กและผู้ใหญ่โดยทีมจักษุแพทย์ที่มีประสบการณ์พร้อมทีมพยาบาลที่ผ่านการอบรมและมีประสบการณ์ตามมาตรฐานสากล ปรีक्षा ให้คำแนะนำและตรวจรักษาสำหรับผู้ที่ปัญหาทางสายตา เช่น การตรวจวัดสายตา การรักษาต้อกระจก ต้อหิน ต้อลม ผ่าตัดจอประสาทตา สายตาสั้น สายตายาว สายตาเอียง เบาหวานขึ้นตาหรือการติดเชื้อในตา เป็นต้น

### คลินิก หู คอ จมูก

โรงพยาบาลให้บริการการตรวจรักษาโรคที่เกี่ยวข้องกับ หู คอ จมูกทุกชนิด ทั้งที่เกิดจากอาการผิดปกติต่างๆ รวมถึงเกิดจากภาวะการหายใจไม่สม่ำเสมอ อาการนอนกรนรวมทั้งโรคที่เกี่ยวข้องกับกล่องเสียงหรือโรคที่เกี่ยวข้องกับลำคอทุกประเภท โดยทีมแพทย์ผู้เชี่ยวชาญด้าน โสตศอนาสิก พยาบาล และเจ้าหน้าที่ที่มีประสบการณ์สูง ด้วยเครื่องมือทางการแพทย์ที่ได้มาตรฐานและทันสมัยปลอดภัยตลอดการรักษา ไม่เกิดผลข้างเคียงใดๆ การผ่าตัดโดยแพทย์ผู้เชี่ยวชาญทางด้านโรค หู คอ จมูก

### ศูนย์ไตเทียม

โรงพยาบาลให้บริการสำหรับผู้ป่วยโรคไต เช่น ฟอกเลือดด้วยเครื่องไตเทียมให้กับผู้ป่วยไตวายเรื้อรังระยะสุดท้ายและผู้ป่วยไตวายเฉียบพลันรองรับผู้ป่วยที่มีสิทธิการรักษาทุกประเภททั้งของภาครัฐและเอกชนจากทีมแพทย์เฉพาะทางด้านโรคไต อีกทั้งยังมีเครื่องมือและเทคโนโลยีที่ทันสมัยผ่านมาตรฐานสากลทำให้การรักษาผู้ป่วยโรคไตเป็นไปอย่างปลอดภัย

### ศูนย์ทันตกรรม

โรงพยาบาลให้บริการงานด้านทันตกรรม โดยทันตแพทย์ประจำและนอกเวลาทุกวันที่มีประสบการณ์สูงได้มาตรฐานสากล ครอบคลุมทุกสาขา ได้แก่ ทันตกรรมสำหรับเด็กและทันตกรรมสำหรับผู้ใหญ่ โดยมีงานทันตกรรมสาขาต่างๆ เช่น ทันตกรรมบูรณะ ทันตกรรมรักษารากฟัน ทันตกรรมประดิษฐ์หรือการใส่ฟัน ทันตกรรมจัดฟัน ทันตกรรมฝังรากฟันเทียม ทันตกรรมความงาม พร้อมเครื่องเอกซเรย์ฟันแบบ 180 องศา (Panoramic) ด้วยระบบดิจิทัล พร้อมการดูแลจากทันตแพทย์และพยาบาลมืออาชีพทำให้คุณมีสุขภาพฟันที่แข็งแรงและรอยยิ้มที่สดใส

### ศูนย์ตรวจสุขภาพ

โรงพยาบาลให้บริการตรวจสุขภาพเฉพาะบุคคล และหมู่คณะของสถาบันหรือในสถานประกอบการ ประกอบด้วยการตรวจสุขภาพก่อนเข้าทำงาน ตรวจสุขภาพประจำปีตรวจสุขภาพไปทำงานต่างประเทศ โปรแกรมตรวจสุขภาพสำหรับผู้สูงอายุ โปรแกรมตรวจสุขภาพเฉพาะโรค โปรแกรมตรวจสุขภาพก่อนแต่งงาน โปรแกรมตรวจสุขภาพชายและหญิงวัยทอง โปรแกรมตรวจค้นหาโรคมะเร็ง รวมถึงการให้บริการ

ตรวจสุขภาพเคลื่อนที่เพื่อให้บริการนอกโรงพยาบาลเป็นรายบุคคลหรือหมู่คณะ ฯลฯ ด้วยทีมตรวจสุขภาพเคลื่อนที่ซึ่งประกอบด้วยแพทย์ พยาบาล นักเทคนิคการแพทย์และเจ้าหน้าที่ ที่มีประสบการณ์สูงพร้อมรถเอกซเรย์เคลื่อนที่และอุปกรณ์เครื่องมือครบวงจร

### คลินิกเวชศาสตร์ฟื้นฟู

โรงพยาบาลมีการให้บริการฟื้นฟูผู้ป่วยหรือการทำกายภาพบำบัด โดยมีแพทย์เวชศาสตร์ฟื้นฟูและนักกายภาพที่มีประสบการณ์สูง พร้อมทั้งยังให้คำปรึกษาแนะนำหากผู้ป่วยต้องการกลับไปทำกายภาพบำบัดที่บ้าน อีกทั้งยังมีเครื่องมือทางกายภาพบำบัดที่ได้มาตรฐานสากลและปลอดภัยต่อผู้ป่วย เช่น เครื่องดึงหลัง-คอด้วยไฟฟ้า เครื่องอัลตราซาวด์ เครื่องกระตุ้นไฟฟ้า เครื่องอบความร้อน เครื่องกำเนิดความร้อนลึกลงด้วยคลื่นสั้น เครื่องผลิตกระแสกระตุ้นประสาทผ่านผิวหนัง เตี้ยงฝึกยืน ฯลฯ เพื่อให้ผู้ป่วยสามารถกลับสู่ภาวะปกติหรือใกล้เคียงสภาวะปกติมากที่สุด



### คลินิกโรคผิวหนัง

โรงพยาบาลให้บริการตรวจรักษาเกี่ยวกับโรคผิวหนังทุกชนิด เช่น โรคผิวหนังอักเสบ โรคสะเก็ดเงิน โรคภูมิแพ้ โรคต่างขาต ผื่น กระจโรคต่อมเหงื่อผิดปกติ แพ้ยาโรคผิวหนังในเด็กและผู้สูงอายุ รวมถึงความสวยความงาม อาทิ การฉีดBotox และ Filler เพื่อแก้ไขริ้วรอย ร่องแก้มลึก เติมริมฝีปากอวบอิ่มและปรับแต่งรูปหน้าให้ดูสวยงาม การฉีดยารักษาเส้นเลือดขอด การผ่าตัดแกัรอยุนแดงหรือแผลเป็น การรักษาสิว ผื่น กระจ โรคที่เกี่ยวข้องกับเส้นผมและเล็บ เป็นต้น

### ศูนย์ชะลอวัย ไทย-ฟิลอส

ศูนย์ชะลอวัย ไทย-ฟิลอส โรงพยาบาลวิชัยเวช อินเตอร์เนชั่นแนล อ้อมน้อย ให้บริการดูแลฟื้นฟูเซลล์ ช่อมแซมเซลล์ เสริมสร้าง บริการดูแลให้คำปรึกษาด้านความสวยความงามครบวงจร ด้วยทีมแพทย์ผู้เชี่ยวชาญด้านโรคผิวหนังและศัลยกรรมความงาม พร้อมเทคโนโลยีความงาม ประยุกต์เข้ากับแพทย์แผนไทยศาสตร์แพทย์จีน



และสปา ศูนย์สุขภาพและความงาม ไทย-ฟิลอส เน้นการดูแลสุขภาพภายในสู่ความงามภายนอก ด้วยการให้บริการ กระชับใบหน้า บำบัด ฟันฟู รวมถึงดูแลผิวพรรณ กระชับสัดส่วนเพื่อความงามและการลดน้ำหนักเพื่อสุขภาพ การยกกระชับใบหน้าให้ผิวหนังเรียบตึง รีร้อยทำให้หน้าขาวใสเปล่งประกาย ลดรอยดำ รอยแดง ฝ้า กระ กระชับรูขุมขน นอกจากนี้ การบริการนวดแผนไทย นวดผ่อนคลาย นวดรักษาอาการปวดหัวไมเกรน เคล็ดขัดยอกกล้ามเนื้อ ปวดหลัง ปวดไหล่ บริการโดยแพทย์แผนไทยประยุกต์และเทอราปิสต์มืออาชีพ พร้อมกับการนวดแบบตะวันตก สวีดิชและอโรมาเพื่อให้ลูกค้าได้รับความสุขกับความงามที่เราบรรจงรังสรรค์ให้ท่าน

#### ศูนย์เอกซเรย์

โรงพยาบาลให้บริการตรวจรักษาผู้ป่วยด้วยความห่วงใย ใส่ใจทุกกระบวนการรักษาจากบุคลากรทางการแพทย์ที่เชี่ยวชาญเฉพาะด้าน ทีมพยาบาลที่มีประสบการณ์สูงผ่านการฝึกอบรมมาเป็นอย่างดี พร้อมด้วยเครื่องมือทางการแพทย์ที่มีเทคโนโลยีสมัยใหม่ที่จะช่วยให้การรักษามีคุณภาพ รวดเร็ว แม่นยำ และมีประสิทธิภาพสูง ทำให้ผู้ป่วยวางใจในการรักษาและมั่นใจได้ว่าจะได้รับการบริการที่ดีและพึงพอใจมากที่สุด

ศูนย์ฝึกอบรมพนักงานผู้ช่วยพยาบาล โดยโรงเรียนศรีวิชัยอาชีวศึกษา บริษัท ศรีวิชัยเวชวิวัฒน์ จำกัด (มหาชน) ได้เข้าลงทุนเป็นผู้ถือหุ้นใหญ่ในบริษัท โรงเรียนศรีวิชัยอาชีวศึกษา จำกัด เพื่อใช้เป็นสถานที่ผลิตฝึกสอนและพัฒนาบุคลากรสำหรับกลุ่มโรงพยาบาลวิชัยเวชฯ เป็นหลัก

โดยมุ่งเน้นการผลิตพนักงานผู้ช่วยพยาบาล (Nurse Aid) ซึ่งมีหน้าที่ดูแลความสะอาดกสบายคนไข้ เช่น การดูแลสุขอนามัยเบื้องต้น โรงเรียนศรีวิชัยอาชีวศึกษา มีส่วนสำคัญในการผลิตบุคลากรพนักงานผู้ช่วยพยาบาลแก่กลุ่มโรงพยาบาลวิชัยเวช อินเตอร์เนชั่นแนล ซึ่งมีส่วนช่วยในการลดปัญหาขาดแคลนบุคลากรและบุคลากรต่อคุณภาพ โดยใช้ระยะเวลาเรียน 6 เดือน และได้รับการรับรองจากกระทรวงศึกษาธิการ ซึ่งโรงเรียนผลิตบุคลากรเป็นพนักงานผู้ช่วยพยาบาลทั้งหมด 897 คน เพื่อไปทำงานในกลุ่มโรงพยาบาลวิชัยเวช อินเตอร์เนชั่นแนล รวม 765 คน นอกจากนี้ได้ทำความตกลงร่วมกับวิทยาลัยเซ็นหลุยส์ และมหาวิทยาลัยกรุงเทพธนบุรีในการจัดการเรียนการสอนหลักสูตร ผู้ช่วยพยาบาล (Practical Nurses) โดยได้รับการรับรองจากสภาการพยาบาล ทำให้โรงพยาบาลมีบุคลากรทางการแพทย์ที่มีคุณภาพสูงขึ้น สร้างความมั่นใจให้กับผู้ป่วยและลูกค้าที่มาใช้บริการที่โรงพยาบาล และยังเป็นช่องทางในการพัฒนาบุคลากรของโรงพยาบาลที่จะก้าวหน้าในอาชีพ (Career Path)

#### งานบริการสนับสนุนทางการแพทย์

- แผนกเวชระเบียน
- แผนกกายภาพบำบัด
- แผนกโภชนาการ
- ฝ่ายอาคารสถานที่
- แผนกรังสีวินิจฉัย
- แผนกตรวจวิเคราะห์
- แผนกยานพาหนะ
- ฝ่ายปฏิบัติการ







## แนวโน้มการตลาดและการแข่งขัน

### ภาวะอุตสาหกรรมธุรกิจการแพทย์

ในภาวะเศรษฐกิจที่ผันผวนของประเทศไทยที่เกิดจากปัจจัยต่างๆ ทั้งจากการเปลี่ยนแปลงในค่านิยม ความคิด พฤติกรรมการบริโภค การเติบโตของเทคโนโลยีโดยเฉพาะ ระบบการสื่อสาร รวมถึงผลกระทบจากการเมือง ทำให้ภาวะอุตสาหกรรมของธุรกิจโรงพยาบาลในประเทศไทยมีการผันผวนอย่างต่อเนื่อง ส่วนหนึ่งมาจากนโยบายภาครัฐได้มีการขยายความคุ้มครองใน โครงการประกันสังคม โครงการหลักประกันสุขภาพถ้วนหน้า โครงการประกันสุขภาพแรงงานต่างด้าว และโครงการการรักษาพยาบาลข้าราชการและพนักงานรัฐวิสาหกิจ ในขณะที่เดียวกัน กลุ่มผู้ให้บริการภาคเอกชนได้พยายามปรับกลยุทธ์ให้สอดคล้องกับภาวะตลาดและภาวะการแข่งขันเพื่อให้ทันกับการเปลี่ยนแปลงของเศรษฐกิจ สังคม การเมือง ที่มีผลต่อพฤติกรรมการใช้บริการสุขภาพ รวมถึง การปรับตัว เพื่อรองรับการขยายตัวของกลุ่มลูกค้าชาวต่างชาติตามการผลักดันโดยภาครัฐให้เป็น Medical Hub of Asia หรือศูนย์กลางทางการแพทย์ของเอเชีย

เพื่อให้ทันต่อการเปลี่ยนแปลงดังกล่าว กลุ่มโรงพยาบาลวิชัยเวชฯ ได้ปรับกลยุทธ์โดยผสมผสานจุดขายเฉพาะด้านให้โดดเด่นขึ้นมาเพื่อปรับภาพลักษณ์ของโรงพยาบาลให้มีความชัดเจนยิ่งขึ้น และสร้างความเชี่ยวชาญเฉพาะด้านขึ้นมาเป็นกลยุทธ์การแข่งขันใหม่ การสร้างกลุ่มข่ายพันธมิตรธุรกิจและการประกอบธุรกิจในรูปแบบกลุ่มเครือข่ายโรงพยาบาล (Chain Hospital) ที่สามารถดำเนินการบริหารได้อย่างมีประสิทธิภาพ เพื่อการบริหารต้นทุนและทรัพยากรอย่างคุ้มค่า รวมถึงการขยายฐานลูกค้าให้มีขนาดใหญ่ขึ้น และการเพิ่มมาตรฐานการให้บริการ เครื่องมืออุปกรณ์ทางการแพทย์ ด้วยเทคโนโลยีที่ก้าวหน้า และความสามารถของบุคลากร รวมทั้งการประชาสัมพันธ์ให้กลุ่มโรงพยาบาลเป็นที่รู้จักกว้างขวางขึ้น และการจัดกิจกรรมเพื่อสังคม เช่น การออกหน่วยแพทย์เคลื่อนที่เพื่อดูแลชุมชนในโอกาสต่างๆ โครงการจิตอาสา มอบเตอร์ไซค์กู้ชีพ โครงการเด็กอ้วน โครงการบรรยายให้ความรู้ สุขอนามัยในโรงเรียน เป็นต้น

### สถานะการแข่งขัน

ธุรกิจโรงพยาบาลและบริการเกี่ยวกับสุขภาพถือเป็นธุรกิจหนึ่งที่อยู่ในความสนใจของประชาชน เนื่องจากผู้บริโภคในปัจจุบันได้ให้ความสำคัญในเรื่องสุขภาพและอนามัยเพิ่มขึ้น ด้วยสาเหตุดังกล่าวทำให้ภาวะการแข่งขันมีความเข้มข้นขึ้น ทั้งจากการแข่งขันกับโรงพยาบาลเอกชนด้วยตนเอง และการแข่งขันกับโรงพยาบาลรัฐที่มีการปรับตัวเข้าสู่ตลาดผู้บริโภคมากยิ่งขึ้น ในขณะที่เดียวกัน ผู้ใช้บริการก็มีความรู้มากขึ้น และมีการเปรียบเทียบคุณภาพและราคามากขึ้น จึงทำให้โดยทั่วไปราคาในการให้บริการนั้นจะถูกกำหนดภายใต้ปัจจัยสถานะการแข่งขันทาง

ธุรกิจ สินค้าทดแทน อำนาจของผู้ซื้อ และอำนาจการต่อรองของบริษัท คู่ค้า ซึ่งที่ผ่านมากลุ่มโรงพยาบาลวิชัยเวชฯ ได้มีการสร้างจุดเด่นทางการแข่งขัน อันรวมถึงการบริหารการจัดซื้อร่วมกันในกลุ่มและร่วมกับโรงพยาบาลพันธมิตรอื่นๆ เพื่อให้มีอำนาจต่อรองกับบริษัทคู่ค้า เช่น บริษัทตัวแทนจำหน่ายยาและเวชภัณฑ์ เพื่อลดราคาค่าต้นทุนสินค้าให้ต่ำลง เป็นต้น

การแข่งขันทางธุรกิจโรงพยาบาลของกลุ่มโรงพยาบาลวิชัยเวชฯ ไม่ได้มีเฉพาะโรงพยาบาลในเขตกรุงเทพมหานครตอนใต้ จังหวัดสมุทรสาคร และจังหวัดนครปฐม เท่านั้น โรงพยาบาลเอกชนที่อยู่ในจังหวัดใกล้เคียง การรักษาด้วยแพทย์ทางเลือก รวมถึงร้านขายยาและคลินิก ต่างพยายามเข้ามามีบทบาทในการแข่งขันเพื่อแย่งชิงส่วนแบ่งการตลาดจากกลุ่มโรงพยาบาลวิชัยเวชฯ เนื่องจากพื้นที่ตั้งของโรงพยาบาลทั้ง 4 แห่งเป็นเขตอุตสาหกรรมที่มีโรงงานไม่ต่ำกว่า 5,400 แห่ง และเป็นแหล่งชุมชนที่มีผู้คนอาศัยอยู่เป็นจำนวนมาก ทั้งนี้โรงพยาบาลเอกชนที่อยู่ใกล้เคียงในระยะ 10 - 20 กิโลเมตร มีดังนี้

โรงพยาบาล วิชัยเวชฯ อ้อมน้อย	- โรงพยาบาลเกษมราษฎร์ บางแค - โรงพยาบาลกรุงเทพสนามจันทร์ - โรงพยาบาลธนบุรี 2 - โรงพยาบาลมหาชัย 2
โรงพยาบาล วิชัยเวชฯ หนองแขม	- โรงพยาบาลพญาไท 3 - โรงพยาบาลเกษมราษฎร์ บางแค - โรงพยาบาลเพชรเกษม - โรงพยาบาลบางไผ่ - โรงพยาบาลธนบุรี 2
โรงพยาบาล วิชัยเวชฯ สมุทรสาคร	- โรงพยาบาลมหาชัย 1 - โรงพยาบาลมหาชัย 3 - โรงพยาบาลเอกชัย - โรงพยาบาลวิภาวดี-สมุทรสาคร
โรงพยาบาล วิชัยเวช แยกไฟฉาย	- โรงพยาบาลพญาไท 3 - โรงพยาบาลธนบุรี - โรงพยาบาลบางไผ่ - โรงพยาบาลยันฮี - โรงพยาบาลเจ้าพระยา



### นโยบายด้านการตลาด

**ลักษณะลูกค้า :** ลูกค้าปัจจุบันของกลุ่มโรงพยาบาลวิชัยเวชฯ แบ่งออกเป็น 2 ประเภทหลัก คือ กลุ่มลูกค้าทั่วไป และกลุ่มลูกค้าโครงการภาครัฐ

1) กลุ่มลูกค้าทั่วไป (Non-Capitation): ซึ่งมีทั้งที่อาศัยอยู่หรือมีสถานที่ทำงานบริเวณใกล้เคียงโรงพยาบาลและที่อยู่นอกพื้นที่โรงพยาบาลแต่มีความเชื่อถือและศรัทธาแพทย์ของกลุ่มโรงพยาบาล โดยเฉพาะด้านโรคกระดูกและข้อ รวมถึง ลูกค้าประเภทคู่สัญญาที่เป็นพนักงานบริษัท โรงงาน หน่วยงานราชการ หรือลูกค้าของของบริษัท ประกัน ที่หน่วยงานต้นสังกัดทำสัญญาไว้กับโรงพยาบาล นอกจากนี้ ยังมีกลุ่มลูกค้าต่างประเทศ จากแถบตะวันออกกลาง และอาเซียน ที่เดินทางมาใช้บริการส่งเสริมสุขภาพและรักษาพยาบาล รวมทั้งความงาม

2) กลุ่มลูกค้าโครงการภาครัฐ (Capitation): ผู้ป่วยที่เข้ารับการรักษาพยาบาลในโรงพยาบาลโดยใช้สิทธิเหมาจ่ายรายหัวต่อปี ได้แก่ กลุ่มลูกค้าโครงการกองทุนประกันสังคม กลุ่มลูกค้าโครงการประกันสุขภาพถ้วนหน้า กลุ่มลูกค้าโครงการประกันสุขภาพแรงงานต่างด้าว

### ลักษณะลูกค้าเป้าหมาย

กลุ่มลูกค้าเป้าหมายแบ่งออกเป็น 4 ประเภท

1. กลุ่มผู้อยู่อาศัยในบริเวณรัศมี 10 – 20 กิโลเมตรของโรงพยาบาลแต่ละแห่ง โดยโรงพยาบาลได้ประชาสัมพันธ์ให้กลุ่มลูกค้าเป้าหมายได้รับทราบและเข้าใจถึงความเชี่ยวชาญเป็นพิเศษในการรักษาโรคกระดูกและข้อของกลุ่มโรงพยาบาล รวมถึงมาตรฐานและความพร้อมในการรักษาโรคอื่นๆ ตลอดจนได้มีการขยายการให้บริการใหม่ๆ ที่เป็นการส่งเสริมสุขภาพ หรือการป้องกันโรค นอกเหนือจากการรักษาพยาบาลทั่วไป เพื่อดึงดูดลูกค้าประเภทที่ไม่ใช่ผู้ป่วยมากขึ้น

2. กลุ่มบริษัทเอกชน โรงงาน สถาบันการศึกษา ธนาคาร โรงเรียน หน่วยงานราชการ กลุ่มธุรกิจในอนาคตที่ยังไม่มีสัญญาใช้บริการกับกลุ่มโรงพยาบาล รวมถึงพนักงานระดับผู้บริหารให้มาใช้บริการรักษาพยาบาลให้มากขึ้น โดยกลุ่มโรงพยาบาลได้มีฝ่ายการตลาดและฝ่ายขายเพื่อรับผิดชอบการประชาสัมพันธ์และการติดต่อกับบริษัทต่างๆ

3. กลุ่มบริษัทประกันชีวิต กลุ่มโรงพยาบาลให้ความสำคัญในการทำการตลาดกับบริษัทประกันชีวิตมากขึ้นเนื่องจากเล็งเห็นว่าเป็นกลุ่มลูกค้าที่มีอัตราการเติบโตสูง อันสืบเนื่องจากการเปลี่ยนแปลงทัศนคติที่ให้ความสำคัญกับการดูแลสุขภาพมากขึ้น ของประชาชน ซึ่งสอดคล้องกับนโยบายของรัฐบาลที่ส่งเสริมให้ประชาชนหันมาให้ความสำคัญต่อสุขภาพมากขึ้น รวมถึงนโยบายการอนุญาตให้นำเบี้ยประกันมาใช้ประโยชน์ในการหักค่าลดหย่อนภาษีเพิ่มขึ้น โดยโรงพยาบาลแต่ละแห่งในกลุ่มจะจัดเจ้าหน้าที่การตลาดเพื่อติดต่อและทำสัญญากับบริษัทประกัน เพื่อเป็นโรงพยาบาลคู่สัญญาในการรับผู้ป่วยของบริษัท

ประกันดังกล่าว เพื่อเป็นการอำนวยความสะดวกให้แก่ผู้ป่วยในการเข้ารับการรักษาพยาบาลกับโรงพยาบาล

4. กลุ่มลูกค้าต่างประเทศ ที่พำนักอยู่ในประเทศไทยและที่เดินทางเข้ามาทำธุรกิจหรือทำงาน หรือกลุ่มที่เป็นนักท่องเที่ยว เนื่องจากโรงพยาบาลได้ตระหนักถึงศักยภาพในการเติบโตของลูกค้ากลุ่มดังกล่าว โดยทางกลุ่มโรงพยาบาลได้เริ่มมีการติดต่อกับตัวแทนและพันธมิตรในต่างประเทศเพื่อส่งผู้ป่วยต่างชาติในแถบอาเซียนและตะวันออกกลาง เข้ามารักษาพยาบาล

### การบริการที่มีคุณภาพในราคาที่แข่งขันได้

กลุ่มโรงพยาบาลวิชัยเวชฯ มุ่งเน้นในเรื่องงานบริการ โดยการวางระบบงานด้านลูกค้าสัมพันธ์ที่จะสร้างความพึงพอใจสูงสุดให้แก่ลูกค้า ระบบสมาชิกสัมพันธ์เพื่อให้เกิดการเข้ารับบริการอย่างต่อเนื่อง และการสร้างสรรค์บริการเพื่อสร้างประสบการณ์ที่ประทับใจให้ลูกค้า ในราคาที่เหมาะสมและแข่งขันได้

สำหรับกลุ่มลูกค้าโครงการภาครัฐ ซึ่งเป็นกลุ่มรายได้เหมาจ่าย และราคาถูกกำหนดโดยนโยบายของภาครัฐ จึงใช้การบริหารต้นทุน และทำโครงการส่งเสริมสุขภาพผู้ประกันตน เพื่อให้ผู้ประกันตนดูแลสุขภาพตนเอง และทำให้ต้นทุนการรักษาพยาบาลลดลง

### ด้านการแพทย์

กลุ่มโรงพยาบาลวิชัยเวชฯ ให้ความสำคัญในการสรรหาคณะแพทย์ผู้เชี่ยวชาญทั้งในส่วนของแพทย์ประจำ และแพทย์ที่ปรึกษา ที่มีความรู้ ประสบการณ์ และความเชี่ยวชาญเฉพาะทางในแต่ละสาขา เพื่อพร้อมให้บริการแก่ผู้ป่วยตลอด 24 ชั่วโมง รวมทั้งยังมีคณะพยาบาลและเจ้าหน้าที่ที่มีความรู้ความชำนาญในแต่ละสายงาน เพื่อประโยชน์สูงสุดในการช่วยเหลือดูแลผู้มารับบริการ นอกจากนี้ กลุ่มโรงพยาบาลได้มีการปรับปรุงเครื่องมือและอุปกรณ์ทางการแพทย์โดยนำเอาอุปกรณ์ที่ทันสมัยและครบวงจรมาใช้ในการให้บริการ เพื่อเพิ่มความสามารถในตรวจและวินิจฉัยโรคให้มีความแม่นยำยิ่งขึ้น





### การโฆษณาและประชาสัมพันธ์

งานประชาสัมพันธ์เป็นวิธีหนึ่งในการสร้างการรับรู้และความเข้าใจแก่สาธารณชนในความสามารถและมาตรฐานการให้บริการที่มีคุณภาพของกลุ่มโรงพยาบาลวิชัยเวชฯ โดยมีการจัดโครงการสร้างความผูกพันกับชุมชน เช่น ให้ความรู้เรื่องสุขภาพในโรงเรียนและสถานประกอบการเป็นประจำทุกปี เป็นต้น เพื่อให้ชื่อเสียงและความเชี่ยวชาญของโรงพยาบาลได้เป็นที่รู้จักและคุ้นเคยต่อสาธารณชนในวงกว้าง โดยวิธีการต่างๆ เช่น

- การใช้สื่อกระแสหลักและกระแสรอง เพื่อประชาสัมพันธ์ภาพลักษณ์และกิจกรรมต่างๆ ของทางโรงพยาบาลสม่ำเสมอ เช่น หนังสือพิมพ์ไทยรัฐ หนังสือพิมพ์เดลินิวส์ หนังสือพิมพ์คมชัดลึก หนังสือพิมพ์มติชน ฯลฯ รวมถึงหนังสือพิมพ์ท้องถิ่น และสื่อโทรทัศน์
- การให้ความรู้แก่ชุมชนในหลายโครงการ จัดรายการวิทยุกระจายเสียงท้องถิ่นคลื่น FM 96.25 MHz รายการ “Happy Hour By Vichaivej” ออกอากาศทุกวันจันทร์ถึงวันศุกร์ เวลา 14.00 – 15.00 น. และการสัมภาษณ์สดนายแพทย์วัฒนา บุญสม แพทย์ผู้เชี่ยวชาญโรคหัวใจและหลอดเลือด ผ่านคลื่น FM 89.50 MHz ออกอากาศทุกวันเสาร์ เวลา 19.00
- การจัดทำวารสารเพื่อสุขภาพ V care รายไตรมาส เพื่อจัดส่งให้กับลูกค้าของกลุ่มโรงพยาบาล ห้องสมุดโรงเรียน สถานประกอบการ
- เว็บไซต์กลุ่มโรงพยาบาลวิชัยเวชฯ <http://www.vichaivej.com/> รวมถึงโซเชียลมีเดียต่างๆ ไม่ว่าจะเป็น Facebook, Instagram, Twitter, Google plus, YouTube, Pinterest และ Line

### การจำหน่ายและช่องทางการจัดจำหน่าย

กลุ่มโรงพยาบาลมีช่องทางการจัดจำหน่ายหลายประเภท ทั้งการขายตรงโดยเน้นกลุ่มลูกค้าเงินสด ประกันชีวิต บริษัทคู่สัญญา และการขายเหมาจ่ายผ่านส่วนราชการ เช่น กรณีของผู้ป่วยประกันสังคม

### การจัดทำโครงการเพื่อสังคม

กลุ่มโรงพยาบาลได้ตระหนักถึงความรับผิดชอบต่อและตอบแทนผู้สังคม ในฐานะที่เป็นองค์กรหนึ่งที่ทำให้การดูแลประชาชนด้านการรักษาพยาบาล และดำเนินกิจกรรมสาธารณสุขต่างๆ เป็นปัจจัยช่วยให้โรงพยาบาลมีความได้เปรียบในการแข่งขัน

### การกำหนดราคาค่ารักษาพยาบาล

สำหรับกลุ่มลูกค้าเงินสด กลุ่มโรงพยาบาลวิชัยเวชฯ มีนโยบายการกำหนดราคาโดยคำนึงถึงปัจจัยต้นทุนต่างๆ ในการดำเนินธุรกิจและราคาที่แข่งขันได้กับราคาตลาด เช่น ค่าแพทย์ ค่ายาและเวชภัณฑ์ และค่าเครื่องมือทางการแพทย์ ในส่วนของห้องพัก การกำหนดราคาจะอ้างอิงกับราคาตลาดของโรงพยาบาลที่อยู่ใกล้เคียงกัน รวมไปถึงเครื่องใช้

และสิ่งอำนวยความสะดวกภายในห้องพัก ซึ่งทั้งหมดนี้ จำเป็นต้องตั้งอยู่บนพื้นฐานของความยุติธรรมทางด้านราคากับผู้บริโภคเป็นสำคัญ โดยโรงพยาบาลแต่ละแห่งในกลุ่มมีการพิจารณาระดับรายได้ของประชาชนในกลุ่มลูกค้าเป้าหมาย แล้วจึงกำหนดมาตรฐานราคาให้สอดคล้องและเหมาะสม ทั้งนี้ กลุ่มโรงพยาบาลได้ทำการศึกษาความเป็นไปได้ในการปรับราคาค่าบริการรักษาพยาบาลให้เทียบเท่ากับโรงพยาบาลอื่นๆ ในระดับเดียวกัน เนื่องจากปัจจุบันโรงพยาบาลในกลุ่มวิชัยเวชฯ ได้มีการพัฒนาก้าวหน้าขึ้นมาก และมีความเพียงพอพร้อมในด้านเครื่องมือและอุปกรณ์ต่างๆ แต่ยังมีระดับราคาที่ค่อนข้างต่ำเมื่อเทียบกับโรงพยาบาลอื่น

### การจัดหาผลิตภัณฑ์และบริการ

1. **การจัดหาบุคลากรทางการแพทย์ :** คณะแพทย์ พยาบาล บุคลากร เป็นทรัพยากรหลักในการดำเนินธุรกิจ โดยโรงพยาบาลมีนโยบายในการสรรหาคณะแพทย์ พยาบาล บุคลากร ที่มีความรู้ ความเชี่ยวชาญในแต่ละสาขาในการให้บริการแก่ผู้ใช้บริการ ในส่วนของการสรรหาคณะแพทย์ จะผ่านความสัมพันธ์ของคณะแพทย์ผู้บริหารของโรงพยาบาลซึ่งบางท่านเป็นอดีตอาจารย์แพทย์ของคณะแพทยศาสตร์ศิริราชพยาบาล และเป็นผู้บริหารระดับสูงของโรงพยาบาลรัฐบาลมาก่อน จึงทำให้มีเครือข่ายแพทย์ที่มีความสามารถสูงอย่างกว้างขวางและสามารถเชิญชวนบุคลากรดังกล่าวเข้าร่วมงานกับโรงพยาบาลอย่างต่อเนื่อง ในส่วนของพยาบาลจะสรรหาผ่านทางวิทยาลัยพยาบาลต่างๆ ผ่านความสัมพันธ์ของคณะแพทย์ผู้บริหาร และผ่านการให้ทุนนักศึกษาพยาบาล นอกจากนี้ กลุ่มโรงพยาบาลวิชัยเวชฯ ยังได้มีการทำบันทึกความเข้าใจ (MOU) กับคณะพยาบาลศาสตร์ของมหาวิทยาลัยต่างๆ เพื่อเป็นสถาบันฝึกนักศึกษาพยาบาล และเพื่อการแลกเปลี่ยนทางวิชาการร่วมกันด้วย ในส่วนของพนักงานผู้ช่วยพยาบาล กลุ่มโรงพยาบาลได้คัดเลือกผู้จบหลักสูตรจากโรงเรียน ศรีวิชัยอาชีวศึกษา (บริษัทย่อย) เข้าทำงานกับโรงพยาบาลภายในกลุ่มต่อไป





**2. การจัดหาและเวชภัณฑ์ :** การจัดหาและเวชภัณฑ์ถือเป็น วัตถุประสงค์และต้นทุนหลักของโรงพยาบาล ผู้ใช้สินค้าจะเป็นผู้กำหนด ความต้องการสินค้าในใบขอซื้อสินค้า โดยระบุรายการ ประเภท ปริมาณ และเงื่อนไขอื่นๆ เช่น ระยะเวลาที่ต้องการสินค้า โดยในการพิจารณา อนุมัติการนำยาแต่ละชนิดเข้ามาใช้ในโรงพยาบาลนั้น จะมีการประชุม ร่วมกันของคณะกรรมการเภสัชกรรม และการบำบัด ซึ่งประกอบด้วย แพทย์ พยาบาล เภสัชกร ฝ่ายจัดซื้อและผู้มีส่วนเกี่ยวข้องกับการใช้ ยา โดยหลังจากได้รับความเห็นชอบจากคณะกรรมการเภสัชกรรมและ การบำบัด คณะกรรมการจัดซื้อกลางจะทำการพิจารณาเปรียบเทียบ ทั้งในด้านคุณภาพ ราคา (ซึ่งบริษัทฯ ได้จัดทำราคากลางยาและเวชภัณฑ์) ปริมาณ และความน่าเชื่อถือของผู้แทนจำหน่ายแต่ละราย ก่อนดำเนินการสั่งซื้อ

**3. การจัดหาเครื่องมือทางการแพทย์ :** การจัดหาเครื่องมือทางการแพทย์แต่ละชนิดนั้น คณะกรรมการเครื่องมือแพทย์จะเป็นผู้พิจารณา ความเหมาะสมของเครื่องมือ จากนั้นเมื่อได้รับความเห็นชอบจาก คณะกรรมการเครื่องมือแพทย์ให้ใช้เครื่องมือดังกล่าวในโรงพยาบาล คณะกรรมการจัดซื้อจะพิจารณาเปรียบเทียบทั้งในด้านคุณภาพ ราคา การบริการจัดส่ง การบริการหลังการขาย และความน่าเชื่อถือของผู้แทนจำหน่ายแต่ละราย ก่อนดำเนินการสั่งซื้อ โดยที่ผ่านมา จะพิจารณา จัดซื้อจากในประเทศและต่างประเทศโดยผ่านตัวแทนจำหน่ายใน ประเทศทั้งหมด





## ปัจจัยความเสี่ยง

บริษัทฯ มีการบริหารความเสี่ยงทางธุรกิจภายใต้การกำกับดูแลของคณะกรรมการบริหารความเสี่ยง (Risk management Committee) เพื่อกำหนดนโยบายและแนวทางการบริหารจัดการความเสี่ยงและติดตามประเมินผลรวมทั้งปรับปรุงแผนการดำเนินงาน เพื่อลดความเสี่ยง ซึ่งอาจเกิดขึ้นจากทั้งปัจจัยภายในและภายนอก มีการบริหารจัดการอย่างมีประสิทธิภาพ และควบคุมให้อยู่ในระดับที่ยอมรับได้ ตามนโยบายบริษัทฯ ที่ให้ความสำคัญต่อการบริหารจัดการความเสี่ยงให้ทันต่อสถานการณ์ และแนวโน้มการเปลี่ยนแปลงต่างๆ ทั้งภายในและภายนอกองค์กรที่เปลี่ยนแปลงไปอย่างรวดเร็ว

### ความเสี่ยงจากการแข่งขันในธุรกิจโรงพยาบาลที่เพิ่มสูงขึ้น

ธุรกิจโรงพยาบาลเอกชนเป็นธุรกิจที่มีการแข่งขันสูงและมีแนวโน้มเพิ่มสูงขึ้นตลอดมา นอกจากการแข่งขันกับโรงพยาบาลเอกชนอื่นๆ และโรงพยาบาลภาครัฐที่เริ่มขยายการบริการนอกเวลาในรูปแบบคลินิกพิเศษนอกเวลา บริษัทฯ มีการปรับปรุงและขยายพื้นที่ให้บริการ โดยมีการลงทุนเพิ่มศูนย์หัวใจชัชเวช การบริการของหน่วยแพทย์เคลื่อนที่ ศูนย์ตรวจสุขภาพอาชีวเวชศาสตร์ ศูนย์เวชศาสตร์การกีฬา และคลินิกเที่ยงคืน ให้สอดคล้องกับสภาพแวดล้อมของชุมชนและที่อยู่อาศัยของลูกค้า

### ความเสี่ยงจากการขาดแคลนที่ไม่สามารถรักษาบุคลากรทางการแพทย์หรือผู้บริหารสำคัญไว้ได้

ปัจจุบันธุรกิจในประเทศประสบปัญหาการขาดแคลนบุคลากรทางการแพทย์โดยการผลิตบุคลากรทางการแพทย์ต้องพึ่งพาภาครัฐเป็นหลัก และที่ผ่านมาจำนวนบุคลากรทางการแพทย์ก็ไม่เพียงพอต่อความต้องการทำให้บริษัทฯ ต้องแข่งขันกับผู้ประกอบการรายอื่นเพื่อรักษาและดึงดูดบุคลากรทางการแพทย์ที่มีความชำนาญซึ่งอาจส่งผลกระทบต่อต้นทุนในการดำเนินงานของบริษัทฯ

กลุ่มโรงพยาบาลวิชัยเวช อินเตอร์เนชั่นแนล มีมาตรฐานกำหนดค่าตอบแทน สวัสดิการ ให้ใกล้เคียงกับคู่แข่งอื่น อีกทั้ง โรงพยาบาลสร้างระบบการประเมินที่ชัดเจน ยุติธรรม สร้างบรรยากาศในโรงพยาบาลให้มีความเอื้ออาทรระหว่างเพื่อนร่วมงาน รวมทั้งมีการให้ทุนการศึกษา กับบุคลากร เพื่อเป็นการส่งเสริมและสนับสนุนให้เกิดการเรียนรู้เพื่อนำมาพัฒนาองค์กรต่อไป

### ความเสี่ยงจากการถูกเรียกค่าเสียหายหรือถูกฟ้องร้อง

เนื่องจากการประกอบธุรกิจโรงพยาบาลเป็นการให้บริการด้านการแพทย์ซึ่งเกี่ยวเนื่องถึงชีวิตและสุขภาพของผู้รับบริการ บริษัทฯ และโรงพยาบาลในเครือชัชเวชของบริษัทฯ จึงมีความเสี่ยงในการถูกเรียกร้อง

ค่าเสียหาย หรือถูกฟ้องร้องโดยผู้รับบริการทางการแพทย์ซึ่งอาจส่งผลกระทบต่อชื่อเสียงและความเชื่อมั่นของผู้รับบริการที่มีต่อบริษัทฯ และโรงพยาบาลในเครือชัชเวช นอกจากนี้พระราชบัญญัติวิธีพิจารณาคดีผู้บริโภค พ.ศ. 2551 ซึ่งกำหนดระบบวิธีพิจารณาคดีที่เอื้อต่อการใช้สิทธิเรียกร้องของผู้บริโภค กล่าวคือ ผู้บริโภคได้รับความเสียหาย จะได้รับการแก้ไขเยียวยาด้วยความรวดเร็วโดยคุ้มครองสิทธิของผู้บริโภคที่จะใช้สิทธิทางศาลซึ่งทำให้มีแนวโน้มว่าผู้ประกอบการในธุรกิจนี้อาจถูกฟ้องร้องหรือเรียกค่าเสียหายจากการบริการทางการแพทย์โดยผู้รับบริการเพิ่มมากขึ้น

บริษัทฯ ได้กำหนดให้แพทย์มีการทำประกันในเรื่องการถูกฟ้องร้องและเรียกค่าเสียหาย ในส่วนของผู้ปฏิบัติงานที่หน้างานกำหนดให้มีแผนในการวิเคราะห์กระบวนการทำงานของหน่วยงาน เพื่อค้นหาความเสี่ยงและนำมาจัดระบบงานเพื่อป้องกันความเสี่ยงที่อาจเกิดขึ้น

### ความเสี่ยงจากการเปลี่ยนแปลงมาตรฐานหรือกฎระเบียบต่างๆ ที่ใช้กับบริษัทฯ ในอนาคต

การประกาศใช้กฎหมายหรือกฎระเบียบใหม่รวมถึงการพิจารณา ร่างพระราชบัญญัติคุ้มครองผู้เสียหายจากการรับบริการสาธารณสุข ซึ่งเป็นกฎหมายที่มุ่งคุ้มครองผู้เสียหายจากการรับบริการสาธารณสุข และมีเป้าหมายเพื่อลดความเสียหายที่เกิดขึ้นให้แก่ผู้เสียหายในเวลาอันรวดเร็วโดยไม่ต้องพิสูจน์ความรับผิด รวมทั้งการกำหนดให้มีการจัดตั้งกองทุนคุ้มครองผู้เสียหายจากการรับบริการสาธารณสุขเพื่อใช้จ่ายเป็นเงินชดเชยให้แก่ผู้เสียหาย ซึ่งสถานพยาบาลมีหน้าที่ต้องจ่ายเงินสมทบเข้ากองทุนดังกล่าวตามหลักเกณฑ์วิธีการและอัตราตามที่คณะกรรมการคุ้มครองผู้เสียหายจากการรับบริการสาธารณสุขกำหนด ดังนั้นบริษัทฯ ไม่อาจรับรองได้ว่าการเปลี่ยนแปลงกฎระเบียบต่างๆ หรือการประกาศใช้กฎหมาย หรือกฎระเบียบใหม่ หรือการกำหนดนโยบายใหม่ที่เกี่ยวข้องกับการดำเนินธุรกิจของบริษัทฯ ในอนาคตจะไม่ส่งผลกระทบต่อผลการดำเนินงานและโอกาสทางธุรกิจของบริษัทฯ

มีการกำหนดผู้รับผิดชอบอย่างชัดเจน และมีระบบตรวจสอบกฎหมายต่างๆที่เกี่ยวข้องให้เป็นปัจจุบันอยู่เสมอและกำหนดช่องทางในการเข้าถึงกฎหมาย มาตรฐานต่างๆที่เกี่ยวข้องให้กับบุคลากรภายในผ่านทางระบบ Intranet ของบริษัทฯ

### ความเสี่ยงจากการพึ่งพาผู้จัดจำหน่ายผลิตภัณฑ์ยาและเวชภัณฑ์

ปัจจัยที่มีความสำคัญมากประการหนึ่งสำหรับการให้บริการรักษาพยาบาลคือการจัดหาและมีไว้ซึ่งผลิตภัณฑ์ยาและเวชภัณฑ์ที่มีคุณภาพและเพียงพอสำหรับการให้บริการ ซึ่งบริษัทฯ จัดจำหน่ายผลิตภัณฑ์



ยาและเวชภัณฑ์รายใหญ่ในประเทศไทยมีจำนวนไม่มาก บริษัทฯ ได้สั่งซื้อผลิตภัณฑ์ยาและเวชภัณฑ์จากผู้จัดจำหน่ายรายใหญ่ จำนวน 5 ราย บริษัทฯ จึงมีความเสี่ยงจากการพึ่งพาผู้จัดจำหน่ายผลิตภัณฑ์ยาและเวชภัณฑ์ซึ่งอาจส่งผลกระทบต่ออำนาจต่อรองหรือต้นทุนการดำเนินงานของบริษัทฯ และอาจส่งผลกระทบต่อโอกาสทางธุรกิจของบริษัทฯ

บริษัทจัดจำหน่ายส่วนใหญ่เป็นเพียงตัวแทนจำหน่ายเท่านั้นไม่ได้เป็นผู้ผลิต ซึ่งบริษัทฯ สามารถที่จะสั่งซื้อยาจากผู้ผลิตโดยตรงได้ หรือ จากบริษัทจัดจำหน่ายรายอื่นๆ แทน โดยกำหนดแนวทางปฏิบัติการณียาและเวชภัณฑ์มีแนวโน้มขาดตลาด ทำการติดต่อผู้ขายหรือสำรองยา และติดต่อ โรงพยาบาลเครือข่ายเพื่อหาทางสำรองกับผู้ขาย หรือใช้ระบบการยืมยาระหว่างกันในกลุ่มโรงพยาบาล เพิ่มความสามารถความรู้ทางด้านยา เวชภัณฑ์ ของจัดซื้อกลุ่มให้มากขึ้น เพื่อเป็นการลดความเสี่ยงป้องกันแนวโน้มขาดตลาดของยาและเวชภัณฑ์

#### ความเสี่ยงเกี่ยวกับการเรียกเก็บค่ารักษาพยาบาล

เนื่องจากการให้บริการการรักษาพยาบาลของบริษัทฯ เป็นการให้บริการก่อนการเรียกเก็บค่ารักษาพยาบาลบริษัทฯ จึงมีความเสี่ยงในการที่อาจไม่สามารถเรียกเก็บเงินค่ารักษาพยาบาลจากผู้ป่วยได้ครบตามจำนวน บริษัทฯ จึงได้จัดทำกระบวนการเพื่อลดความเสี่ยงจากการไม่สามารถเรียกเก็บเงินค่ารักษาพยาบาล เช่น การตรวจสอบสิทธิ์และสถานะการเงินของผู้รับบริการแต่ยังพบว่ามียาบางรายที่ไม่สามารถ

เรียกเก็บค่ารักษาพยาบาลจากผู้ป่วยได้ เนื่องจากผู้ป่วยอยู่ในภาวะวิกฤต จำเป็นต้องให้การรักษาทันที มิฉะนั้นอาจถึงแก่ชีวิต ซึ่งบริษัทฯ จำเป็นต้องให้การรักษามาตรฐานและจรรยาบรรณแห่งวิชาชีพ แผนการทำงานของ คณะกรรมการบริหารความเสี่ยง (Risk management Committee) ปี 2558 – 2560 จะทำการวิเคราะห์ความเสี่ยงและหามาตรการที่ทำให้มั่นใจว่ากลยุทธ์จะบรรลุเป้าหมายที่ตั้งไว้ โดยมีการแบ่งความเสี่ยงออกเป็น 4 ด้าน ดังต่อไปนี้

1. ความเสี่ยงด้านกลยุทธ์ (Strategic Risk) มีการบริหารความเสี่ยง เพื่อขยายกิจการและบริหารรายได้ให้เป็นไปตามเป้าหมาย
2. ความเสี่ยงด้านการเงิน (Financial Risk) ให้มีความมั่นใจในเรื่องของเงินลงทุน, เงินสดหมุนเวียน และรายได้ - รายจ่าย เป็นไปตามเป้าหมาย
3. ความเสี่ยงด้านปฏิบัติงานของหน่วยงาน (Operation Risk) ซึ่งได้มีการกำหนดขั้นตอนการปฏิบัติงานดังนี้ วิเคราะห์กระบวนการทำงานของกลุ่มโรงพยาบาลวิชัยเวช อินเตอร์เนชั่นแนล ค้นหาปัญหา/ความเสี่ยง/รวบรวมข้อมูล วิเคราะห์โอกาสเกิดและผลกระทบต่อความเสี่ยง และหาแนวทางป้องกันความเสี่ยงที่สำคัญ
4. ความเสี่ยงด้านเทคโนโลยีสารสนเทศ (IT Risk) ซึ่งได้มีการกำหนดขั้นตอนการปฏิบัติงานดังนี้ วิเคราะห์กระบวนการทำงานของกลุ่มโรงพยาบาลวิชัยเวชอินเตอร์เนชั่นแนล ค้นหาปัญหา/ความเสี่ยง/รวบรวมข้อมูล วิเคราะห์โอกาสเกิดและผลกระทบต่อความเสี่ยง และหาแนวทางป้องกันความเสี่ยงที่สำคัญ





## ข้อมูลทั่วไป

### บริษัท ศรีวิชัยเวชวิวัฒน์ จำกัด (มหาชน)

ประเภทธุรกิจ	ดำเนินกิจการโรงพยาบาลเอกชน ภายใต้ชื่อ โรงพยาบาลวิชัยเวชอินเตอร์เนชั่นแนล ออมน์นอย		
สถานที่ตั้ง	74/5 หมู่ 4 ถนนเพชรเกษม ตำบลอ้อมน้อย อำเภอกะทู้ม้าน จังหวัดสมุทรสาคร 74130		
โทรศัพท์	(+662) 441-7899 และสายด่วน 1792		
โทรสาร	(+662) 431-1404		
Website	www.vichaivej.com	วันที่เริ่มซื้อขายในตลาดหลักทรัพย์	9 พฤษภาคม 2555
Email	bod@vichaivej.com	ทุนจดทะเบียน	570,666,666 บาท
จำนวนเตียง	200 เตียง	ทุนชำระแล้ว	570,665,433 บาท
เลขทะเบียนบริษัท	0107554000062	แบ่งเป็นหุ้นสามัญ	จำนวน 570,665,433 หุ้น
วันจดทะเบียนบริษัทมหาชนจำกัด	1 มีนาคม 2554	มูลค่าที่ตราไว้	หุ้นละ 1 บาท

## ข้อมูลทั่วไปของบริษัทย่อย

### บริษัท สายวิชัยพัฒนา จำกัด

ประเภทธุรกิจ	ดำเนินกิจการโรงพยาบาลเอกชน ภายใต้ชื่อ โรงพยาบาลวิชัยเวช อินเตอร์เนชั่นแนล หนองแขม		
สถานที่ตั้ง	456-456/8 ถนนเพชรเกษม แขวงหนองค้างพลู เขตหนองแขม กรุงเทพฯ 10160		
โทรศัพท์	(+662) 441-6999		
โทรสาร	(+662) 421-1784	ทุนจดทะเบียน	150,000,000 บาท
Website	www.vichaivej.com	ทุนชำระแล้ว	150,000,000 บาท
Email	nongkhaem@vichaivej.com	แบ่งเป็นหุ้นสามัญ	จำนวน 30,000,000 หุ้น
จำนวนเตียง	200 เตียง	มูลค่าที่ตราไว้	หุ้นละ 5 บาท
เลขทะเบียนบริษัท	0105530047130	บมจ.ศรีวิชัยเวชวิวัฒน์ ถือหุ้น	99.43%

### บริษัท ศรีสาครเวชวิวัฒน์ จำกัด

ประเภทธุรกิจ	ดำเนินกิจการโรงพยาบาลเอกชน ภายใต้ชื่อ โรงพยาบาลวิชัยเวช อินเตอร์เนชั่นแนล สมุทรสาคร		
สถานที่ตั้ง	93/256 สีแยงมหายชัย ถนนเศรษฐกิจ 1 ตำบลท่าทราย อำเภอเมืองสมุทรสาคร จังหวัดสมุทรสาคร 74000		
โทรศัพท์	(+6634) 826-708-29		
โทรสาร	(+6634) 826-706	ทุนจดทะเบียน	99,200,000 บาท
Website	www.vichaivej.com	ทุนชำระแล้ว	99,200,000 บาท
Email	samutsakhon@vichaivej.com	แบ่งเป็นหุ้นสามัญ	จำนวน 19,840,000 หุ้น
จำนวนเตียง	120 เตียง	มูลค่าที่ตราไว้	หุ้นละ 5 บาท
เลขทะเบียนบริษัท	0105537019778	บมจ.ศรีวิชัยเวชวิวัฒน์ ถือหุ้น	99.56%



## บริษัท สามแยกไฟฉายโพลีคลินิก จำกัด

ประเภทธุรกิจ	ดำเนินกิจการโรงพยาบาลเอกชน ภายใต้ชื่อ โรงพยาบาลวิชัยเวช แยกไฟฉาย		
สถานที่ตั้ง	240/2-4 ถนนจรัญสนิทวงศ์ แขวงบางขุนศรี เขตบางกอกน้อย กรุงเทพมหานคร 10700		
โทรศัพท์	(+662) 412-0055-60		
โทรสาร	(+662) 412-7581-2	ทุนจดทะเบียน	9,000,000 บาท
Website	www.vichavej.com	ทุนชำระแล้ว	9,000,000 บาท
Email	yeakfaichai@vichavej.com	แบ่งเป็นหุ้นสามัญ	จำนวน 90,000 หุ้น
จำนวนเตียง	59 เตียง	มูลค่าที่ตราไว้	หุ้นละ 100 บาท
เลขทะเบียนบริษัท	0105525008687	บมจ.ศรีวิชัยเวชวิวัฒน์ ถือหุ้น	99.99%

## บริษัท โรงเรียน ศรีวิชัยอาชีวศึกษา จำกัด

ประเภทธุรกิจ	ดำเนินกิจการโรงเรียนเพื่อผลิตบุคลากรดูแลเด็กและผู้สูงอายุ		
สถานที่ตั้ง	74/5 หมู่ 4 ถนนเพชรเกษม ตำบลอ้อมน้อย อำเภอกะทู้ม้าน จังหวัดสมุทรสาคร 74130		
โทรศัพท์	(+662) 441-7899 ต่อ 1703	ทุนจดทะเบียน	100,000 บาท
โทรสาร	(+662) 431-1404	ทุนชำระแล้ว	100,000 บาท
Website	www.srivichai.ac.th	แบ่งเป็นหุ้นสามัญ	จำนวน 20,000 หุ้น
Email	teacher@srivichai.ac.th	มูลค่าที่ตราไว้	หุ้นละ 5 บาท
เลขทะเบียนบริษัท	0745553005535	บมจ.ศรีวิชัยเวชวิวัฒน์ ถือหุ้น	99.98%

## ข้อมูลทั่วไปของบริษัทอื่นที่เกี่ยวข้อง

### บริษัท นครแม่สอดเวชการ จำกัด

ประเภทธุรกิจ	ดำเนินกิจการโรงพยาบาลเอกชน ภายใต้ชื่อ โรงพยาบาลนครแม่สอด อินเตอร์เนชั่นแนล		
สถานที่ตั้ง	222 หมู่ที่ 9 ตำบลแม่ปะ อำเภอแม่สอด จังหวัดตาก		
จำนวนเตียง	59 เตียง	ทุนจดทะเบียน	270,000,000 บาท
โทรศัพท์	(+6655) 518-200	ทุนชำระแล้ว	270,000,000 บาท
โทรสาร	(+6655) 518-205	แบ่งเป็นหุ้นสามัญ	จำนวน 54,000,000 หุ้น
Website	www.nakornmaesot.com	มูลค่าที่ตราไว้	หุ้นละ 5 บาท
Email	nakornmaesod@gmail.com	บมจ.ศรีวิชัยเวชวิวัฒน์ ถือหุ้น	15%
เลขทะเบียนบริษัท	0105556060761		

## ข้อมูลอ้างอิงอื่น

### นายทะเบียนหลักทรัพย์

บริษัท ศูนย์รับฝากหลักทรัพย์ (ประเทศไทย) จำกัด  
อาคารตลาดหลักทรัพย์แห่งประเทศไทย  
93 ถนนรัชดาภิเษก แขวงดินแดง เขตดินแดง กรุงเทพฯ 10400  
โทรศัพท์ 0 2009-9000 โทรสาร 0 2009-9991

## ผู้สอบบัญชี

บริษัท สำนักงาน อีวาย จำกัด  
ชั้น 33 อาคารเลครัชดา 193/136-137 ถนนรัชดาภิเษก  
คลองเตย กรุงเทพฯ 10110  
โทรศัพท์ 02-264-9090 โทรสาร 02-264-0789-90

## ข้อมูลสำคัญอื่น

-ไม่มี-





## ผู้ถือหุ้น

บริษัท ศรีวิชัยเวชวิวัฒน์ จำกัด (มหาชน) เคารพในสิทธิของผู้ถือหุ้นที่ได้รับข้อมูลที่จำเป็น เพื่อประเมินบริษัทโดย เเท่าเทียมกันว่า จะสร้างความเจริญเติบโตยิ่งขึ้นให้ผู้ถือหุ้นอย่างไร เพื่อให้ได้รับผลตอบแทนเพิ่มขึ้น และจะเปิดเผยผลประกอบการ ฐานะการเงิน พร้อมข้อมูลสนับสนุนที่ถูกต้องตามความจริง ตามที่ตลาดหลักทรัพย์แห่งประเทศไทย (ตลท.) และสำนักงานคณะกรรมการกำกับหลักทรัพย์และตลาดหลักทรัพย์ (ก.ล.ต.) กำหนด

### ความสัมพันธ์กับผู้ถือหุ้นและนักลงทุน

บริษัท ศรีวิชัยเวชวิวัฒน์ จำกัด (มหาชน) รับผิดชอบในการให้ข้อมูลที่ถูกต้อง ครบถ้วนและรับฟังความเห็นของผู้ถือหุ้นและนักลงทุนอย่างสม่ำเสมอ โดยผู้ถือหุ้นและนักลงทุนสามารถติดต่อสอบถามข้อมูลและเสนอความเห็นได้โดยตรงที่สำนักงานเลขานุการบริษัทฯ โทร.0-2441-7899 ต่อ 1707,1708 โทรสาร.0-2431-1404 หรือทางอีเมล shares@vichaivej.com นอกจากนี้ ได้มีแผนงานประจำปีให้ช่องทางในการสื่อสารและกิจกรรมต่างๆระหว่างผู้ถือหุ้นและนักลงทุน และผู้บริหารระดับสูงของบริษัท ดังนี้

#### ก.การประชุมผู้ถือหุ้น

การประชุมผู้ถือหุ้นถือเป็นสิ่งที่สำคัญสำหรับบริษัท โดยกรรมการและผู้บริหารจะเข้าร่วมการประชุมเพื่อรับฟังและตอบคำถามผู้ถือหุ้น บริษัทเปิดโอกาสให้ผู้ถือหุ้นเสนอข้อบุคคลที่ผู้ถือหุ้นเห็นว่าเหมาะสมมาเป็นกรรมการบริษัทและเสนอวาระการประชุมเพื่อพิจารณาในการประชุมสามัญผู้ถือหุ้นทุกปี

#### ข.รายงานประจำปีและแบบแสดงข้อมูล

บริษัท ศรีวิชัยเวชวิวัฒน์ จำกัด (มหาชน) ได้จัดทำรายงานประจำปี Annual Report และแบบแสดงข้อมูลเพื่อให้ผู้ถือหุ้นและนักลงทุนได้รับทราบข้อมูลที่สำคัญของบริษัท โดยบริษัทได้จัดทำรายงานประจำปีในรูปแบบ CD

#### ค.เว็บไซต์

บริษัทฯ นำเสนอผลประกอบการ บทบรรยาย รายงานประจำปี รายงานการประชุมผู้ถือหุ้น ข่าวสารเกี่ยวกับบริษัท และกิจกรรมต่างในเว็บไซต์ของ บริษัท ศรีวิชัยเวชวิวัฒน์ จำกัด (มหาชน) www.vichaivej.com เพื่อความสะดวกเท่าเทียมกันในการค้นหาข้อมูลของทุกท่าน นอกจากนี้ ผู้ถือหุ้น นักลงทุน และผู้มีส่วนได้เสียของบริษัท สามารถแสดงความคิดเห็นต่างๆ ตลอดจนเสนอเพิ่มวาระการประชุม และเสนอผู้ที่มีคุณสมบัติที่จะดำรงตำแหน่งกรรมการ ก่อนที่ บริษัท ศรีวิชัยเวชวิวัฒน์ จำกัด (มหาชน) จะส่งหนังสือเชิญประชุมผ่านทางเว็บไซต์ได้

### ง.การติดต่อคณะกรรมการบริษัทและเลขานุการบริษัท

ผู้ถือหุ้นสามารถติดต่อกับคณะกรรมการ คณะกรรมการชุดย่อยหรือกรรมการบริษัท ได้ตามที่อยู่ ดังนี้

บริษัท ศรีวิชัยเวชวิวัฒน์ จำกัด (มหาชน) 74/5 หมู่ที่ 4 ถนนเพชรเกษม  
ตำบลอ้อมน้อย อำเภอกระทุ่มแบน จังหวัดสมุทรสาคร 74130  
โทร.0-2441-7899 ต่อ 1707,1708 โทรสาร.0-2431-1404  
หรือทางอีเมล shares@vichaivej.com

เลขานุการบริษัทเป็นผู้รับผิดชอบในการรับเอกสาร ที่ส่งถึงคณะกรรมการ และดำเนินการส่งให้คณะกรรมการชุดย่อยหรือกรรมการที่เกี่ยวข้อง และจะสรุปข้อเสนอแนะและประเด็นต่างๆทั้งหมด เพื่อจะเสนอคณะกรรมการทราบทุกเดือน ยกเว้นเป็นจดหมายที่ส่งถึงคณะกรรมการตรวจสอบ ซึ่งจะถูกจัดส่งไปยังคณะกรรมการตรวจสอบโดยตรง

### จ.จดหมายข่าว (สื่อสัมพันธ์)

บริษัทฯ ได้มีการเผยแพร่ข้อมูล ข่าวสาร เพื่อรายงานความคืบหน้าของการดำเนินธุรกิจ และประชาสัมพันธ์กิจกรรมของบริษัท ผ่านการดำเนินงานสื่อมวลชนสัมพันธ์ในหลากหลายรูปแบบ ทั้งวิทยุกระจายเสียงหนังสือพิมพ์ ตลอดจน Website สาธารณะ และเว็บไซต์กลุ่มโรงพยาบาลวิชัยเวชฯ <http://www.vichaivej.com/> รวมถึงโซเชียลมีเดียต่างๆ ไม่ว่าจะเป็น Facebook, Instagram, Twitter, Google plus, YouTube, Pinterest และ Line ของบริษัท ในกิจกรรมต่างๆของบริษัท เช่น กิจกรรมความรับผิดชอบต่อสังคม (CSR) การให้ความรู้ทางการแพทย์ กิจกรรมร่วมกับชุมชน รวมถึงกิจกรรมภายในโรงพยาบาลวิชัยเวชฯ และการซื้อเวลาจัดรายการวิทยุกระจายเสียง ท้องถิ่น 1 คลื่น FM 96.25 MHz รายการ “Happy Hour by Vichaivej” ออกอากาศทุกวันจันทร์ถึงวันศุกร์ เวลา 14.00 – 15.00 น. นอกจากนี้ บริษัทยังมีนิตยสารทางการแพทย์ชื่อ “ V care ” ออกทุกไตรมาส เพื่อเผยแพร่ความรู้ทางการแพทย์และรายงานความก้าวหน้าของโรงพยาบาลในกลุ่มโรงพยาบาลวิชัยเวช อินเทอร์เน็ตบนชั้นแนล

### ฉ.การประเมินผลการเปิดเผยข้อมูล

บริษัท ศรีวิชัยเวชวิวัฒน์ จำกัด (มหาชน) ได้จัดให้มีแบบสอบถามเพื่อประเมินประสิทธิภาพในการเปิดเผยข้อมูลทุกครั้งที่มีการประชุมกับผู้ถือหุ้น นักลงทุนและนักวิเคราะห์ เพื่อเป็นแนวทางในการพิจารณาปรับปรุงประสิทธิภาพในการเปิดเผยข้อมูล

บริษัท ศรีวิชัยเวชวิวัฒน์ จำกัด (มหาชน) ขอขอบคุณผู้ถือหุ้นและนักลงทุนทุกท่านที่ได้ให้ข้อมูลแก่บริษัทผ่านช่องทางต่างๆ เพื่อปรับปรุงการดำเนินการให้มีประสิทธิภาพยิ่งขึ้นเพื่อสร้างมูลค่าเพิ่มแก่บริษัทและผู้ถือหุ้นต่อไป



## นโยบายการจ่ายเงินปันผล



### นโยบายการจ่ายเงินปันผลของบริษัทฯ

บริษัทฯ มีนโยบายจ่ายเงินปันผลให้แก่ผู้ถือหุ้นในอัตราไม่น้อยกว่าร้อยละ 50 ของกำไรสุทธิหลังหักภาษีเงินได้และหักสำรองต่างๆทุกประเภทตามที่กฎหมายกำหนด โดยพิจารณาจากงบการเงินเฉพาะกิจการ อย่างไรก็ตาม การจ่ายเงินปันผลดังกล่าวจะขึ้นอยู่กับกระแสเงินสด แผนการลงทุน เงื่อนไขและข้อกำหนดในสัญญาต่างๆที่บริษัทฯ ผูกพันอยู่ รวมทั้งข้อจำกัดทางกฎหมาย ความจำเป็นและความเหมาะสมอื่นๆในอนาคตด้วย ทั้งนี้ มติของคณะกรรมการบริษัทฯ ที่อนุมัติให้จ่ายเงินปันผลจะต้องถูกนำเสนอเพื่อขออนุมัติจากที่ประชุมผู้ถือหุ้น เว้นแต่การจ่ายเงินปันผลระหว่างกาลซึ่งคณะกรรมการบริษัทฯ มีอำนาจอนุมัติให้จ่ายเงินปันผลระหว่างกาลได้ โดยจะรายงานให้ที่ประชุมผู้ถือหุ้นทราบในการประชุมคราวถัดไป

### สถิติการจ่ายเงินปันผลของบริษัทฯ ที่ผ่านมา

ปี	2559	2558	2557	2556
จ่ายปันผลต่อหุ้น (บาท/หุ้น)	0.10	0.02	0.06	0.03
จ่ายปันผลระหว่างกาล (บาท/หุ้น)	-	-	0.0741	-
กำไรสุทธิต่อหุ้น (บาท/หุ้น)	0.27	0.18	0.17	0.11
อัตราการจ่ายเงินปันผลต่อกำไรสุทธิ (ร้อยละ)	37.28	11.25	75.98	26.27

หมายเหตุ : 1. การจ่ายปันผล ปี 2557 มีการจ่ายปันผลระหว่างกาล

2. ที่ประชุมคณะกรรมการบริษัทมีมติให้จ่ายเงินปันผลหุ้นละ 0.11 บาท (สิบเอ็ดสตางค์) และนำเสนอต่อที่ประชุมสามัญผู้ถือหุ้นประจำปี 2560 ซึ่งกำหนดให้มีขึ้นในวันที่ 29 เมษายน 2560



## โครงสร้างการถือหุ้นและการจัดการ

โครงสร้างการถือหุ้นของกลุ่มบริษัทฯ

โครงสร้างรวมการถือหุ้นของกลุ่มบริษัทฯ ศรีวิชัยเวชวิวัฒน์ จำกัด (มหาชน) ณ 31 ธันวาคม 2559

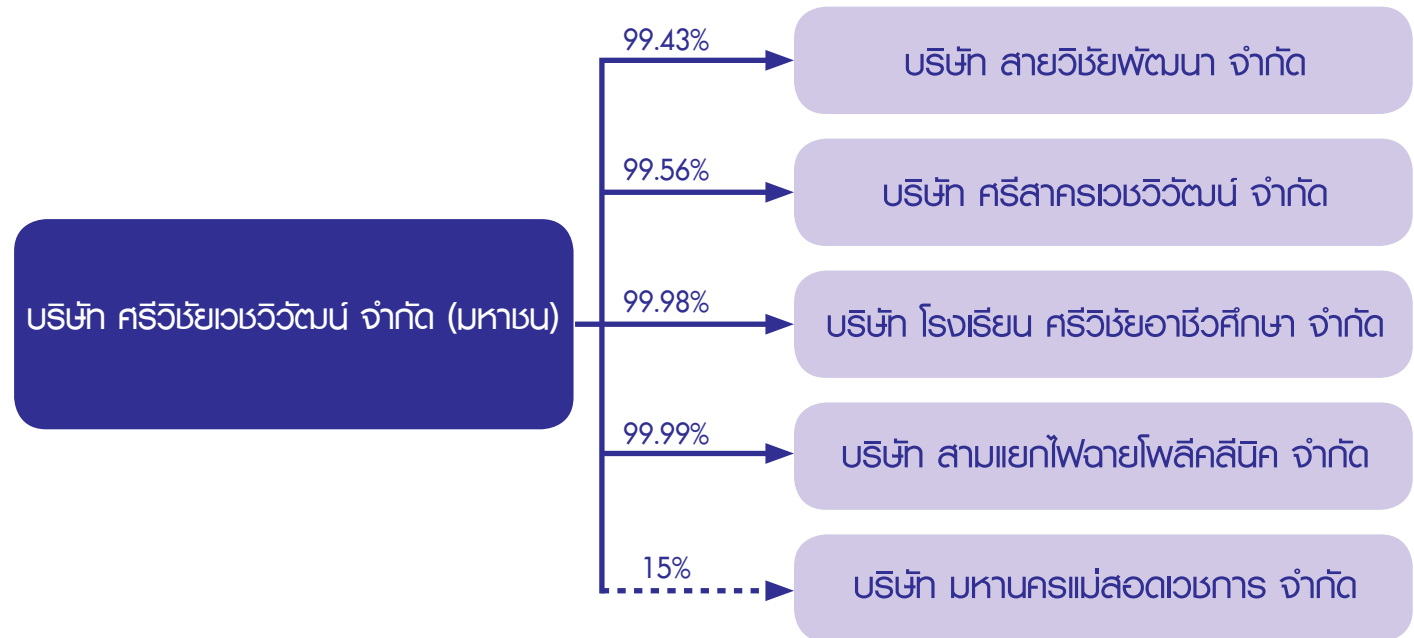

บริษัท	ทุนจดทะเบียน (บาท)	ทุนจดทะเบียนที่ชำระแล้ว	จำนวนเต็ม	พื้นที่	จำนวนหุ้นที่ออกจำหน่าย	การถือครองหุ้นโดยบริษัท	
						จำนวนหุ้น	%
บริษัท ศรีวิชัยเวชวิวัฒน์ จำกัด (มหาชน) : โรงพยาบาลวิชัยเวชฯ อ้อมน้อย	570,666,666	570,665,433	200	สมุทรสาคร	570,666,666	-	-
<b>บริษัทย่อย</b>							
บริษัท สายวิชัยพัฒนา จำกัด : โรงพยาบาลวิชัยเวชฯ หนองแขม	150,000,000	150,000,000	200	กรุงเทพฯ	30,000,000	29,829,500	99.43
บริษัท ศรีสาครเวชวิวัฒน์ จำกัด : โรงพยาบาลวิชัยเวชฯ สมุทรสาคร	99,200,000	99,200,000	120	สมุทรสาคร	19,840,000	19,752,654	99.56
บริษัท สามแยกไฟฉายโพลีคลินิก จำกัด : โรงพยาบาลวิชัยเวชฯ แยกไฟฉาย	9,000,000	9,000,000	59	กรุงเทพฯ	90,000	89,998	99.99
บริษัท โรงเรียน ศรีวิชัยอาชีวศึกษา จำกัด : โรงเรียนศรีวิชัยอาชีวศึกษา	100,000	100,000	-	สมุทรสาคร	20,000	19,996	99.98
<b>บริษัทอื่นๆ</b>							
บริษัท มหานครแม่สอดเวชการ จำกัด : โรงพยาบาลนครแม่สอด อินเตอร์เนชั่นแนล	270,000,000	270,000,000	59	ตาก	54,000,000	8,100,000	15



### โครงสร้างผู้ถือหุ้น

รายชื่อและสัดส่วนการถือหุ้น 10 อันดับแรก ณ วันปิดสมุดทะเบียนผู้ถือหุ้น ณ วันที่ 30 ธันวาคม 2559

รายชื่อผู้ถือหุ้น	ณ วันที่ 30 ธันวาคม 2559		ณ วันที่ 30 ธันวาคม 2558		เปลี่ยนแปลง	
	จำนวนหุ้น	ร้อยละ ของทุน ชำระแล้ว	จำนวนหุ้น	ร้อยละ ของทุน ชำระแล้ว	เพิ่มขึ้น (ลดลง)	ร้อยละ
1. พญ.รังสิมา วณิชภักดีเดชา	123,608,106	21.66	58,000,000	10.16	65,608,106	113.11
2. พญ.พัฏฐ โรจน์ชมหามงคล	116,000,000	20.33	88,000,000	15.42	28,000,000	31.81
3. บริษัท บีบีทีวี เอ็คควิตี้ จำกัด	114,240,000	20.02	114,240,000	20.02	-	-
4. น.ส.พัชรพรรณ วนดุรงค์วรรณ	28,000,000	4.91	28,000,000	4.91	-	-
5. นายคเชนทร์ เบญจกุล	12,636,200	2.21	559,700	0.10	12,076,500	>100
6. HSBC (SINGAPORE) NOMINEES PTE LTD	7,255,900	1.27	-	-	7,255,900	>100
7. น.ส.ศราวดี วิชญาโนทัย	5,922,400	1.04	-	-	5,922,400	>100
8. นางธิตี มาหวังธีระประเสริฐ	5,340,000	0.94	-	-	5,340,000	>100
9. นายวิจิต ชินวงศ์วรกุล	5,160,000	0.90	-	-	5,160,000	>100
10. นายวิชญ เมฆาอภิรักษ์	4,850,106	0.85	106	0.00001	4,850,000	>100





การกระจายการถือครองหุ้นจำแนกตามประเภทของบุคคลที่ถือ ณ วันที่ 30 ธันวาคม 2559

ประเภทผู้ถือหุ้น	จำนวนราย	จำนวนหุ้น	ร้อยละ
<b>นิติบุคคล</b>			
สัญชาติไทย	20	121,539,599	21.30
สัญชาติต่าง	4	7,255,900	1.27
รวมนิติบุคคล	24	128,795,499	22.57
<b>บุคคลธรรมดา</b>			
สัญชาติไทย	2,698	441,801,668	77.42
สัญชาติต่าง	1	68,266	0.01
รวมนิติบุคคล	2,699	441,869,934	77.43
<b>รวมทั้งสิ้น</b>	<b>2,723</b>	<b>570,665,433</b>	<b>100</b>

การกระจายการถือครองหุ้นจำแนกตามอัตราส่วนของผู้ที่ถือหุ้น ณ วันที่ 30 ธันวาคม 2559

ประเภทผู้ถือหุ้น	จำนวนราย	จำนวนหุ้น	ร้อยละ
<b>นิติบุคคล</b>			
ถือหุ้นเกินกว่า 0.5%	3	122,664,100	21.50
ถือหุ้นไม่เกิน 0.5% แต่ไม่ต่ำกว่า 1 หน่วยการซื้อขาย	21	6,131,399	1.07
ถือหุ้นต่ำกว่า 1 หน่วยการซื้อขาย	0	0	0.00
รวมนิติบุคคล	24	128,795,499	22.57
<b>บุคคลธรรมดา</b>			
ถือหุ้นเกินกว่า 0.5%	18	335,613,762	58.81
ถือหุ้นไม่เกิน 0.5% แต่ไม่ต่ำกว่า 1 หน่วยการซื้อขาย	2,149	106,237,840	18.62
ถือหุ้นต่ำกว่า 1 หน่วยการซื้อขาย	532	18,332	0.00
รวมบุคคลธรรมดา	2,699	441,869,934	77.43
<b>รวมทั้งสิ้น</b>	<b>2,723</b>	<b>570,665,433</b>	<b>100</b>

หมายเหตุ: ที่มา บริษัท ศูนย์รับฝากหลักทรัพย์ (ประเทศไทย) จำกัด

บริษัทฯ ไม่มีข้อตกลงระหว่างผู้ถือหุ้นรายใหญ่ (Shareholder's agreement) ในเรื่องที่มีผลกระทบต่อ การออกและเสนอขาย หลักทรัพย์ หรือการบริหารงานของบริษัทฯ โดยข้อตกลงดังกล่าวมีบริษัทฯ ร่วมลงนามด้วย



## โครงสร้างการจัดการ

### คณะกรรมการบริษัทฯ

ณ วันที่ 31 ธันวาคม 2559 คณะกรรมการบริษัทฯ มีจำนวน 12 ท่าน ประกอบด้วย กรรมการที่ไม่เป็นผู้บริหารจำนวน 6 ท่าน โดยในจำนวนนี้ ประกอบด้วยกรรมการอิสระ จำนวน 4 ท่าน และกรรมการที่เป็นผู้บริหารจำนวน 6 ท่าน คือ

รายชื่อ		วันที่ได้รับตำแหน่ง
<b>กรรมการที่ไม่เป็นผู้บริหาร</b>		
1.นายวิระ ภาวิจักขณ์	กรรมการอิสระ ประธานคณะกรรมการตรวจสอบ ประธานคณะกรรมการสรรหาและพิจารณาค่าตอบแทน	24 เมษายน 2558 (ต่อวาระ) 26 มีนาคม 2557 (ต่อวาระ) 17 มกราคม 2557
2.นายสุรินทร์ เปรมอมรกิจ	กรรมการอิสระ กรรมการตรวจสอบ กรรมการสรรหาและพิจารณาค่าตอบแทน	5 เมษายน 2556 26 มีนาคม 2557 (ต่อวาระ) 17 มกราคม 2557
3.นายวิสุทธิ์ มนตรีวัต	กรรมการอิสระ กรรมการตรวจสอบ กรรมการสรรหาและพิจารณาค่าตอบแทน ประธานคณะกรรมการกำกับดูแลกิจการ	5 เมษายน 2556 26 มีนาคม 2557 (ต่อวาระ) 19 กุมภาพันธ์ 2559 19 ธันวาคม 2559
4.นายแพทย์พรเทพ ศิริวนารังสรรค์	กรรมการอิสระ กรรมการตรวจสอบ	24 เมษายน 2558 (ต่อวาระ) 26 มีนาคม 2557 (ต่อวาระ)
5.นางสาวนพพร ตีรวัฒน์กุล	กรรมการ คณะทำงานวางแผนการเงินและการลงทุน	17 ตุลาคม 2557 11 พฤศจิกายน 2557
6.นายทินวรรธน์ มหรรดา	กรรมการ คณะทำงานวางแผนการเงินและการลงทุน	17 ตุลาคม 2557 11 พฤศจิกายน 2557
<b>กรรมการที่เป็นผู้บริหาร</b>		
7.รศ.ดร.นพ.วิชัย วนดุรงค์วรรณ	ประธานกรรมการ	24 เมษายน 2558 (ต่อวาระ)
8.ผศ.พญ.สายสุณี วนดุรงค์วรรณ	รองประธานกรรมการ ประธานเจ้าหน้าที่บริหาร กรรมการสรรหาและพิจารณาค่าตอบแทน	25 เมษายน 2557 (ต่อวาระ) 4 ธันวาคม 2556 19 กุมภาพันธ์ 2559
9.น.พ.พงษ์ศักดิ์ วัฒนา	กรรมการ รองประธานเจ้าหน้าที่บริหาร	24 เมษายน 2558 (ต่อวาระ) 4 ธันวาคม 2556
10.นางสาววิลาวรรณ วนดุรงค์วรรณ	กรรมการ รองประธานเจ้าหน้าที่บริหาร ประธานคณะกรรมการบริหารความเสี่ยง คณะกรรมการสรรหาและพิจารณาค่าตอบแทน ประธานคณะทำงานวางแผนการเงินและการลงทุน	25 เมษายน 2557 (ต่อวาระ) 4 ธันวาคม 2556 19 เมษายน 2558 17 มกราคม 2557 11 พฤศจิกายน 2557
11.น.พ.มงคล วัฒนภักดีเดชา	กรรมการ รองประธานเจ้าหน้าที่บริหาร คณะกรรมการสรรหาและพิจารณาค่าตอบแทน คณะทำงานวางแผนการเงินและการลงทุน	25 เมษายน 2557 (ต่อวาระ) 4 ธันวาคม 2556 17 มกราคม 2557 13 พฤศจิกายน 2558
12.นายพฤทธิ โจรณ์มงามงคล	กรรมการ คณะทำงานวางแผนการเงินและการลงทุน	22 เมษายน 2559 13 พฤศจิกายน 2558

หมายเหตุ : น.พ.ปราษฎ์ บุญยวงศ์วิโรจน์ กรรมการอิสระและกรรมการตรวจสอบ เสียชีวิต และพ้นออกจากตำแหน่งกรรมการบริษัทฯ เมื่อวันที่ 23 พฤศจิกายน 2558 ต่อมาเมื่อวันที่ 19 กุมภาพันธ์ 2559 คณะกรรมการบริษัทฯ ได้แต่งตั้ง นายแพทย์พรเทพ ศิริวนารังสรรค์ ดำรงตำแหน่งแทนโดยมีวาระต่อจากน.พ.ปราษฎ์ บุญยวงศ์วิโรจน์



### องค์ประกอบของคณะกรรมการบริษัทฯ

ข้อบังคับบริษัทฯ ข้อที่ 14 กำหนดให้บริษัทมีกรรมการคณะหนึ่ง เพื่อดำเนินกิจการของบริษัท ประกอบด้วยกรรมการอย่างน้อยห้า (5) คน สุดแต่ที่ประชุมใหญ่ของบริษัทจะกำหนดเป็นครั้งคราว ทั้งนี้กรรมการ ไม่น้อยกว่ากึ่งหนึ่งของจำนวนกรรมการทั้งหมดต้องมีถิ่นที่อยู่ในราชอาณาจักร

### การแต่งตั้งกรรมการบริษัทฯ

กรรมการนั้นให้ที่ประชุมผู้ถือหุ้นเลือกตั้งตามหลักเกณฑ์ และวิธีการ ดังต่อไปนี้

1. ผู้ถือหุ้นคนหนึ่งมีคะแนนเสียงเท่ากับจำนวนหุ้นที่ตนถือคุณ ด้วยจำนวนกรรมการที่จะเลือกตั้ง
2. ผู้ถือหุ้นแต่ละคนจะต้องใช้คะแนนเสียงที่มีอยู่ทั้งหมดตาม (1) เลือกตั้งบุคคลคนเดียวหรือหลายคนเป็นกรรมการก็ได้ ในกรณีที่ เลือกตั้งบุคคลหลายคนเป็นกรรมการจะแบ่งคะแนนเสียงให้แก่ผู้ใด มากน้อยเพียงใดก็ได้
3. บุคคลซึ่งได้รับคะแนนเสียงสูงสุดตามลำดับลงมาเป็นผู้ได้รับการเลือกตั้งเป็นกรรมการเท่าจำนวนกรรมการที่จะพึงมี ในกรณีที่ บุคคลซึ่งได้รับการเลือกตั้งในลำดับถัดลงมา มีคะแนนเสียงเท่ากันเกิน จำนวนกรรมการที่จะพึงมี ให้เลือกโดยวิธีจับสลาก เพื่อให้ได้จำนวน กรรมการที่จะพึงมี
4. ถ้าตำแหน่งกรรมการว่างลงเพราะเหตุอื่น นอกจากถึงคราว ออกตามวาระ ให้คณะกรรมการเลือกบุคคลซึ่งมีคุณสมบัติ และ ไม่มีลักษณะต้องห้ามตามกฎหมาย เข้าเป็นกรรมการแทนในการประชุม คณะกรรมการคราวถัดไป เว้นแต่วาระของกรรมการจะเหลือน้อยกว่า สองเดือนบุคคลซึ่งเข้าเป็นกรรมการแทนให้ผู้นั้นอยู่ในตำแหน่งได้เพียง วาระที่ยังเหลืออยู่ของกรรมการซึ่งตนแทน

### การถอดถอนและการพ้นจากตำแหน่งของกรรมการบริษัทฯ

1. ในการประชุมสามัญประจำปีทุกครั้ง กรรมการจะต้อง ออกจากตำแหน่ง จำนวนหนึ่งในสาม (1/3) โดยอัตรา ถ้าจำนวน กรรมการจะแบ่งออกให้เป็นสามส่วนไม่ได้ก็ให้ออกโดยจำนวนใกล้เคียง ที่สุดกับส่วนหนึ่งในสาม (1/3) กรรมการผู้ออกจากตำแหน่งไปนั้นอาจ จะเลือกเข้ารับตำแหน่งอีกก็ได้
2. นอกจากพ้นจากตำแหน่งตามวาระ กรรมการพ้นจากตำแหน่งเมื่อ
  - (1) ตาย
  - (2) ลาออก
  - (3) ขาดคุณสมบัติ หรือมีลักษณะต้องห้ามตามกฎหมาย
  - (4) ที่ประชุมผู้ถือหุ้นลงมติให้ออกด้วยคะแนนเสียงไม่น้อยกว่า

สามในสี่ของจำนวนผู้ถือหุ้นที่เข้าประชุมและมีสิทธิออกเสียง และ มีหุ้นนับรวมกันได้ไม่น้อยกว่ากึ่งหนึ่งของจำนวนหุ้นที่ถือโดยผู้ถือหุ้น ที่เข้าประชุมและมีสิทธิออกเสียง

- (5) ศาลมีคำสั่งให้ออก

3. กรรมการคนใดจะลาออกจากตำแหน่ง ให้ยื่นใบลาออกต่อบริษัท การลาออกมีผลนับแต่วันที่ใบลาออกไปถึงบริษัทฯ

### วาระการดำรงตำแหน่งกรรมการบริษัทฯ

ในการประชุมสามัญประจำปีทุกครั้ง กรรมการจะต้องออกจาก ตำแหน่งอย่างน้อยจำนวนหนึ่งในสามเป็นอัตรา ถ้าจำนวนกรรมการ จะแบ่งออกให้เป็นสามส่วนไม่ได้ ก็ให้ออกโดยจำนวนใกล้เคียงกับส่วน หนึ่งในสาม กรรมการที่จะต้องออกจากตำแหน่งในปีแรกและปีที่สอง ภายหลังจากทะเบียนบริษัทฯ นั้น ให้จับสลากว่าผู้ใดจะออก ส่วนปีหลังๆ ต่อไปให้กรรมการที่อยู่ในตำแหน่งนานที่สุดเป็นผู้ออกจากตำแหน่ง ซึ่ง กรรมการที่ออกจากตำแหน่งไปนั้นอาจจะเลือกเข้ารับตำแหน่งอีกก็ได้

### อำนาจหน้าที่และความรับผิดชอบของคณะกรรมการบริษัทฯ

คณะกรรมการบริษัทฯ มีอำนาจหน้าที่และความรับผิดชอบในการ จัดการบริษัทฯ และบริษัทย่อย ให้เป็นไปตามกฎหมาย วัตถุประสงค์ และข้อบังคับของบริษัทฯ และบริษัทย่อย ตลอดจนมติของที่ประชุมผู้ ถือหุ้นที่ชอบด้วยกฎหมาย ด้วยความซื่อสัตย์ สุจริต และระมัดระวัง รักษาผลประโยชน์ของบริษัทฯ และบริษัทย่อย โดยสรุปอำนาจหน้าที่ และความรับผิดชอบที่สำคัญของคณะกรรมการบริษัทฯ ได้ดังนี้

1. ดูแลและจัดการบริษัทฯ และบริษัทย่อยเพื่อให้เป็นไปตามกฎหมาย วัตถุประสงค์ และข้อบังคับของบริษัทฯ และบริษัทย่อย ตลอดจนมติ ที่ประชุมผู้ถือหุ้น เว้นแต่ในเรื่องที่ต้องได้รับอนุมัติจากที่ประชุมผู้ถือ หุ้นก่อนการดำเนินการ เช่น เรื่องที่กฎหมายกำหนดให้ต้องได้มติจาก ที่ประชุมผู้ถือหุ้น การทำรายการที่เกี่ยวข้องกันและการซื้อหรือขาย สินทรัพย์ที่สำคัญตามกฎหมายของคณะกรรมการกำกับตลาดทุน ตลาดหลักทรัพย์แห่งประเทศไทยและสำนักงานคณะกรรมการกำกับ หลักทรัพย์และตลาดหลักทรัพย์ หรือตามที่หน่วยงานราชการอื่นๆ กำหนด เป็นต้น
2. ทบทวนและให้ความเห็นชอบเรื่องที่มีสาระสำคัญ ได้แก่ นโยบาย แผนงานและงบประมาณการลงทุนในโครงการที่ไม่มีในงบประมาณ ประจำปี โครงสร้างการบริหาร อำนาจการบริหาร นโยบายเกี่ยวกับการกำกับดูแลกิจการ การทำธุรกรรมหรือการกระทำใดๆ อันอาจมีผล กระทบต่อฐานะการเงิน หนี้สิน สถานภาพ การประกอบธุรกิจและชื่อ เสียงของบริษัทฯ และบริษัทย่อย การจ่ายเงินปันผลระหว่างกาล รวมถึงรายการอื่นใดที่ตลาดหลักทรัพย์แห่งประเทศไทยหรือที่กฎหมาย กำหนด



3. กำกับดูแลให้ฝ่ายจัดการดำเนินการให้เป็นไปตามนโยบาย แผนงาน และงบประมาณที่ได้รับอนุมัติ

4. พิจารณาอนุมัติแต่งตั้งบุคคลที่มีคุณสมบัติและไม่มีลักษณะต้องห้ามตามที่กำหนดในพระราชบัญญัติบริษัทมหาชนจำกัด 2535 (รวมทั้งที่มีการแก้ไขเพิ่มเติม) และกฎหมายว่าด้วยหลักทรัพย์และตลาดหลักทรัพย์รวมถึงประกาศ ข้อบังคับ และ/หรือระเบียบที่เกี่ยวข้อง ในกรณีตำแหน่งกรรมการว่างลงเพราะเหตุอื่นนอกจากการออกตามวาระ รวมทั้งพิจารณาอนุมัติแต่งตั้งประธานเจ้าหน้าที่บริหารของบริษัทฯ และบริษัทย่อย

5. พิจารณาแต่งตั้งและกำหนดบทบาทหน้าที่ของคณะกรรมการชุดย่อย ดังต่อไปนี้

5.1 จัดตั้งคณะกรรมการชุดย่อยต่างๆตามความเหมาะสมและความจำเป็นเพื่อช่วยปฏิบัติงานตามความรับผิดชอบของคณะกรรมการบริษัทฯ ได้แก่ คณะกรรมการตรวจสอบ คณะกรรมการบริหาร คณะกรรมการสรรหา และพิจารณาค่าตอบแทน และคณะกรรมการบริหารความเสี่ยง เป็นต้น

5.2 พิจารณาอนุมัติบทบาทหน้าที่ของคณะกรรมการชุดย่อยต่างๆตลอดจนการเปลี่ยนแปลงในองค์ประกอบของคณะกรรมการชุดย่อยที่ได้มีการแต่งตั้งขึ้น

6. ดูแลผลประโยชน์ของผู้ถือหุ้นทั้งรายใหญ่และรายย่อยตามสิทธิอย่างเป็นธรรม รวมถึงปฏิบัติต่อผู้ถือหุ้นและผู้มีส่วนได้เสีย อย่างเป็นธรรม

7. จัดให้มีการถ่วงดุลอำนาจของฝ่ายจัดการ และ/หรือผู้ถือหุ้นรายใหญ่ให้อยู่ในระดับที่เหมาะสม โดยให้ความสำคัญต่อสัดส่วนหรือจำนวนของกรรมการอิสระในคณะกรรมการของบริษัทฯ ด้วย

8. ดูแลให้มีกระบวนการในการจัดส่งข้อมูลเพื่อให้คณะกรรมการได้รับข้อมูลจากฝ่ายจัดการเพียงพอที่จะทำให้สามารถปฏิบัติตามอำนาจหน้าที่และความรับผิดชอบได้อย่างสมบูรณ์

9. ดูแลให้มีกระบวนการและการจัดการที่ชัดเจนและโปร่งใส เกี่ยวกับการทำรายการระหว่างกันระหว่างบริษัทฯ และบริษัทย่อยกับบุคคลที่เกี่ยวข้องกัน เพื่อป้องกันไม่ให้เกิดความขัดแย้งทางผลประโยชน์ โดยต้องจัดให้มีการเปิดเผยข้อมูลอย่างถูกต้องและเพียงพอ รวมทั้งมีการรายงานต่อคณะกรรมการบริษัทฯ อย่างสม่ำเสมอ

10. พิจารณากำหนดและแก้ไขเปลี่ยนแปลงชื่อกรรมการที่มีอำนาจเซ็นผูกพันบริษัทฯ และบริษัทย่อยได้

11. จัดให้มีระบบบัญชี การรายงานทางการเงินและการสอบบัญชีที่เชื่อถือได้ รวมทั้งดูแลให้มีระบบการควบคุมภายในและการตรวจสอบภายในที่มีประสิทธิภาพและประสิทธิผล รวมทั้งให้ความเห็นชอบต่อการเปลี่ยนแปลงนโยบายและวิธีการปฏิบัติที่มีนัยสำคัญเกี่ยวกับการบัญชีและการควบคุมภายในของบริษัทฯ และบริษัทย่อย

12. อำนาจในการดำเนินการดังต่อไปนี้จะกระทำได้อีกต่อเมื่อได้รับอนุมัติจากที่ประชุมผู้ถือหุ้นก่อน ทั้งนี้กำหนดให้รายการที่กรรมการ

หรือบุคคลที่อาจมีความขัดแย้ง มีส่วนได้เสีย หรืออาจมีความขัดแย้งทางผลประโยชน์อื่นใดของบริษัทฯ หรือบริษัทย่อย ให้กรรมการที่มีส่วนได้เสียในเรื่องนั้น ไม่มีสิทธิออกเสียงลงคะแนนในเรื่องนั้น

12.1 เรื่องที่กฎหมายกำหนดให้ต้องได้มติที่ประชุมผู้ถือหุ้น

12.2 การทำรายการที่กรรมการมีส่วนได้เสีย และอยู่ในข่ายที่กฎหมายระบุต้องได้รับอนุมัติที่ประชุมผู้ถือหุ้น

13. คณะกรรมการอาจมอบหมายให้กรรมการคนหนึ่งหรือหลายคน หรือบุคคลอื่นใดปฏิบัติกรอย่างใดอย่างหนึ่งแทนคณะกรรมการก็ได้ ทั้งนี้ การมอบอำนาจดังกล่าวข้างต้นจะไม่รวมถึงการมอบอำนาจหรือการมอบอำนาจช่วงที่ทำให้กรรมการหรือผู้รับมอบอำนาจจากกรรมการสามารถอนุมัติรายการที่ตนเองหรือบุคคลที่อาจมีความขัดแย้ง มีส่วนได้เสีย หรือมีผลประโยชน์อื่นใด ขัดแย้งกับผลประโยชน์ของบริษัทฯ หรือบริษัทย่อย รวมทั้งกำหนดให้ต้องขอความเห็นชอบจากที่ประชุมผู้ถือหุ้นในการทำรายการที่เกี่ยวข้องกัน และการได้มาหรือจำหน่ายไปซึ่งสินทรัพย์ที่สำคัญของบริษัทฯ และบริษัทย่อย ตามข้อกำหนดของคณะกรรมการกำกับตลาดทุน ตลาดหลักทรัพย์แห่งประเทศไทยและสำนักงานคณะกรรมการกำกับหลักทรัพย์และตลาดหลักทรัพย์ และ/หรือหน่วยงานที่เกี่ยวข้องในเรื่องดังกล่าว

#### ผู้บริหาร (ตามคำนิยามของสำนักงานคณะกรรมการ ก.ล.ต.)

ณ วันที่ 31 ธันวาคม 2559 บริษัทฯ มีผู้บริหาร (ตามคำนิยามของสำนักงานคณะกรรมการ ก.ล.ต.) จำนวน 6 ท่าน ดังนี้

- |                                |  |
|--------------------------------|--|
| 1. ผศ.พญ.สายสุณี วนดุรงค์วรรณ  | ประธานเจ้าหน้าที่บริหาร  |
| 2. นพ.พงษ์ศักดิ์ วัฒนา         | รองประธานเจ้าหน้าที่บริหาร   |
| 3. นพ.มงคล วณิชภักดีเดชา       | รองประธานเจ้าหน้าที่บริหาร   |
| 4. นางสาววิลาวรรณ วนดุรงค์วรรณ | รองประธานเจ้าหน้าที่บริหาร   |
| 5. ดร.ศักดิ์ดา ตั้งจิตวัฒนากร  | รักษาการ รองประธานเจ้าหน้าที่บริหาร และ ประธานเจ้าหน้าที่บริหารการเงิน |
| 6. น.ส.นิชาภา เรือนทองดี       | ผู้จัดการฝ่ายการบัญชีและการเงิน  |







### เลขานุการบริษัทฯ

คณะกรรมการบริษัทฯ ได้แต่งตั้ง ดร.รัชฎา พองธนกิจ ดำรงตำแหน่งเลขานุการบริษัทฯ ตามมาตรา 89/15 ของพระราชบัญญัติหลักทรัพย์ และตลาดหลักทรัพย์ 2535 แก้ไขโดยพระราชบัญญัติหลักทรัพย์และตลาดหลักทรัพย์ ฉบับที่ 4/2551 เพื่อทำหน้าที่ดูแลและให้คำแนะนำแก่คณะกรรมการและผู้บริหารเกี่ยวกับหลักเกณฑ์ และกฎหมายต่างๆที่คณะกรรมการและผู้บริหารต้องทราบ ปฏิบัติหน้าที่ในการดูแลกิจกรรมของคณะกรรมการ รับผิดชอบในการจัดประชุมคณะกรรมการและการประชุมผู้ถือหุ้นของบริษัทฯ บันทึกรายงานการประชุมคณะกรรมการและการประชุมผู้ถือหุ้นของบริษัทฯ ดูแลและประสานงานให้มีการปฏิบัติตามมติของที่ประชุมดังกล่าว รวมทั้งการทำหน้าที่จัดทำและเก็บรักษาเอกสารที่สำคัญของบริษัทฯ ได้แก่ ทะเบียนกรรมการ หนังสือนัดประชุมผู้ถือหุ้น หนังสือนัดประชุมคณะกรรมการ รายงานการประชุมผู้ถือหุ้น รายงานการประชุมคณะกรรมการ แบบแสดงรายการข้อมูลประจำปี (แบบ 56-1) รายงานประจำปีของคณะกรรมการ (แบบ 56-2) และการเก็บรักษารายงานการมีส่วนได้เสียของกรรมการและผู้บริหารตลอดจนมีหน้าที่และความรับผิดชอบอื่นๆตามหลักเกณฑ์ที่กำหนดไว้ในกฎหมายว่าด้วยหลักทรัพย์และตลาดหลักทรัพย์

### ค่าตอบแทนกรรมการและผู้บริหาร

#### ค่าตอบแทนที่เป็นตัวเงิน

ก) ค่าตอบแทนกรรมการบริษัทฯ

ปี 2559 บริษัทฯและบริษัทย่อยมีการจ่ายค่าตอบแทนในรูปแบบเบี้ยประชุมให้แก่กรรมการแต่ละท่าน ดังนี้

กรรมการ	ค่าตอบแทน ปี 2559 (บาท)				
	กรรมการบริษัท	กรรมการตรวจสอบ	กรรมการสรรหาและพิจารณาค่าตอบแทน	คณะทำงานวางแผนการเงินและการลงทุน	รวม
<b>คณะกรรมการที่ไม่เป็นผู้บริหาร</b>					
1.นายวิระ มาวิจักขณ์	126,000	132,000	24,000	-	282,000
2.นายสุรินทร์ เปรมอมรกิจ	135,000	108,000	18,000	-	261,000
3.นายวิสุทธิ์ มนตรีวัต	126,000	99,000	9,000	-	234,000
4.นพ.พรเทพ ศิริวนารังสรรค์	117,000	90,000	-	-	207,000
5.นางสาวนพพร ตีรวัดมนกุล	135,000	-	-	90,000	225,000
6.นายทินวรัตน์ มหรราดล	126,000	-	-	90,000	216,000
<b>คณะกรรมการที่เป็นผู้บริหาร</b>					
7.รศ.ดร.นพ.วิชัย วนดรงค์วรณ	180,000	-	-	-	180,000
8.ผศ.พญ.สายสุณี วนดรงค์วรณ	150,000	-	7,000	-	157,000
9.นพ.พงษ์ศักดิ์ วัฒนา	98,000	-	-	-	98,000
10.นางสาววิลาวัรรณ วนดรงค์วรณ	98,000	-	14,000	120,000	232,000
11.นพ.มงคล วณิชภักดีเดชา	91,000	-	14,000	56,000	161,000
12.นายพฤทธิ์ โรจน์มхамงคล	63,000	-	-	63,000	126,000
<b>รวม</b>	<b>1,445,000</b>	<b>429,000</b>	<b>86,000</b>	<b>419,000</b>	<b>2,379,000</b>

การจ่ายการตอบแทนรายเดือนให้คณะกรรมการที่ไม่เป็นผู้บริหาร เป็นจำนวนเงินรวม 700,000 บาท และจ่ายค่าตอบแทนให้กรรมการในฐานะกรรมการคณะทำงานชุดย่อยอื่นอีกเป็นจำนวนเงินรวม 28,000 บาท และกรรมการบริษัทฯ ได้จัดสรรโบนัสให้กรรมการ 12 ท่าน เป็นจำนวนเงินรวม 2,900,000 บาท ซึ่งค่าตอบแทนดังกล่าวอยู่ในวงเงินค่าตอบแทนกรรมการโดยรวมที่ที่ประชุมผู้ถือหุ้นประจำปี 2559 ได้มีมติอนุมัติไว้แล้วในจำนวนไม่เกิน 7,000,000 บาทต่อปี



ข) ค่าตอบแทนผู้บริหาร (ระบุเฉพาะค่าตอบแทนในฐานะผู้บริหารเท่านั้น)

ในปี 2558 บริษัทฯ และบริษัทย่อยได้จ่ายค่าตอบแทนในรูปของเงินเดือน โบนัส เงินกองทุนสำรองเลี้ยงชีพ และค่าตอบแทนอื่นให้แก่บุคคลที่เป็นผู้บริหาร (ตามคำนิยามของสำนักงานคณะกรรมการ ก.ล.ต.) ของบริษัทฯ จำนวนทั้งสิ้น 6 ท่าน เป็นเงินจำนวนรวมกันทั้งสิ้น 30,942,841 บาท (โดยค่าตอบแทนในรูปของเงินเดือน โบนัส เงินกองทุนสำรองเลี้ยงชีพ และค่าตอบแทนอื่นถือเป็นค่าใช้จ่ายในการบริหาร)

ในปี 2559 บริษัทฯ และบริษัทย่อยได้จ่ายค่าตอบแทนในรูปของเงินเดือน โบนัส เงินกองทุนสำรองเลี้ยงชีพ และค่าตอบแทนอื่นให้แก่บุคคลที่เป็นผู้บริหาร (ตามคำนิยามของสำนักงานคณะกรรมการ ก.ล.ต.) ของบริษัทฯ จำนวนทั้งสิ้น 6 ท่าน เป็นเงินจำนวนรวมกันทั้งสิ้น 30,833,220 บาท (โดยค่าตอบแทนในรูปของเงินเดือน โบนัส เงินกองทุนสำรองเลี้ยงชีพ และค่าตอบแทนอื่นถือเป็นค่าใช้จ่ายในการบริหาร)

#### การกำหนดค่าตอบแทนของกรรมการและผู้บริหาร

ปัจจุบันบริษัทฯ ได้กำหนดให้คณะกรรมการสรรหาและพิจารณาค่าตอบแทนเป็นผู้พิจารณาค่าตอบแทนของกรรมการอย่างเป็นธรรมและเหมาะสมกับภาระหน้าที่ตลอดจนความรับผิดชอบของกรรมการ โดยเปรียบเทียบกับกิจการที่มีขนาดใกล้เคียงในธุรกิจเดียวกันสำหรับการพิจารณาค่าตอบแทนของผู้บริหารระดับสูงนั้น บริษัทฯ ได้จัดให้มีการพิจารณาค่าตอบแทนที่เหมาะสม ผ่านกระบวนการประเมินผลงานตามหลักเกณฑ์ที่คณะกรรมการบริษัทฯ และฝ่ายทรัพยากรบุคคลกำหนดไว้สำหรับผู้บริหารในแต่ละระดับ โดยเชื่อมโยงกับผลการประกอบการของบริษัทฯ และผลงานของผู้บริหารแต่ละท่าน

#### การประชุมคณะกรรมการ

บริษัทฯ ได้มีกำหนดการประชุมคณะกรรมการบริษัทฯ ล่วงหน้าตลอดปี โดยจัดให้มีการประชุมทุกเดือน เพื่อให้กรรมการบริษัทฯ ทุกท่านทราบกำหนดการประชุมล่วงหน้า และสามารถจัดสรรเวลาเข้าร่วมประชุมได้ทุกครั้ง โดยในการประชุมจะมีการกำหนดวาระการประชุมต่าง ๆ ไว้ล่วงหน้า และมีวาระสืบเนื่อง เพื่อติดตามงานที่ได้รับมอบหมายไว้ ซึ่งเลขานุการบริษัทฯ ได้จัดส่งหนังสือเชิญประชุมและวาระการประชุมล่วงหน้าอย่างน้อย 7 วันทำการ เพื่อให้กรรมการได้มีเวลาศึกษาข้อมูลอย่างเพียงพอก่อนการเข้าร่วมประชุม





ทั้งนี้ การเข้าร่วมประชุมของคณะกรรมการแต่ละท่านสามารถสรุปได้ดังนี้

กรรมการ	การเข้าร่วมประชุม/การประชุมทั้งหมด (ครั้ง)									
	ประชุมคณะกรรมการบริษัท		ประชุมคณะกรรมการสรรหาและพิจารณาค่าตอบแทน		ประชุมคณะกรรมการตรวจสอบ		ประชุมคณะกรรมการงานวางแผนการเงินและการลงทุน		ประชุมคณะกรรมการบริหารความเสี่ยง	
	2559	2558	2559	2558	2559	2558	2559	2558	2559	2558
รศ.ดร.นพ.วิชัย วนดุรงค์วรรณ	15/15	13/13	-	-	-	-	-	-	-	-
ผศ.พญ.สายสุณี วนดุรงค์วรรณ	15/15	12/13	2/2	-	-	-	-	-	-	-
นายวิระ มาวิจักขณ์	14/15	13/13	2/2	2/2	11/12	12/12	-	-	-	-
นายสุรินทร์ เปรมอมรกิจ	15/15	12/13	2/2	2/2	12/12	11/12	-	-	-	-
นายวิสุทธิ์ มนตรีวัต	14/15	13/13	2/2	-	11/12	12/12	-	-	-	-
นพ.พรเทพ ศิริวนารังสรรค์	13/13	-	-	-	10/12	-	-	-	-	-
นพ.พงษ์ศักดิ์ วัฒนา	14/15	13/13	-	-	-	-	-	-	-	-
นส.วิลาวรรณ วนดุรงค์วรรณ	14/15	13/13	2/2	2/2	-	-	10/10	16/16	21/22	25/25
นส.นพพร ตีรวัฒนกุล	15/15	13/13	-	-	-	-	10/10	16/16	-	-
นายทินวรรธน์ มหิธาตล	14/15	13/13	-	-	-	-	10/10	16/16	-	-
นพ.มงคล วณิชภักดีเดชา	13/15	13/13	2/2	2/2	-	-	8/10	2/2	-	-
นายพฤทธิ โจรณ์มхамงคล	9/9	-	-	-	-	-	9/10	2/2	-	-

#### หมายเหตุ

1. นพ.มงคล วณิชภักดีเดชา และนายพฤทธิ โจรณ์มхамงคล ได้รับการแต่งตั้งเป็นคณะกรรมการวางแผนการเงินและการลงทุน โดยมีมติที่ประชุมคณะกรรมการบริษัท ศรีวิชัยเวชวิวัฒน์ จำกัด (มหาชน) ครั้งที่ 10/2558 เมื่อวันที่ 13 พฤศจิกายน 2558 เข้าร่วมประชุมครั้งแรก เดือนพฤศจิกายน
2. นพ.ปราชญ์ บุญยวงศ์โรจน์ กรรมการอิสระและกรรมการตรวจสอบ เสียชีวิตเมื่อวันที่ 13 พฤศจิกายน 2558 และพ้นจากตำแหน่งกรรมการบริษัทฯ เมื่อวันที่ 23 พฤศจิกายน 2558 และได้แต่งตั้งนพ.พรเทพ ศิริวนารังสรรค์ ดำรงตำแหน่งแทน เมื่อวันที่ 19 กุมภาพันธ์ 2559 และเริ่มเข้าประชุมครั้งแรกเมื่อวันที่ 9 มีนาคม 2559
3. ผศ.พญ.สายสุณี วนดุรงค์วรรณ และ นายวิสุทธิ์ มนตรีวัต ได้รับการแต่งตั้งเป็นคณะกรรมการสรรหาและพิจารณาค่าตอบแทน เมื่อวันที่ 19 กุมภาพันธ์ 2559
4. นายพฤทธิ โจรณ์มхамงคล ได้รับการแต่งตั้งเป็นกรรมการบริษัท ตามมติที่ประชุมผู้ถือหุ้น ประจำปี 2559 เมื่อวันที่ 22 เมษายน 2559 โดยเข้าร่วมประชุมครั้งแรกเมื่อวันที่ 16 พฤษภาคม 2559
5. ในปี 2559 บริษัทได้จัดให้มีการประชุมคณะกรรมการบริษัทฯ จำนวนทั้งสิ้น 13 ครั้ง โดยรวมการเข้าร่วมประชุมสามัญผู้ถือหุ้น ประจำปี 2559 และ การประชุมวาระพิเศษ 1 ครั้ง
6. คณะกรรมการบริษัท มีมติอนุมัติให้จัดตั้งคณะกรรมการกำกับดูแลกิจการ เมื่อวันที่ 19 ธันวาคม 2559 จึงทำให้ในปี 2559 ยังไม่มีการประชุมของคณะกรรมการกำกับดูแลกิจการ



## บุคลากร

ณ วันที่ 31 ธันวาคม 2559 บริษัทฯและบริษัทย่อยมีพนักงาน (ไม่รวมกรรมการและผู้บริหารของบริษัทฯและบริษัทย่อย) จำนวน 2,030 คน โดยมีรายละเอียดดังนี้ คือ

จำนวน	รพ.วิชัยเวชฯ อ้อมน้อย	รพ.วิชัยเวชฯ หนองแขม	รพ.วิชัยเวชฯ สมุทรสาคร	รพ.วิชัยเวช แยกไฟฉาย	รวม
แพทย์ประจำ	33	14	14	8	69
แพทย์ที่ปรึกษา/แพทย์นอกเวลา	151	156	71	31	409
ทันตแพทย์	2	-	1	1	4
พยาบาลประจำ	106	86	44	17	253
พยาบาลนอกเวลา	34	12	18	15	79
ผู้ช่วยพยาบาล (PN)	75	38	39	10	162
พนักงานผู้ช่วยพยาบาล (NA)	68	50	38	31	187
เภสัชกร	6	9	3	2	20
นักรังสีเทคนิค	4	3	2	1	10
นักกายภาพ	4	4	3	3	14
เจ้าหน้าที่เทคนิคการแพทย์	5	8	8	1	22
พนักงานทั่วไป	240	207	238	116	801
<b>รวม</b>	<b>728</b>	<b>587</b>	<b>479</b>	<b>236</b>	<b>2,030</b>

## ค่าตอบแทนพนักงาน

คณะกรรมการมีการกำหนดนโยบายและแนวปฏิบัติเกี่ยวกับค่าตอบแทนและสวัสดิการแก่พนักงาน บริษัทฯที่ชัดเจนและเป็นรูปธรรม สอดคล้องกับผลการดำเนินงานของบริษัทฯทั้งในระยะสั้น และ ระยะยาว พนักงานของบริษัทฯ จะได้รับผลประโยชน์ตอบแทนได้แก่ เงินเดือนและ เบี้ยเลี้ยง ค่าล่วงเวลา สวัสดิการ เงินประจำปี และเงินช่วยเหลือต่างๆ รวมถึงเงินสมทบเข้ากองทุนสำรองเลี้ยงชีพ โดยพนักงานของบริษัทฯ และบริษัทย่อย ยังได้รับเงินช่วยเหลือสำหรับการรักษาพยาบาล และสวัสดิการอื่นๆ เช่น การหยุดพักผ่อนประจำปี การลาคลอดบุตร หรือเงินช่วยเหลืองานบวช เป็นต้น ในรอบปีบัญชี สิ้นสุด ณ 31 ธันวาคม 2559 ค่าตอบแทนรวมของพนักงานบริษัทฯ และบริษัทย่อย เท่ากับ ล้านบาท



### กองทุนสำรองเลี้ยงชีพ

บริษัทฯ บริษัทย่อยและพนักงาน ได้ร่วมกันจัดตั้งกองทุนสำรองเลี้ยงชีพตั้งแต่วันที่ 1 กุมภาพันธ์ 2550 กับบริษัทหลักทรัพย์จัดการกองทุนทหารไทย จำกัด โดยมีวัตถุประสงค์เพื่อสร้างขวัญและกำลังใจให้แก่พนักงาน และเพื่อจูงใจให้พนักงานทำงานกับบริษัทฯและบริษัทย่อยในระยะยาว อนึ่ง บริษัทฯและบริษัทย่อยได้มีการเปลี่ยนผู้จัดการกองทุนสำรองเลี้ยงชีพจากบริษัทหลักทรัพย์จัดการกองทุนทหารไทย จำกัด เป็นบริษัท อเมริกันอินเตอร์เนชันแนลแอสซิวรันส์ จำกัด โดยบริษัทฯ ได้ลงนาม แต่งตั้ง บริษัท อเมริกันอินเตอร์เนชันแนลแอสซิวรันส์ จำกัด ให้บริหารกองทุนสำรองเลี้ยงชีพของบริษัทฯและบริษัทย่อย เมื่อวันที่ 1 ตุลาคม 2554 จนถึงปัจจุบัน

### นโยบายการพัฒนาบุคลากร

บริษัทฯ มีนโยบายการพัฒนาบุคลากรให้สอดคล้องกับวิสัยทัศน์ พันธกิจ และเป้าหมายในการดำเนินธุรกิจของบริษัทฯ โดยพัฒนาศักยภาพบุคลากร ให้มีความรู้ความสามารถในการปฏิบัติงานและรักษาบุคลากรที่มีความรู้ความสามารถให้ทำงานกับบริษัทฯ ในระยะยาวและมีความก้าวหน้าในอาชีพ บริษัทฯ ได้จัดให้มีการฝึกอบรมอย่างสม่ำเสมอ นอกจากนั้นในการจัดฝึกอบรมยังให้ความสำคัญกับความต้องการในการฝึกอบรมของบุคลากรทุกระดับในแต่ละฝ่าย และจะคำนึงถึงการจัดการฝึกอบรมให้มีความเหมาะสมกับมาตรฐานวิชาชีพของงานในแต่ละสายวิชาชีพ โดยบริษัทฯ ได้กำหนดให้พนักงานทุกคนต้องผ่านการฝึกอบรมไม่ต่ำกว่า 20 ชั่วโมง / คน / ปี โดยเฉพาะบุคลากรทางการแพทย์

ทั้งนี้ จำนวนชั่วโมงการฝึกอบรมโดยเฉลี่ยต่อพนักงานของบริษัทในปี 2557 เท่ากับ 21.05 ปี 2558 เท่ากับ 22.17 ชั่วโมง/คน/ปี และในปี 2559 เท่ากับ 20.72 ชั่วโมง/คน/ปี ซึ่งเป็นไปตามนโยบายที่บริษัทฯ กำหนดไว้

### การดูแลความปลอดภัย สุขอนามัย และสิ่งแวดล้อม ในการทำงาน

บริษัทฯ ใส่ใจและมุ่งมั่นที่จะให้พนักงานและชุมชนแวดล้อม มีความปลอดภัยในด้านต่าง ๆ ทั้งสุขอนามัย และมีสภาพแวดล้อมที่ดี คณะกรรมการบริษัทได้มีการส่งเสริมให้พนักงานตระหนักถึงความสำคัญของสิ่งแวดล้อม โดย บริษัทฯ จัดให้มีการเผยแพร่ความรู้สิ่งแวดล้อมแก่พนักงานผ่านระบบอินทราเน็ต และบอร์ดประชาสัมพันธ์ ตลอดจนส่งเสริมให้พนักงานเข้าอบรมเพิ่มพูนความรู้ในเรื่องสิ่งแวดล้อมอย่างต่อเนื่อง

ในปี 2559 พนักงานได้เข้าร่วมอบรมหลักสูตรด้านสิ่งแวดล้อมในหัวข้อที่สำคัญ เช่น การป้องกันและควบคุมการติดเชื้อในโรงพยาบาลและชุมชน เพื่อป้องกันและควบคุมการติดเชื้อแก่ผู้ป่วย บุคลากรผู้รับบริการและสิ่งแวดล้อมให้ปลอดภัย เป็นต้น และกำหนดแนวทางเพื่อให้เกิดความปลอดภัยในการทำงานตามที่กฎหมายกำหนด บริษัทฯ มุ่งมั่นในการเป็นองค์กรที่ให้ความใส่ใจและเป็นมิตรต่อสิ่งแวดล้อม โดยนโยบายในภาพรวมของบริษัทฯ คือ ลดการใช้พลังงาน การบำบัดน้ำเสียให้มีคุณภาพมาตรฐานก่อนปล่อยลงสู่แหล่งน้ำสาธารณะ

### ข้อพิพาทด้านแรงงานที่สำคัญในช่วง 5 ปีที่ผ่านมา

บริษัทฯ ไม่มีข้อพิพาทด้านแรงงานที่สำคัญในช่วง 5 ปีที่ผ่านมา ณ วันที่ 31 ธันวาคม 2559 บริษัทฯ มีพนักงานจำนวน 2,030 คน และที่ผ่านมามีพนักงานบริษัทฯ ไม่มีการประท้วงหรือนัดหยุดงาน แต่ประการใด



## การกำกับดูแลกิจการที่ดี



### นโยบายการกำกับดูแลกิจการที่ดี

บริษัทฯ ได้จัดทำนโยบายกำกับดูแลกิจการที่ดีเป็นลายลักษณ์อักษรอย่างชัดเจน และมีการทบทวนเป็นระยะ โดยในปี 2559 คณะกรรมการบริษัทได้อนุมัติแต่งตั้งคณะกรรมการกำกับดูแลกิจการเพื่อการกำกับดูแลและส่งเสริมให้บริษัทฯ ดำเนินกิจการตามหลักการกำกับดูแลกิจการที่ดี และพัฒนาระบบการกำกับดูแลกิจการของ บริษัทฯ ให้มีธรรมาภิบาลและมีประสิทธิภาพมากยิ่งขึ้น รวมถึงมอบหมายให้คณะกรรมการชุดนี้กำกับดูแลเรื่องนโยบายการต่อต้านการคอร์รัปชัน จรรยาบรรณในการดำเนินธุรกิจ และนโยบายความรับผิดชอบต่อสังคม เพื่อให้สอดคล้องกับกลยุทธ์ของบริษัทฯ และแนวทางการกำกับดูแลกิจการที่ดีสำหรับบริษัทจดทะเบียนของตลาดหลักทรัพย์แห่งประเทศไทย นโยบายกำกับดูแลกิจการของบริษัทฯ มีการปรับปรุงครั้งล่าสุดในปี 2559 บริษัทฯ ได้มีการทบทวนปรับปรุงแก้ไขหลักการกำกับดูแลกิจการและแนวปฏิบัติที่เกี่ยวข้องโดยแบ่งหมวดหมู่เนื้อหาให้ชัดเจน ครอบคลุมหลักการกำกับดูแลกิจการที่สำคัญ และบริษัทฯ ได้ทำการเผยแพร่รายงานนโยบายการกำกับดูแลกิจการ และแนวปฏิบัติผ่านทางเว็บไซต์ของบริษัทฯ ที่ [www.vichaivej.com](http://www.vichaivej.com) ในหัวข้อนักลงทุนสัมพันธ์ เพื่อเปิดโอกาสให้ผู้สนใจสามารถศึกษาและดาวน์โหลดได้

โดยนโยบายการกำกับดูแลกิจการที่ดีของบริษัทฯ ประกอบด้วย 5 หมวดหลัก ดังนี้

1. สิทธิของผู้ถือหุ้น
2. การปฏิบัติต่อผู้ถือหุ้นอย่างเท่าเทียมกัน
3. บทบาทของผู้มีส่วนได้เสีย
4. การเปิดเผยข้อมูลและความโปร่งใส
5. ความรับผิดชอบของคณะกรรมการ

ในปี 2559 บริษัทฯ ได้รับผลการประเมินในโครงการที่เกี่ยวข้องกับการกำกับดูแลกิจการที่ดี ดังนี้

ผลการประเมินรายงานการกำกับดูแลกิจการของบริษัทฯ จัดทะเบียนไทย ประจำปี 2559 ตามโครงการสำรวจการกำกับดูแลกิจการบริษัทจดทะเบียน (Corporate Governance Report of Thai Listed Companies 2016 – CGR) โดยบริษัทฯ ได้รับคะแนนเฉลี่ยภาพรวมในปี 2559 มากกว่า คะแนนเฉลี่ยภาพรวมของบริษัทที่ทำการสำรวจทั้งหมดในปี 2559 จำนวน 601 บริษัท บริษัทฯได้คะแนนในหมวดสิทธิ ของผู้ถือหุ้น และการปฏิบัติต่อผู้ถือหุ้นอย่างเท่าเทียมกัน อยู่ในเกณฑ์ “ดีเลิศ” ส่วนหมวดการคำนึงถึงบทบาท ของผู้มีส่วนได้เสีย และการเปิดเผยข้อมูลและความโปร่งใส ได้รับคะแนนในเกณฑ์ “ดีมาก” ทั้งนี้ หมวดความรับผิดชอบต่อคณะกรรมการ ได้รับคะแนนในเกณฑ์ “ดี”



ผลการประเมินตามโครงการประเมินคุณภาพการประชุมผู้ถือหุ้นสามัญประจำปี 2559 (Annual General Meeting –AGM) ที่สำนักงานคณะกรรมการกำกับหลักทรัพย์และตลาดหลักทรัพย์ ร่วมกับสมาคมส่งเสริมผู้ลงทุนไทย และสมาคมบริษัทจดทะเบียนไทยเป็นผู้จัด โดยบริษัทฯ ยังคงได้รับผลการประเมินคุณภาพการจัดประชุมผู้ถือหุ้นของบริษัทประจำปี 2559 ในระดับ “ดีมาก”

### คณะกรรมการชด้อย

คณะกรรมการบริษัทฯ ได้แต่งตั้งคณะกรรมการชด้อยต่างๆ ได้แก่ คณะกรรมการตรวจสอบ คณะกรรมการบริหาร คณะกรรมการสรรหา และพิจารณาค่าตอบแทน คณะกรรมการบริหารความเสี่ยง คณะทำงานวางแผนการเงินและการลงทุน และคณะกรรมการกำกับดูแลกิจการ เพื่อถ่วงดุลและ กำกับดูแลการดำเนินงานของบริษัทฯ เฉพาะเรื่องและให้เป็นไปตามกฎระเบียบและข้อบังคับของ ก.ล.ต. และ ตลท. ทั้งนี้ เพื่อให้การปฏิบัติหน้าที่ของคณะกรรมการบริษัทฯ มีประสิทธิภาพและเกิดประสิทธิผลสูงสุด

### คณะกรรมการตรวจสอบ

คณะกรรมการบริษัทฯ ได้แต่งตั้งคณะกรรมการตรวจสอบประกอบด้วยกรรมการที่มีคุณสมบัติครบถ้วนตามที่ ก.ล.ต. และ ตลท. กำหนด และเป็นกรรมการอิสระทั้งคณะ โดยอย่างน้อย 1 คน ที่มีความรู้และประสบการณ์เพียงพอในการสอบทานความน่าเชื่อถือของงบการเงิน เพื่อทำหน้าที่สอบทานการดำเนินงานของบริษัทฯ รายการทางการเงิน ระบบการควบคุมภายใน พิจารณารายการระหว่างกัน และรายงานความเหมาะสมของผู้สอบบัญชี รวมทั้ง การพิจารณาคัดเลือกและเสนอแต่งตั้งคณะกรรมการตรวจสอบ ณ วันที่ 31 ธันวาคม 2559 ประกอบด้วย กรรมการอิสระที่ไม่เป็นผู้บริหารของบริษัทฯ จำนวน 4 คน ดังนี้

1. นายวิระ มาวิจักขณ์ ประธานกรรมการตรวจสอบ
2. นายสุรินทร์ เปรมอมรกิจ กรรมการตรวจสอบ
3. นายวิสุทธิ มนต์ริวัต กรรมการตรวจสอบ
4. นพ.พรเทพ ศิริวนารังสรรค์ กรรมการตรวจสอบ

หมายเหตุ : นพ.ปราษฎ์ บุนยวงคีรีโรจน์ กรรมการอิสระและกรรมการตรวจสอบเสียชีวิตเมื่อวันที่ 13 พฤศจิกายน 2558 และพ้นจากตำแหน่งกรรมการบริษัทฯ เมื่อวันที่ 23 พฤศจิกายน 2558 และคณะกรรมการบริษัทฯ ได้แต่งตั้ง นายแพทย์พรเทพ ศิริวนารังสรรค์เป็นกรรมการแทน เมื่อวันที่ 19 กุมภาพันธ์ 2559

โดยมี นายวิสุทธิ มนต์ริวัต นายสุรินทร์ เปรมอมรกิจ และ นพ.พรเทพ ศิริวนารังสรรค์ เป็นผู้ที่มีความรู้และประสบการณ์เพียงพอที่จะทำหน้าที่ในการสอบทานความน่าเชื่อถือของงบการเงิน และนางนารี เพชรดำ เป็นเลขานุการคณะกรรมการตรวจสอบ

### วาระการดำรงตำแหน่งของกรรมการตรวจสอบ

กรรมการตรวจสอบมีวาระการดำรงตำแหน่งคราวละ 3 ปี เว้นแต่เป็นกรณีที่ออกตามวาระ ตามข้อบังคับของ บริษัทฯ ซึ่งอาจจะได้รับเลือกเข้ามาดำรงตำแหน่งใหม่ได้ คณะกรรมการตรวจสอบรับผิดชอบต่อคณะกรรมการบริษัทฯ โดยตรง และมีอำนาจ หน้าที่และความรับผิดชอบตามที่ได้รับมอบหมายจากคณะกรรมการบริษัทฯ

### อำนาจหน้าที่และความรับผิดชอบของคณะกรรมการตรวจสอบ

คณะกรรมการตรวจสอบมีขอบเขต หน้าที่และความรับผิดชอบตามที่ได้รับมอบหมายจากคณะกรรมการบริษัทฯ รวมทั้งรายงานต่อคณะกรรมการบริษัทฯ ดังนี้

1. สอบทานให้บริษัทฯ และบริษัทย่อยมีการรายงานทางการเงินอย่างถูกต้องและเปิดเผยอย่างเพียงพอ โดยประสานงานกับผู้สอบบัญชีภายนอกและผู้บริหารที่รับผิดชอบจัดทำรายงานทางการเงินทั้งรายไตรมาสและประจำปี
2. สอบทานให้บริษัทฯ และบริษัทย่อยมีระบบการควบคุมภายใน (Internal Control) และการตรวจสอบภายใน (Internal Audit) ที่เหมาะสมและมีประสิทธิผล และพิจารณาความเป็นอิสระของหน่วยงานตรวจสอบภายใน ตลอดจนให้ความเห็นชอบในการพิจารณาแต่งตั้งโยกย้าย เลิกจ้างหัวหน้าหน่วยงานตรวจสอบภายใน หรือหน่วยงานอื่นใดที่รับผิดชอบเกี่ยวกับการตรวจสอบภายใน
3. สอบทานการปฏิบัติงานของบริษัทฯ และบริษัทย่อยให้เป็นไปตามกฎหมายว่าด้วยหลักทรัพย์และตลาดหลักทรัพย์ ข้อกำหนดของตลาดหลักทรัพย์ หรือกฎหมายที่เกี่ยวข้องกับธุรกิจของบริษัทฯ และบริษัทย่อย
4. พิจารณา คัดเลือก และเสนอแต่งตั้งบุคคลที่มีความเป็นอิสระ เพื่อทำหน้าที่เป็นผู้สอบบัญชีของบริษัทฯและบริษัทย่อย รวมถึงพิจารณาเสนอค่าตอบแทนของผู้สอบบัญชี เพื่อเสนอต่อคณะกรรมการบริษัทฯ เพื่อขอรับการแต่งตั้งจากที่ประชุมใหญ่ผู้ถือหุ้น รวมทั้งเข้าร่วมประชุมกับผู้สอบบัญชี โดยไม่มีฝ่ายจัดการเข้าร่วมประชุมด้วยอย่างน้อยปีละครั้ง
5. มีอำนาจในการว่าจ้างที่ปรึกษาอิสระหากมีความจำเป็น และเห็นว่าจำเป็นด้วยค่าใช้จ่ายของบริษัทฯ
6. พิจารณารายการที่เกี่ยวข้องกันหรือรายการที่อาจมีความขัดแย้งทางผลประโยชน์ ให้เป็นไปตามกฎหมายและข้อกำหนดของตลาดหลักทรัพย์และคณะกรรมการกำกับตลาดทุน เพื่อให้มั่นใจว่ารายการดังกล่าวมีความสมเหตุสมผลและเป็นประโยชน์สูงสุดต่อบริษัทฯ

7. ระหว่างการปฏิบัติงาน หากคณะกรรมการตรวจสอบพบหรือสงสัยในรายการหรือกิจกรรมใดต่อไปนี้ ซึ่งอาจมีผลกระทบอย่างมีนัยสำคัญต่อสถานะการเงินหรือผลประกอบการของบริษัทฯ หรือ



บริษัทย่อย คณะกรรมการตรวจสอบต้องรายงานต่อคณะกรรมการบริษัท เพื่อให้มีการแก้ไขรายการหรือกิจกรรมดังกล่าวได้ทันทั้งที่

- รายการที่เกิดความขัดแย้งทางผลประโยชน์
- การทุจริต หรือรายการที่ไม่ปกติ หรือการบกพร่องอย่างมีนัยสำคัญของระบบการควบคุมภายในของบริษัทหรือบริษัทย่อย
- การฝ่าฝืนหรือละเมิดกฎหมายว่าด้วยหลักทรัพย์และตลาดหลักทรัพย์ ประกาศและข้อกำหนดของตลาดหลักทรัพย์แห่งประเทศไทย สำนักงานคณะกรรมการกำกับหลักทรัพย์และตลาดหลักทรัพย์ และคณะกรรมการกำกับตลาดทุน รวมทั้งกฎหมายที่เกี่ยวข้องกับธุรกิจของบริษัทและบริษัทย่อย

หากคณะกรรมการบริษัทหรือผู้บริหารไม่สามารถแก้ไขรายการหรือกิจกรรมดังกล่าวได้อย่างทันทั้งที่ สมาชิกของคณะกรรมการตรวจสอบอาจรายงานรายการหรือกิจกรรมดังกล่าวต่อสำนักงานคณะกรรมการกำกับหลักทรัพย์และตลาดหลักทรัพย์ หรือตลาดหลักทรัพย์แห่งประเทศไทย

8. หากผู้สอบบัญชีของบริษัทฯ พบเหตุการณ์ที่น่าสงสัยเกี่ยวกับกรรมการ ผู้บริหาร หรือบุคคลใดๆซึ่งมีความรับผิดชอบต่อการปฏิบัติงานของบริษัทและบริษัทย่อย ละเมิดกฎหมาย และผู้สอบบัญชีได้รายงานเหตุการณ์ดังกล่าวต่อคณะกรรมการตรวจสอบ คณะกรรมการตรวจสอบต้องดำเนินการโดยไม่ชักช้าในการตรวจสอบเพิ่มเติมและรายงานผลการตรวจสอบเบื้องต้นต่อสำนักงานคณะกรรมการกำกับหลักทรัพย์และตลาดหลักทรัพย์ และผู้สอบบัญชีภายใน 30 วันนับจากวันที่ได้รับรายงานจากผู้สอบบัญชี

9. จัดทำรายงานของคณะกรรมการตรวจสอบ โดยเปิดเผยไว้ในรายงานประจำปีของบริษัทฯ ซึ่งรายงานดังกล่าวต้องลงนามโดยประธานคณะกรรมการตรวจสอบ และต้องประกอบด้วยข้อมูลอย่างน้อยดังต่อไปนี้

- ความเห็นเกี่ยวกับความถูกต้อง ครบถ้วน เป็นที่เชื่อถือได้ของรายงานทางการเงินของบริษัทฯ และบริษัทย่อย
- ความเห็นเกี่ยวกับความเพียงพอของระบบควบคุมภายในของบริษัทฯ และบริษัทย่อย
- ความเห็นเกี่ยวกับการปฏิบัติตามกฎหมายว่าด้วยหลักทรัพย์และตลาดหลักทรัพย์ ข้อกำหนดของตลาดหลักทรัพย์ หรือกฎหมายที่เกี่ยวข้องกับธุรกิจของบริษัทฯ และบริษัทย่อย
- ความเห็นเกี่ยวกับความเหมาะสมของผู้สอบบัญชี
- ความเห็นเกี่ยวกับรายการที่อาจมีความขัดแย้งทางผลประโยชน์
- จำนวนการประชุมของคณะกรรมการตรวจสอบ และการเข้าร่วมประชุมของกรรมการตรวจสอบแต่ละท่าน
- ความเห็นหรือข้อสังเกตโดยรวมที่คณะกรรมการตรวจสอบได้รับจากการปฏิบัติหน้าที่ตามกฎหมายบัตร (Charter)

- รายการอื่นใดที่เห็นว่าผู้ถือหุ้นและผู้ลงทุนทั่วไปควรทราบภายใต้ขอบเขตหน้าที่และความรับผิดชอบที่ได้รับมอบหมายจากคณะกรรมการบริษัทฯ

10. ปฏิบัติการอื่นใดตามที่คณะกรรมการของบริษัทฯ มอบหมายตามที่เห็นสมควรในการปฏิบัติงานตามขอบเขต หน้าที่และความรับผิดชอบ ให้คณะกรรมการตรวจสอบมีอำนาจให้ฝ่ายจัดการ ผู้บริหาร หรือพนักงานของบริษัทฯ หรือบริษัทย่อยที่เกี่ยวข้องมารายงาน ให้ความเห็น ร่วมประชุม หรือส่งเอกสารที่เห็นว่าเกี่ยวข้องและจำเป็น

#### คณะกรรมการบริหาร

ณ วันที่ 31 ธันวาคม 2559 คณะกรรมการบริหารประกอบด้วย กรรมการจำนวน 12 ท่าน ดังนี้

1. ผศ.พญ.สายสุณี วนดุรงค์วรรณ	ประธานกรรมการบริหาร/ประธานเจ้าหน้าที่บริหาร
2. นพ.พงษ์ศักดิ์ วัฒนา	กรรมการบริหาร/ รองประธานเจ้าหน้าที่บริหาร
3. นพ.มงคล วนิชภัคดีเดชา	กรรมการบริหาร/รองประธานเจ้าหน้าที่บริหาร
4. นางสาววิลาวรรณ วนดุรงค์วรรณ	กรรมการบริหาร/รองประธานเจ้าหน้าที่บริหาร
5. ดร.ศักดา ตั้งจิตวัฒนากร	กรรมการบริหาร /รักษาการรองประธานเจ้าหน้าที่บริหาร
6. นายพฤทธิ โจรณ์หมามงคล	กรรมการบริหาร
7. พญ.สุนีย์ อีกรารุณวงศ์	กรรมการบริหาร
8. นพ.วัชระ เชื้อปากน้ำ	กรรมการบริหาร
9. นางสุนีย์ จ้อยจำรัส	กรรมการบริหาร
10. นางสาวขวัญยืน สุขสมโภชน์	กรรมการบริหาร
11. นพ.เกียรติศักดิ์ จิโรตติกุล	กรรมการบริหาร
12. ดร.รัชฎา พองธนกิจ	กรรมการบริหารและเลขานุการ

#### วาระการดำรงตำแหน่งของกรรมการบริหาร

กรรมการบริหารมีวาระการดำรงตำแหน่งคราวละ 3 ปี กรรมการบริหารซึ่งพ้นจากตำแหน่งตามวาระอาจได้รับเลือกเข้ามาดำรงตำแหน่งใหม่ได้อีก คณะกรรมการบริหารรับผิดชอบต่อคณะกรรมการบริษัทฯ โดยตรง และมีอำนาจ หน้าที่และความรับผิดชอบตามที่ได้รับมอบหมายจากคณะกรรมการบริษัทฯ





### อำนาจหน้าที่และความรับผิดชอบของคณะกรรมการบริหาร

1. วางแผนและกำหนดนโยบาย ทิศทาง กลยุทธ์ แผนงาน และโครงสร้างองค์กรและโครงสร้างการบริหารงานหลักในการดำเนินธุรกิจของบริษัทฯและบริษัทย่อย ให้สอดคล้องกับสภาพทางเศรษฐกิจและสภาวะการแข่งขันในตลาด เพื่อเสนอให้คณะกรรมการบริษัทฯ พิจารณา

2. วางแผนและกำหนดแผนธุรกิจ งบประมาณประจำปี และอำนาจการบริหารในสายงานต่างๆของบริษัทฯและบริษัทย่อย เพื่อเสนอให้คณะกรรมการบริษัทฯ พิจารณานุมัติ รวมทั้งพิจารณานุมัติการจัดสรรงบประมาณประจำปี การแก้ไข เปลี่ยนแปลง เพิ่มเติม งบประมาณรายจ่ายประจำปี ในกรณีที่มีความจำเป็นเร่งด่วน และให้นำเสนอต่อที่ประชุมคณะกรรมการบริษัทฯ เพื่อทราบต่อไป

3. ตรวจสอบและติดตามการดำเนินการตามนโยบายและแนวทางการบริหารงานด้านต่างๆของบริษัทฯและบริษัทย่อยที่กำหนดไว้ ให้เป็นไปอย่างมีประสิทธิภาพและเื้อต่อสภาพการดำเนินธุรกิจ

4. ตรวจสอบติดตามผลการดำเนินงานของบริษัทฯและบริษัทย่อยที่กำหนดไว้ให้เป็นไปตามแผน

5. พิจารณาโครงการลงทุนขนาดใหญ่ของบริษัทฯหรือบริษัทย่อย เพื่อเสนอให้คณะกรรมการบริษัทฯ

6. กำหนดนโยบายด้านการบริหารบุคคล

7. ปฏิบัติหน้าที่อื่นๆตามที่ได้รับมอบหมายจากคณะกรรมการบริษัทฯ



### คณะกรรมการสรรหาและพิจารณาค่าตอบแทน

คณะกรรมการบริษัทฯ ได้แต่งตั้งคณะกรรมการสรรหาและพิจารณาค่าตอบแทน ซึ่งต้องประกอบด้วยกรรมการอิสระไม่น้อยกว่าร้อยละ 50 คณะกรรมการสรรหาและพิจารณาค่าตอบแทน ณ วันที่ 31 ธันวาคม 2559 ประกอบด้วยกรรมการ จำนวน 6 คน เป็นกรรมการอิสระ 3 คน ดังนี้

- |                               |  |
|-------------------------------|--|
| 1. นายวิระ มาวิจักขณ์         | ประธานคณะกรรมการสรรหาและพิจารณาค่าตอบแทน (อิสระ) |
| 2. ผศ.พญ.สายสุณี วนดุรงค์วรรณ | กรรมการสรรหาและพิจารณาค่าตอบแทน                  |
| 3. นายสุรินทร์ เปรมอมรกิจ     | กรรมการสรรหาและพิจารณาค่าตอบแทน (อิสระ)          |
| 4. นายวิสุทธิ์ มนต์วิวัฒน์    | กรรมการสรรหาและพิจารณาค่าตอบแทน (อิสระ)          |
| 5. นางสาววิลาวัณ วนดุรงค์วรรณ | กรรมการสรรหาและพิจารณาค่าตอบแทน                  |
| 6. นพ.มงคล วณิชภัททีเดชา      | กรรมการสรรหาและพิจารณาค่าตอบแทน                  |

โดยมี น.ส. สิริรัตน์ ชุมแวงวาปี เป็นเลขานุการคณะกรรมการสรรหาและพิจารณาค่าตอบแทน

### วาระการดำรงตำแหน่งของคณะกรรมการสรรหาและพิจารณาค่าตอบแทน

กรรมการสรรหาและพิจารณาค่าตอบแทนมีวาระการดำรงตำแหน่งคราวละ 3 ปี กรรมการสรรหาและพิจารณาค่าตอบแทนซึ่งพ้นจากตำแหน่งตามวาระอาจได้รับเลือกเข้ามาดำรงตำแหน่งใหม่ได้อีก คณะกรรมการสรรหาและพิจารณาค่าตอบแทนรับผิดชอบต่อคณะกรรมการบริษัทฯ โดยตรง และมีอำนาจ หน้าที่และความรับผิดชอบตามที่ได้รับมอบหมายจากคณะกรรมการบริษัทฯ

### อำนาจหน้าที่และความรับผิดชอบของคณะกรรมการสรรหาและพิจารณาค่าตอบแทน

1. กำหนดนโยบาย หลักเกณฑ์ วิธีการ และกระบวนการที่ชัดเจน โปร่งใส เหมาะสม และเป็นประโยชน์ต่อบริษัทฯ และบริษัทย่อย ในการสรรหา ถอดถอน หรือเลิกจ้าง กรรมการบริษัทฯ ประธานเจ้าหน้าที่บริหาร และที่ปรึกษา ของบริษัทฯ และบริษัทย่อย โดยพิจารณาความเหมาะสมของ จำนวน โครงสร้าง และองค์ประกอบ ของคณะกรรมการ นำเสนอต่อคณะกรรมการของบริษัทฯ และ/หรือเสนอต่อที่ประชุมผู้ถือหุ้นเพื่อพิจารณานุมัติแล้วแต่กรณี



2. พิจารณา สรรหา คัดเลือก และเสนอรายชื่อบุคคลที่มีคุณสมบัติเหมาะสมให้ดำรงตำแหน่ง กรรมการบริษัทฯ กรรมการชด้อยของ บริษัทฯ ประธานเจ้าหน้าที่บริหาร และที่ปรึกษาบริษัทฯ ในกรณีที่มีการเพิ่ม หรือตำแหน่งดังกล่าวว่างลง หรือสิ้นสุดวาระการดำรงตำแหน่ง เพื่อเสนอต่อคณะกรรมการบริษัทฯ และ/หรือเสนอต่อที่ประชุมผู้ถือหุ้นเพื่อพิจารณาอนุมัติแล้วแต่กรณี

3. กำหนดนโยบาย หลักเกณฑ์ และวิธีการจ่ายค่าตอบแทนสำหรับ กรรมการบริษัทฯ และบริษัทย่อย ประธานเจ้าหน้าที่บริหารและนำเสนอต่อคณะกรรมการบริษัทฯ และ/หรือเสนอต่อที่ประชุมผู้ถือหุ้นเพื่อพิจารณาอนุมัติแล้วแต่กรณี

4. พิจารณาเสนอค่าตอบแทนที่จำเป็นและเหมาะสมทั้งที่เป็นตัวเงิน และมีใช้ตัวเงิน รวมถึง เบี้ยประชุม เงินเดือน โบนัส หุ้น และผลประโยชน์ที่เกี่ยวข้องอื่นๆ ให้แก่คณะกรรมการบริษัทฯ ประธานเจ้าหน้าที่บริหาร และคณะกรรมการชด้อยของ บริษัทฯ โดยพิจารณาภาระหน้าที่ ความรับผิดชอบ ผลงาน และเปรียบเทียบในธุรกิจที่ใกล้เคียงกัน เพื่อนำเสนอต่อคณะกรรมการบริษัทฯ เพื่อพิจารณาตามความเหมาะสมและอนุมัติ แล้วแต่กรณี

5. จัดให้มีแผนสืบทอดตำแหน่งบริหารที่สำคัญ และให้มีการ ทบทวนอย่างสม่ำเสมอโดยประเมินความสำคัญของตำแหน่ง การสรรหา และพัฒนา เพื่อให้มีผู้สืบทอดตำแหน่งที่มีความรู้ ความสามารถ ประสิทธิภาพ และคุณสมบัติอื่นที่ตรงตามความต้องการและเป็น ประโยชน์ต่อบริษัทฯ และบริษัทย่อย

6. ปฏิบัติการอื่นใดตามที่คณะกรรมการบริษัทฯ มอบหมายตาม ที่เห็นสมควร



## คณะกรรมการบริหารความเสี่ยง

ณ วันที่ 31 ธันวาคม 2559 คณะกรรมการบริหารความเสี่ยง ประกอบด้วยกรรมการจำนวน 10 คน ดังนี้

- |                                   |  |
|-----------------------------------|--|
| 1. นางสาววิลาวรรณ วนดุรงค์วรรณ    | ประธานคณะกรรมการบริหารความเสี่ยง           |
| 2. นายวิโรจน์ มาวิจักขณ์          | ที่ปรึกษาคณะกรรมการบริหารความเสี่ยง        |
| 3. ดร.ศักดา ตั้งจิตวัฒนากร        | กรรมการบริหารความเสี่ยง                    |
| 4. นางสาวชนิษฐา โปราณานนท์        | กรรมการบริหารความเสี่ยง                    |
| 5. นางสาวหทัยวัลย์ สุวรรณทวีรักษ์ | กรรมการบริหารความเสี่ยง                    |
| 6. นางสาวปวิรัตน์ โอภาเจริญสุข    | กรรมการบริหารความเสี่ยง                    |
| 7. นางภควดี มหาวงศ์ตระกูล         | กรรมการบริหารความเสี่ยง                    |
| 8. นางสาวกิจพร ป้อมสนาม           | กรรมการบริหารความเสี่ยง                    |
| 9. นางสาวประภาพรรณ เตชชนัง        | กรรมการบริหารความเสี่ยงและเลขานุการ        |
| 10. นางสาวธนวรรณ ศรีรัตนพิทักษ์   | กรรมการบริหารความเสี่ยงและผู้ช่วยเลขานุการ |

## วาระการดำรงตำแหน่งของคณะกรรมการบริหารความเสี่ยง

กรรมการบริหารความเสี่ยงมีวาระการดำรงตำแหน่งคราวละ 3 ปี กรรมการบริหารความเสี่ยงซึ่งพ้นจากตำแหน่งตามวาระอาจได้รับเลือกเข้ามาดำรงตำแหน่งใหม่ได้อีก คณะกรรมการบริหารความเสี่ยงรับผิดชอบต่อคณะกรรมการบริษัทฯ โดยตรง และมีอำนาจ หน้าที่และความรับผิดชอบตามที่ได้รับมอบหมายจากคณะกรรมการบริษัท

## อำนาจหน้าที่และความรับผิดชอบของคณะกรรมการบริหารความเสี่ยง

1. กำหนดนโยบาย และแนวทางการบริหารความเสี่ยงโดยรวมของบริษัทฯ และบริษัทย่อย ซึ่งครอบคลุมถึงความเสี่ยงด้านการเงิน ความเสี่ยงด้านธุรกิจและการตลาด ความเสี่ยงด้านการลงทุน รวมถึงความเสี่ยงอื่นๆ ที่จะมีผลกระทบต่อการทำงานและชื่อเสียงของบริษัทฯ และบริษัทย่อย เป็นต้น เพื่อนำเสนอต่อคณะกรรมการบริษัท เพื่อพิจารณาให้ความเห็นชอบ

2. กำหนดเกณฑ์การวัดความเสี่ยงและเพดานความเสี่ยงที่บริษัทฯ และบริษัทย่อยยอมรับได้

3. พิจารณาความเสี่ยงที่สำคัญของบริษัทฯ และบริษัทย่อย และเสนอแนะวิธีป้องกัน หรือลดระดับความเสี่ยงให้อยู่ในระดับที่ยอมรับได้

4. ดูแล ติดตาม ประเมินผล รวมทั้งปรับปรุงแผนการดำเนินงานเพื่อลดความเสี่ยงอย่างต่อเนื่อง และเหมาะสมกับภาวะการดำเนินงานของบริษัทฯ และบริษัทย่อย

5. ทบทวนความเพียงพอของนโยบายและระบบบริหารความเสี่ยง โดยรวมถึงความมีประสิทธิภาพของระบบและการปฏิบัติตามนโยบายที่กำหนด



6. รายงานการดำเนินงานเพื่อลดความเสี่ยงต่อคณะกรรมการบริษัทฯ เป็นประจำ และในกรณีที่มีเรื่องสำคัญซึ่งกระทบต่อบริษัทฯ และบริษัทฯ ย่อยอย่างมีนัยสำคัญ ซึ่งต้องรายงานต่อคณะกรรมการบริษัทฯ เพื่อพิจารณาโดยเร็ว

7. ปฏิบัติการอื่นใดตามที่คณะกรรมการบริษัทฯ มอบหมายตามที่เห็นสมควร

#### คณะกรรมการวางแผนการเงินและการลงทุน

ณ วันที่ 31 ธันวาคม 2559 คณะทำงานวางแผนการเงินและการลงทุนประกอบด้วยกรรมการ 6 คน ดังนี้

- |                   |                |                     |
|-------------------|----------------|---------------------|
| 1. นางสาววิลาวรรณ | วนดุรงค์วรรณ   | ประธานคณะกรรมการ    |
| 2. นางสาวนพพร     | ดิรวัฒนกุล     | กรรมการ             |
| 3. นายทินวรรณ     | มหาราดล        | กรรมการ             |
| 4. นายแพทย์มงคล   | วณิชภักดีเดชา  | กรรมการ             |
| 5. นายพฤทธิ       | โรจน์มัทมงคล   | กรรมการ             |
| 6. ดร.ศักดา       | ตั้งจิตวัฒนากร | กรรมการและเลขานุการ |

#### ความรับผิดชอบของคณะกรรมการวางแผนการเงินและการลงทุน

- กำหนดนโยบาย เป้าหมายและกลยุทธ์ทางการเงินและการลงทุน
- วางแผนทิศทางการลงทุน
- จัดหาเงินทุนสำหรับการลงทุนที่เหมาะสม
- วิเคราะห์และจัดการความเสี่ยงด้านการเงินและการลงทุน
- กำกับ ดูแล ควบคุม และบริหารกระแสเงินสดให้เป็นไปตามเป้าหมายของบริษัท
- ปฏิบัติงานอื่น ๆ ตามที่คณะกรรมการบริษัทและประธานบริษัทมอบหมาย

#### คณะกรรมการกำกับดูแลกิจการ

ณ วันที่ 31 ธันวาคม 2559 คณะกรรมการกำกับดูแลกิจการประกอบด้วยกรรมการ 5 คน ดังนี้

- |                 |               |                   |
|-----------------|---------------|-------------------|
| 1. นายวิสุทธิ์  | มนตรีวัต      | ประธานกรรมการ     |
| 2. ดร.รัชฎา     | พองธนกิจ      | กรรมการ           |
| 3. นางสาวสายพิณ | ไพโรสิงห์     | กรรมการ           |
| 4. นางภควดี     | มหาวงศ์ตระกูล | กรรมการ           |
| 5. นายชินพัฒน์  | อุไพลิจิตร    | กรรมการ/เลขานุการ |

#### อำนาจหน้าที่ และความรับผิดชอบของคณะกรรมการกำกับดูแลกิจการ

1. กำหนดนโยบายการกำกับดูแลกิจการ นโยบายการต่อต้านการคอร์รัปชัน และจรรยาบรรณในการดำเนินธุรกิจรวมถึงนโยบายความรับผิดชอบต่อสังคมภายใต้กรอบของกฎหมาย หลักเกณฑ์ ระเบียบ และข้อบังคับที่เป็นปัจจุบันขององค์กรที่ทำหน้าที่กำกับดูแล เช่น ตลาดหลักทรัพย์แห่งประเทศไทย สำนักงานคณะกรรมการกำกับหลักทรัพย์และตลาดหลักทรัพย์ และหน่วยงานที่เกี่ยวข้อง ตลอดจนงานแนวทางในการกำกับดูแลกิจการที่ดีตามมาตรฐานสากล และนำเสนอคณะกรรมการบริษัทพิจารณาอนุมัติและประกาศใช้เป็นแนวทางในการปฏิบัติที่ดี ของกรรมการ ฝ่ายบริหาร และพนักงานในทุกระดับ

2. กำกับ ดูแล เสนอแนะแนวนโยบาย และแนวทางการส่งเสริมให้กรรมการผู้บริหาร และพนักงานของบริษัทปฏิบัติหน้าที่ และมีความรับผิดชอบต่อสังคม ให้สอดคล้องและเป็นไปตามกรอบหลักเกณฑ์ของนโยบายการกำกับดูแลกิจการ และนโยบายการต่อต้านการคอร์รัปชัน รวมทั้งให้เกิดการปฏิบัติที่ดีตามจรรยาบรรณในการดำเนินธุรกิจ และนโยบายความรับผิดชอบต่อสังคม

3. พิจารณา ทบทวน และปรับปรุงนโยบายการกำกับดูแลกิจการ นโยบายการต่อต้านการคอร์รัปชัน จรรยาบรรณในการดำเนินธุรกิจ และนโยบายความรับผิดชอบต่อสังคม อย่างสม่ำเสมออย่างน้อยปีละหนึ่ง (1) ครั้ง เพื่อให้ทันสมัยและสอดคล้องกับแนวทางปฏิบัติตามมาตรฐานสากล ตลอดจนกฎหมาย หลักเกณฑ์ ระเบียบ ข้อบังคับต่างๆ และข้อเสนอแนะขององค์กรภายใน ที่ทำหน้าที่ในการกำกับดูแลกิจการ

4. กำหนดให้มีแนวปฏิบัติเกี่ยวกับการกำกับดูแลและควบคุมดูแล เพื่อป้องกันและติดตามความเสี่ยง จากการทุจริตคอร์รัปชัน และการประเมินความเสี่ยงจากการทุจริตคอร์รัปชัน รวมถึงการติดตามประเมินผลการปฏิบัติตามนโยบายการต่อต้านการทุจริตคอร์รัปชัน นำเสนอคณะกรรมการบริษัท

5. ปฏิบัติการอื่นใดตามที่คณะกรรมการบริษัทฯ มอบหมายตามที่เห็นสมควร





### การดูแลเรื่องการใช้ข้อมูลภายใน

เนื่องจากการป้องกันข้อมูลภายในมีความสำคัญอย่างยิ่งต่อความสำเร็จของบริษัทฯ เพื่อให้การให้ข้อมูลข่าวสารต่อบุคคลภายนอกเป็นไปในแนวทางที่จะไม่เกิดผลเสียหายต่อธุรกิจและชื่อเสียงของบริษัทฯ จึงเห็นความสำคัญในการดูแลการใช้ข้อมูลภายในมาโดยตลอด โดยได้มีการกำหนดให้มีจรรยาบรรณในการดำเนินธุรกิจ เรื่อง การรักษาความลับ การเก็บข้อมูล การใช้ข้อมูลภายใน เพื่อเป็นแนวทางในการดำเนินธุรกิจ สำหรับคณะกรรมการ ผู้บริหาร และพนักงานยึดถือปฏิบัติ ดังนี้

#### แนวทางปฏิบัติ

1. ผู้บริหาร หรือบุคลากรของบริษัทฯ ที่มีหน้าที่นำข้อมูลซึ่งเป็นความลับของบริษัทฯ ไปใช้ดำเนินงานต่าง ๆ ต้องระมัดระวัง และเก็บรักษาเป็นอย่างดี

2. บุคลากรของบริษัทฯ ต้องรักษาและปกปิดข้อมูลของบริษัทฯ หรือข้อมูลของลูกค้าซึ่งมีความลับ แก่ผู้ที่ไม่มีความเกี่ยวข้อง เว้นแต่เป็นข้อบังคับทางกฎหมาย เพื่อวัตถุประสงค์ทางคดีความ หรือได้รับความเห็นชอบจากผู้มีอำนาจ และลงนามอนุมัติเป็นลายลักษณ์อักษร

3. ห้ามบุคลากรของบริษัทฯ นำข้อมูลของบริษัทฯ ไปใช้แสวงหาผลประโยชน์โดยทางมิชอบ เพื่อประโยชน์ของตนเอง ทำให้ส่งผลเสียต่อบริษัทฯ

4. บุคลากรของบริษัทฯ ควรเก็บรักษาข้อมูลทั้งที่เป็นเอกสารและข้อมูลอิเล็กทรอนิกส์ ไว้ตามที่บริษัทฯ กำหนด หรือตามที่กฎหมายกำหนด เนื่องจากเอกสารบางประเภทต้องมีการเก็บรักษาตามที่กฎหมายกำหนด

สำหรับกรรมการและผู้บริหารนั้น จะมีการทำรายงานการถือครองหลักทรัพย์ทุกครั้งที่มีการซื้อ ขาย หรือโอนหลักทรัพย์ ต่อ ก.ล.ต. ตามประกาศสำนักงานคณะกรรมการกำกับหลักทรัพย์และตลาดหลักทรัพย์ และกำหนดให้กรรมการและผู้บริหารระดับสูงแจ้งต่อคณะกรรมการเกี่ยวกับการซื้อขายหุ้น และแจ้งให้ที่ประชุมคณะกรรมการทราบทุกครั้ง และต้องรายงานให้ที่ประชุมคณะกรรมการทราบถึงข้อมูลและสถานการณ์การถือครองหุ้นของตนรวมถึงคู่สมรส และบุตรที่ยังไม่บรรลุนิติภาวะทุกครั้งเมื่อมีการเปลี่ยนแปลงทุกครั้งที่มีการประชุม โดยมีกรเปิดเผยข้อมูลการเปลี่ยนแปลงการถือหลักทรัพย์ของกรรมการและผู้บริหารระดับสูง ในแบบแสดงรายการข้อมูลประจำปี (แบบ 56-1) และรายงานประจำปีในหัวข้อ รายงานการถือหลักทรัพย์ของกรรมการบริษัทฯ และผู้บริหาร

### ค่าตอบแทนของผู้สอบบัญชี

มติที่ประชุมสามัญผู้ถือหุ้นประจำปี 2559 มีมติให้แต่งตั้ง นายเต็มพงษ์ โอปนพันธ์ ผู้สอบบัญชีรับอนุญาตเลขที่ 4501, นายกฤษดา เลิศนา ผู้สอบบัญชีรับอนุญาตเลขที่ 4958 และนางสาวมณี รัตนบรรณกิจ ผู้สอบบัญชีรับอนุญาตเลขที่ 5313 จากบริษัท สำนักงานอวิวาย จำกัด เป็นผู้สอบบัญชีของบริษัท ประจำปี 2559 เนื่องจากเป็นบริษัทที่มีความเป็นอิสระ มีความน่าเชื่อถือ มีผลงานดี มีบุคลากรที่มีความรู้ความสามารถ มีคุณสมบัติที่ได้รับการยอมรับเป็นผู้สอบบัญชี และเป็นผู้สอบบัญชีที่ได้รับความเห็นชอบจากสำนักงาน ก.ล.ต.โดยอนุมัติค่าตอบแทนผู้สอบบัญชีของบริษัทฯ และบริษัทย่อย ประจำปี 2559 เป็นจำนวนเงิน 2,955,000 บาท

#### 1. ค่าตอบแทนจากการสอบบัญชี (Audit fee)

- บริษัทฯ และบริษัทย่อยจ่ายค่าตอบแทนการสอบบัญชี ให้แก่ผู้สอบบัญชีของบริษัทฯ ในรอบปีบัญชีที่ผ่านมาจำนวนเงินรวม 2,955,000 บาท
- ไม่มีการจ่ายค่าตอบแทนสำนักงานสอบบัญชีที่ผู้สอบบัญชีสังกัด บุคคลหรือกิจการที่เกี่ยวข้องกับผู้สอบบัญชีและสำนักงานสอบบัญชีที่ผู้สอบบัญชีสังกัด ในรอบปีบัญชีที่ผ่านมา

#### 2. ค่าบริการอื่น (Non - audit fee)

บริษัทฯ และบริษัทย่อยจ่ายค่าตอบแทนของงานบริการอื่น ซึ่งได้แก่ ค่าเดินทาง และค่าแบบพิมพ์ ให้แก่

- ผู้สอบบัญชีของบริษัทฯ ในรอบปีบัญชีที่ผ่านมาจำนวนเงินรวม 326,351 บาท โดยไม่มีค่าใช้จ่ายที่ต้องจ่ายในอนาคตอันเกิดจากการตกลงที่ให้บริการไม่แล้วเสร็จในรอบปีบัญชีที่ผ่านมา
- ไม่มีการจ่ายค่าตอบแทนสำนักงานสอบบัญชีที่ผู้สอบบัญชีสังกัด บุคคลหรือกิจการที่เกี่ยวข้องกับผู้สอบบัญชีและสำนักงานสอบบัญชีดังกล่าว ในรอบปีบัญชีที่ผ่านมา และไม่มีค่าใช้จ่ายที่ต้องจ่ายในอนาคตอันเกิดจากการตกลงที่ให้บริการไม่แล้วเสร็จในรอบปีบัญชีที่ผ่านมา



	1-Jun	1-Jul	1-Aug	1-Sep	1-Oct	1-Nov
	1,307.85	1,240.64	1,235.42	939.09	1,300.67	84
	0.00	698.18	0.00	0.00	40.07	
	15.80	78.42	38.16	15.62	256.67	2
	12.03	1,485.22	6,062.23	447.24	16,048.05	34
	15	677.87	503.91	1,094.97	5,620.31	2.56
	0.00	310.01	3,142.38	9,779.24	14.65	
	0.00	670.64	1,259.50	4,294.85	7.47	
	893.58	39,386.87	17,848.02	34,414.47		
	0.00	0.00	0.00	0.00		
		19,577.90	11,799.74	14,874.16	33.0	
		1,335.55	21.76	865.15	3	
		0.00	0.00	12,032.74	24.7	
		0.00	0.00	4,387.73	18.4	
			701.60	4,796.53		
			2,144.68	2,120.27	1.	
			10,857.02			
			0.00			
			0.00			
			2.93	0.	4	
			0.00	0.		
			0.00	48,000.19		
			131.43	160.07		
			101,087.81	143,638.64		
			0.05	8,466.82	16,979.67	
			0.00	0.00	0.00	
	9,978.90		475.90	17,167.92	50,988.55	



### การปฏิบัติตามหลักการกำกับดูแลกิจการของบริษัทฯ

บริษัทฯ ตระหนักถึงความสำคัญของการปฏิบัติตามหลักการกำกับดูแลกิจการ จึงได้มีการกำหนดนโยบาย และหลักการกำกับดูแลกิจการที่ผ่านมาบริษัทฯ ได้ดำเนินการตามหลักการกำกับดูแลกิจการอย่างเคร่งครัดสรุปได้ 5 หมวด ดังนี้

#### หมวดที่ 1 สิทธิของผู้ถือหุ้น

การคุ้มครองสิทธิของผู้ถือหุ้นและการอำนวยความสะดวกแก่ผู้ถือหุ้นในการใช้สิทธิในเรื่องต่างๆ ดังต่อไปนี้

##### 1.1 การคุ้มครองสิทธิของผู้ถือหุ้น

คณะกรรมการให้ความสำคัญต่อการคุ้มครองสิทธิของผู้ถือหุ้น และส่งเสริมให้ผู้ถือหุ้นใช้สิทธิของตน โดยครอบคลุมสิทธิขั้นพื้นฐานของผู้ถือหุ้นตามกฎหมาย อันได้แก่ สิทธิในการซื้อขายหรือโอนหลักทรัพย์ที่ตนถืออยู่ สิทธิในการรับส่วนแบ่งเงินปันผล สิทธิในการได้รับข่าวสารข้อมูลของกิจการอย่างเพียงพอ สิทธิในการเข้าร่วมประชุมผู้ถือหุ้น สิทธิในการเสนอวาระการประชุมผู้ถือหุ้นล่วงหน้า สิทธิในการออกเสียงลงคะแนนในที่ประชุมผู้ถือหุ้น เพื่อเลือกตั้งหรือถอดถอนกรรมการบริษัทฯ การกำหนดค่าตอบแทนกรรมการบริษัทฯ การแต่งตั้งผู้สอบบัญชี กำหนดจำนวนเงินค่าสอบบัญชี และเรื่องที่มีผลกระทบต่อเปลี่ยนแปลงนโยบายพื้นฐาน ของบริษัทฯ อันได้แก่ การแก้ไขข้อบังคับบริษัทฯ และหนังสือบริคณห์สนธิ การลดทุนหรือเพิ่มทุน และการอนุมัติรายการพิเศษ เป็นต้น

คณะกรรมการกำหนดให้มีแนวปฏิบัติที่ดีในการดูแลผู้ถือหุ้นมากกว่าสิทธิขั้นพื้นฐานตามกฎหมาย โดยการให้สิทธิในการได้รับทราบข้อมูลข่าวสารที่มีนัยสำคัญของบริษัทฯ อย่างสม่ำเสมอ ทันกาล และเพียงพอ เช่น ผลประกอบการคำวิเคราะห์ผลการดำเนินงาน ผลการจัดอันดับความน่าเชื่อถือ จดหมายข่าวถึงผู้ถือหุ้น เป็นต้น ผ่านเว็บไซต์ของบริษัทฯ และเว็บไซต์ของตลาดหลักทรัพย์ฯ ซึ่งเป็นช่องทางที่สามารถเข้าถึงได้โดยง่ายและสะดวก

##### 1.2 การประชุมผู้ถือหุ้น

บริษัทฯ ได้กำหนดให้มีการจัดประชุมสามัญผู้ถือหุ้นปีละ 1 ครั้ง ภายในเวลาไม่เกิน 4 เดือนนับแต่วันสิ้นสุดรอบปีบัญชีของบริษัทฯ และหากมีความจำเป็นเร่งด่วนต้องเสนอวาระเป็นกรณีพิเศษซึ่งเป็นเรื่องที่เกี่ยวข้องกับเงื่อนไข กฎเกณฑ์ หรือกฎหมายที่ใช้บังคับจะต้องได้รับอนุมัติจากผู้ถือหุ้น บริษัทฯ จะเรียกประชุมวิสามัญผู้ถือหุ้นเป็นกรณีไป คณะกรรมการมีนโยบายสนับสนุนและส่งเสริมให้ผู้ถือหุ้นทุกกลุ่ม รวมถึงผู้ถือหุ้นประเภทสถาบัน เข้าร่วมประชุมผู้ถือหุ้น โดยกำหนดให้ภายในหนังสือเชิญประชุมผู้ถือหุ้นมีการชี้แจงรายละเอียดขั้นตอนการลงทะเบียน และเอกสารที่ใช้ในการลงทะเบียนสำหรับผู้ถือหุ้นในแต่ละประเภท รวมถึงกำหนดให้ใช้หนังสือมอบฉันทะได้ ทั้ง 3 แบบ คือ แบบ ก, แบบ ข และแบบ ค พร้อมจัดให้มีช่องทางการดาวน์โหลดเอกสารประกอบการประชุมฯ ภายในเว็บไซต์ของบริษัทฯ ได้ล่วงหน้า 30 วัน ก่อนวันประชุมฯ โดยในปี 2559 บริษัทฯ ได้จัดการประชุมสามัญผู้ถือหุ้นประจำปีเมื่อวันที่ 22 เมษายน 2559 และได้เผยแพร่หนังสือเชิญประชุมผู้ถือหุ้นฉบับสมบูรณ์ทั้งภาษาไทยและภาษาอังกฤษบนเว็บไซต์ของบริษัทฯ ในวันที่ 22 มีนาคม 2559

##### 1.2.1 การดำเนินการก่อนการประชุมผู้ถือหุ้น

- บริษัทฯ ได้เปิดโอกาสให้ผู้ถือหุ้นเสนอเรื่องเพื่อบรรจุเป็นวาระการประชุม และเสนอชื่อบุคคลผู้มีคุณสมบัติเพื่อรับการพิจารณาแต่งตั้งเป็นกรรมการ รวมถึงการส่งคำถามที่เกี่ยวข้องกับระเบียบวาระการประชุม เป็นการล่วงหน้าก่อนวันประชุมสามัญผู้ถือหุ้น ประจำปี 2559 ตามหลักเกณฑ์ที่คณะกรรมการบริษัทกำหนด และได้เปิดเผยให้ผู้ถือหุ้นทราบอย่างทั่วถึง ผ่านระบบข่าวของตลาดหลักทรัพย์ฯ และเผยแพร่บนเว็บไซต์ของบริษัทฯ ตั้งแต่วันที่ 16 ตุลาคม 2558
- บริษัทฯ ได้เผยแพร่มติคณะกรรมการ ถึงกำหนดวันประชุมสามัญผู้ถือหุ้น วันกำหนดสิทธิ (Record Date) ในการเข้าประชุม และรับเงินปันผล วันปิดสมุดทะเบียนพักการโอนหุ้น และการจ่ายเงินปันผลให้ผู้ถือหุ้นรับทราบทันทีภายในวันที่มีการประชุมคณะกรรมการผ่านระบบข่าวของตลาดหลักทรัพย์ฯ
- บริษัทฯ ได้จัดทำหนังสือเชิญประชุมสามัญผู้ถือหุ้นและเอกสารประกอบการประชุมทั้งในรูปแบบภาษาไทยและภาษาอังกฤษ เพื่อเป็นการอำนวยความสะดวกแก่ผู้ถือหุ้นต่างชาติโดยมีรายละเอียดครบถ้วน รวมถึงข้อมูลที่เกี่ยวข้องกับ วัน/ เวลา/ สถานที่ประชุม ระเบียบวาระการประชุมแยกเป็นแต่ละวาระพร้อมระบุถึง เหตุผลประกอบความเห็นคณะกรรมการ และประเด็นที่ใช้ในการพิจารณา พร้อมหนังสือมอบฉันทะทุกแบบตามที่กระทรวงพาณิชย์กำหนด กฎเกณฑ์ และวิธีการในการเข้าร่วมประชุม รวมถึงขั้นตอนการออกเสียงลงมติในแต่ละวาระการประชุม



- เพื่อเปิดโอกาสให้ผู้ถือหุ้นมีเวลาศึกษาข้อมูลที่เกี่ยวข้องกับการประชุมอย่างเพียงพอ บริษัทฯ ได้เผยแพร่หนังสือเชิญประชุมสามัญผู้ถือหุ้น และเอกสารประกอบการประชุมต่างๆ ผ่านระบบข่าวของตลาดหลักทรัพย์ฯ และเว็บไซต์ของบริษัทฯ ล่วงหน้าอย่างน้อย 30 วันก่อนวันประชุม และได้จัดส่งหนังสือเชิญประชุมและเอกสารประกอบซึ่งเป็นชุดเดียวกับที่ได้เผยแพร่บนเว็บไซต์ ให้แก่ผู้ถือหุ้นทางไปรษณีย์ลงทะเบียนล่วงหน้าเป็นเวลา 21 วันก่อนวันประชุม ซึ่งมากกว่าระยะเวลาที่กฎหมายกำหนด อีกทั้งให้มีการลงโฆษณาบอกกล่าวนัดประชุมในหนังสือพิมพ์รายวัน ติดต่อกัน 3 วัน ล่วงหน้าอย่างน้อย 3 วันก่อนการประชุม

### 1.2.2 การดำเนินการในวันประชุมผู้ถือหุ้น

- บริษัทฯ กำหนด วัน เวลา และสถานที่ในการจัดประชุมผู้ถือหุ้น โดยคำนึงถึงความสะดวกของผู้ถือหุ้นที่จะเข้าร่วมประชุม โดยจัดเตรียมสถานที่ที่มีขนาดเพียงพอ และสามารถเดินทางไปได้สะดวก (มีรถโดยสารประจำทางผ่าน) และเปิดโอกาสให้ผู้ถือหุ้นลงทะเบียนเข้าประชุมล่วงหน้าก่อนการประชุมเป็นเวลา 2 ชั่วโมง จัดระบบการตรวจสอบเอกสารที่ไม่ยุ่งยากซับซ้อน
- บริษัทฯ เปิดโอกาสให้ผู้ถือหุ้นที่ไม่สามารถเข้าประชุมด้วยตนเองสามารถใช้สิทธิออกเสียงด้วยการมอบฉันทะให้บุคคลอื่น หรือกรรมการอิสระ เพื่อเข้าร่วมประชุมและออกเสียงลงมติแทน โดยผู้ถือหุ้นสามารถเลือกใช้นั่งชื่อมอบฉันทะ แบบ ก., ข. หรือ ค. (สำหรับ Custodian) ตามรูปแบบที่กรมพัฒนาธุรกิจการค้ากำหนดไว้ หรือตามที่เว็บไซต์บริษัทฯ เผยแพร่ไว้ รูปแบบใดก็ได้ รวมทั้งได้ระบุเกี่ยวกับเอกสาร / หลักฐาน คำแนะนำขั้นตอนการมอบฉันทะให้ผู้ถือหุ้นทราบไว้อย่างชัดเจน ไม่มีเงื่อนไขซึ่งทำให้ยากต่อการมอบฉันทะของผู้ถือหุ้น และผู้ถือหุ้นยังสามารถดาวน์โหลดหนังสือมอบฉันทะผ่านทางเว็บไซต์ของบริษัทฯ
- บริษัทฯ จัดให้ใช้ระบบเทคโนโลยีสารสนเทศ (ระบบคอมพิวเตอร์ และบาร์โค้ด) และบัตรลงคะแนน (ทุกวาระ) ในการประชุมผู้ถือหุ้น ทั้งการลงทะเบียนผู้ถือหุ้น การนับคะแนนเสียง และการแสดงผลเพื่อความสะดวกรวดเร็ว และความถูกต้อง เชื่อถือได้ของข้อมูล บริษัทฯ กำหนดให้ ประธานกรรมการบริษัท กรรมการบริษัท ประธานเจ้าหน้าที่บริหาร ประธานคณะกรรมการชุดต่างๆ ผู้บริหารระดับสูงสุดฝ่ายการเงิน และผู้สอบบัญชี เข้าร่วมประชุมผู้ถือหุ้น เพื่อตอบคำถามในเรื่องที่เกี่ยวข้อง
- บริษัทฯ กำหนดให้มีผู้ตรวจสอบการนับคะแนนเสียง ซึ่งเป็นอาสาสมัครจากที่ประชุมผู้ถือหุ้น (บุคคลที่เป็นอิสระ) ทำหน้าที่ผู้แทนของที่ประชุมเพื่อเป็นสักขีพยาน ในการตรวจนับหรือตรวจสอบคะแนนเสียงในการประชุมสามัญหรือวิสามัญผู้ถือหุ้น

- บริษัทฯ จัดให้มีการลงมติเป็นแต่ละรายการ เช่น ในวาระของการแต่งตั้งกรรมการผู้ถือหุ้นสามารถลงมติเลือกตั้งกรรมการเป็นรายบุคคล บริษัทฯ แจ้งหลักเกณฑ์ที่ใช้ในการดำเนินการประชุมผู้ถือหุ้น ขั้นตอนการออกเสียงลงมติ รวมทั้งสิทธิการออกเสียงลงคะแนน โดยให้ผู้ถือหุ้นออกเสียงลงมติในการออกเสียงลงคะแนนแบบ 1 หุ้น ต่อ 1 เสียงให้ผู้ถือหุ้นทราบอย่างชัดเจนตั้งแต่เริ่มประชุม

- บริษัทฯ จัดให้มีการตรวจนับคะแนนเสียงและเปิดเผยผลการลงคะแนนในแต่ละวาระให้ที่ประชุมผู้ถือหุ้นอย่างชัดเจนและโปร่งใส บริษัทฯ จะไม่เพิ่มวาระอื่นนอกเหนือจากที่ระบุไว้ในหนังสือนัดประชุม และไม่มีการเปลี่ยนแปลงข้อมูลสำคัญในที่ประชุมอย่างกะทันหัน

### 1.2.3 การดำเนินการภายหลังวันประชุมผู้ถือหุ้น

- บริษัทฯ เผยแพร่มติที่ประชุมผู้ถือหุ้นและผลการลงคะแนนของแต่ละวาระ ผ่านระบบข่าวของตลาดหลักทรัพย์แห่งประเทศไทย และเว็บไซต์ของบริษัทฯ ในวันถัดไปจากวันประชุมผู้ถือหุ้น
- บริษัทฯ จัดทำรายงานการประชุมผู้ถือหุ้นที่มีสาระสำคัญถูกต้องและครบถ้วน เพื่อนำส่งตลาดหลักทรัพย์แห่งประเทศไทย และเผยแพร่บนเว็บไซต์ของบริษัทฯ ภายใน 14 วัน นับจากวันประชุมในการประชุมสามัญผู้ถือหุ้นประจำปี 2559 บริษัทฯ ได้เปิดโอกาสให้ผู้ถือหุ้นเสนอระเบียบวาระและชื่อบุคคลล่วงหน้า เพื่อแต่งตั้งเป็นกรรมการและเสนอคำถาม ระหว่างวันที่ 16 ตุลาคม – 30 ธันวาคม 2558 และเมื่อครบกำหนดเวลาดังกล่าว พบว่า ไม่มีผู้ถือหุ้นรายใดเสนอระเบียบวาระ หรือเสนอชื่อบุคคล หรือส่งคำถามล่วงหน้าก่อนการประชุม

ในวันที่ 9 มีนาคม 2559 บริษัทฯ ได้เผยแพร่มติคณะกรรมการบริษัทฯ ผ่านระบบข่าวของตลาดหลักทรัพย์แห่งประเทศไทย และเว็บไซต์ของบริษัทฯ พร้อมกำหนดวันประชุมสามัญผู้ถือหุ้น ประจำปี 2559 ในวันที่ 22 เมษายน 2559 เวลา 9.00 น. โดยกำหนดรายชื่อผู้ถือหุ้นที่มีสิทธิเข้าร่วมประชุมผู้ถือหุ้นและออกเสียงลงคะแนน ในวันที่ 23 มีนาคม 2559 (Record Date) และให้รวบรวมรายชื่อตามมาตรา 225 ของพระราชบัญญัติหลักทรัพย์และตลาดหลักทรัพย์ พ.ศ. 2535 (แก้ไขเพิ่มเติม พ.ศ. 2551) โดยวิธีปิดสมุดทะเบียนในวันที่ 24 มีนาคม 2559

บริษัทฯ ได้เผยแพร่หนังสือเชิญประชุมสามัญผู้ถือหุ้น ประจำปี 2559 และเอกสารประกอบการประชุมต่างๆ ทั้งภาษาไทย และภาษาอังกฤษ ผ่านระบบข่าวของตลาดหลักทรัพย์ฯ และเว็บไซต์ของบริษัทฯ ตั้งแต่วันที่ 22 มีนาคม 2559 นับเป็น 30 วันก่อนวันประชุม และบริษัทฯ มอบหมายให้บริษัท ศูนย์รับฝากหลักทรัพย์ (ประเทศไทย) จำกัด ซึ่งเป็นนายทะเบียนหลักทรัพย์ เป็นผู้จัดส่งหนังสือเชิญประชุมให้แก่ผู้ถือหุ้นทางไปรษณีย์ลงทะเบียนตั้งแต่วันที่ 1 เมษายน 2559 นับเป็น 21 วันก่อนวันประชุม



การประชุมสามัญผู้ถือหุ้น ประจำปี 2559 จัดขึ้นในวันศุกร์ที่ 22 เมษายน 2559 เวลา 9.00 น. ณ ห้องประชุมขวัญเมือง (อาคาร 1 ชั้น 7) โรงพยาบาลวิชัยเวช อินเตอร์เนชั่นแนล ออมน้อย เลขที่ 74/5 หมู่ 4 ตำบลออมน้อย อำเภอกะทู้มแบน จังหวัดสมุทรสาคร โดยมีผู้ถือหุ้นมาประชุมด้วยตนเอง และผู้รับมอบฉันทะ รวมจำนวน 76 ราย นับเป็นจำนวนหุ้นทั้งสิ้น 431,172,039 หุ้น คิดเป็น 75.56% ของจำนวนหุ้นที่จำหน่ายได้แล้วทั้งหมด โดยคณะกรรมการบริษัท ประธานเจ้าหน้าที่บริหาร ประธานคณะกรรมการต่างๆ ประธานเจ้าหน้าที่การเงิน ผู้สอบบัญชี ที่ปรึกษาทางการเงิน และที่ปรึกษาทางกฎหมาย เข้าร่วมประชุมครบดังรายชื่อที่ปรากฏในรายงานการประชุมสามัญผู้ถือหุ้น ประจำปี 2559 ซึ่งภายหลังจากประชุมเสร็จสิ้น บริษัทฯ ได้มีการเผยแพร่มติที่ประชุมและผลการลงคะแนนของแต่ละวาระภายในวันเดียวกันกับวันประชุมผู้ถือหุ้น อีกทั้ง บริษัทฯ มีการเผยแพร่รายงานการประชุมสามัญผู้ถือหุ้น ประจำปี 2559 ผ่านระบบข่าวของตลาดหลักทรัพย์แห่งประเทศไทย และเว็บไซต์ของบริษัทฯ ในวันที่ 4 พฤษภาคม 2559



## หมวดที่ 2 การปฏิบัติต่อผู้ถือหุ้นอย่างเท่าเทียมกัน

บริษัทฯ ให้ความสำคัญกับการปฏิบัติที่เท่าเทียมกันต่อผู้ถือหุ้นทุกราย ซึ่งรวมถึงผู้ถือหุ้นส่วนน้อยโดยผู้ถือหุ้นส่วนน้อยและผู้ถือหุ้นต่างชาติจะได้รับการคุ้มครอง บริษัทฯ จึงมุ่งเน้นแนวปฏิบัติในการคุ้มครองป้องกันการละเมิดสิทธิของผู้ถือหุ้น ดังนี้

### 2.1 มาตรการป้องกันการใช้อข้อมูลภายใน

บริษัทฯ เห็นความสำคัญในการ ดูแลการใช้อข้อมูลภายในมาโดยตลอด โดยได้มีการกำหนดให้มีจรรยาบรรณในการดำเนินธุรกิจ เรื่องการรักษาความลับ การเก็บข้อมูล การใช้อข้อมูลภายใน เพื่อเป็นแนวทางในการดำเนินธุรกิจ สำหรับคณะกรรมการ ผู้บริหาร และพนักงานยึดถือปฏิบัติ

เพื่อป้องกันการซื้อขายหลักทรัพย์โดยใช้ข้อมูลภายใน (Insider Trading) อันเป็นสาระสำคัญต่อการเปลี่ยนแปลงราคาของหลักทรัพย์ และเข้ามาทำการซื้อหรือขายหลักทรัพย์โดยอาศัยข้อเท็จจริงดังกล่าว ก่อนที่ข้อเท็จจริงดังกล่าวจะถูกเปิดเผยต่อประชาชนอย่างเท่าเทียมกัน โดยบริษัทฯ มีนโยบายการป้องกันการซื้อขายหลักทรัพย์โดยใช้ข้อมูลภายใน

โดยกรรมการ ที่ปรึกษา พนักงาน บุคคลอื่นใดที่ปฏิบัติงานให้กับ บริษัทฯ และบุคคลที่เกี่ยวข้อง (คู่สมรส บุตรที่ยังไม่บรรลุนิติภาวะ และบุคคลอื่นใดที่พนักงานมีอำนาจควบคุมหรือมีอิทธิพลต่อการตัดสินใจลงทุน) กับ บุคคลดังกล่าว ประสงค์จะลงทุนในหุ้นของบริษัทฯ พนักงานต้องไม่ทำการซื้อหรือขายหุ้นของบริษัทฯ ในช่วงเวลาที่บริษัทฯ ประกาศกำหนดให้เป็น “Black Out Period” คือ ช่วงเวลา 3 วัน ก่อนมีการเปิดเผยงบการเงินรายไตรมาสและงบการเงินประจำปี และภายใน 24 ชั่วโมง หลังการเปิดเผยงบการเงินดังกล่าวต่อสาธารณะ และถึงแม้ว่า บริษัทฯ จะไม่ได้กำหนดว่าเป็น “Black Out Period” ก่อนการประกาศผลประกอบการประจำไตรมาสหรือประจำปี พนักงานที่ล่วงรู้ถึงผลการประกอบการขอ งบริษัทฯ ไม่ว่าจะโดยตรงหรือโดยอ้อม ต้องตระหนักว่าตนได้ครอบครองข้อมูลภายในของบริษัทฯ อยู่ และห้ามซื้อหรือขายหุ้นของบริษัทฯ จนกว่าบริษัทฯ จะได้เปิดเผยผลประกอบการแก่สาธารณชนแล้ว

การฝ่าฝืนนโยบายฉบับนี้อาจเป็นความผิดที่ต้องรับโทษตามที่กฎหมายกำหนดและจะถือเป็นปัจจัยสำคัญในการพิจารณาประเมินผลงาน การมอบหมายหน้าที่ความรับผิดชอบ การเลื่อนตำแหน่งงาน ซึ่งผู้ฝ่าฝืนจะถูกดำเนินการทางวินัยตามความเหมาะสม และการเลิกจ้าง เป็นต้น สำหรับกรรมการบริษัทฯ หากมีการฝ่าฝืนนโยบายนี้ จะต้องถูกตักเตือนและรับโทษตามบทลงโทษข้างต้น ในส่วนที่เกี่ยวข้องด้วย

บริษัทฯ ได้กำหนดให้กรรมการและผู้บริหาร (ตามคำนิยามของสำนักงาน ก.ล.ต. และตลาดหลักทรัพย์ฯ) ซึ่งรวมถึงจำนวนหลักทรัพย์ที่ถือครองของบุคคลที่มีความเกี่ยวข้อง (คู่สมรสและบุตรที่ยังไม่บรรลุนิติภาวะ) มีหน้าที่รายงานการถือครองหลักทรัพย์ของบริษัทฯ ต่อสำนักงานคณะกรรมการ ก.ล.ต. ตามมาตรา 59 แห่งพระราชบัญญัติหลักทรัพย์และตลาดหลักทรัพย์ พ.ศ. 2535 ภายใน 3 วัน นับจากวันที่มีการเปลี่ยนแปลงการถือครองหลักทรัพย์ และให้แจ้งให้เลขานุการบริษัทฯ รับทราบเพื่อจัดทำบันทึกการเปลี่ยนแปลงและสรุปจำนวนหลักทรัพย์ของกรรมการและผู้บริหารเป็นรายบุคคล เพื่อนำเสนอให้แก่คณะกรรมการบริษัทฯ ทราบในการประชุมครั้งถัดไป และให้มีการเปิดเผยข้อมูลการถือครองหลักทรัพย์ในรายงานประจำปี และแบบแสดงรายการข้อมูลประจำปี (แบบ 56-1)



ในปี 2559 ที่ผ่านมา บริษัทฯ ไม่มีเหตุการณ์ที่กรรมการ ผู้บริหาร พนักงาน และบุคคลที่เกี่ยวข้อง ประพฤติฝ่าฝืนมาตรการป้องกันการ ใช้ข้อมูลภายใน หรือมีการซื้อขายหลักทรัพย์โดยใช้ข้อมูลภายในแต่อย่างใด นอกจากนี้ กรรมการและผู้บริหารได้มีการปฏิบัติตามข้อพึงปฏิบัติ เกี่ยวกับการจะซื้อจะขายหลักทรัพย์ของบริษัทฯ และดำเนินการ เปลี่ยนแปลงการถือครองหลักทรัพย์ ได้มีการปฏิบัติตามมาตรา 59 แห่ง พระราชบัญญัติหลักทรัพย์และตลาดหลักทรัพย์ พ.ศ. 2535 อย่าง ครบถ้วน ครัด คือการรายงานธุรกรรมการซื้อขายหุ้นของบริษัทฯ และ สถานการณ์การถือครองหุ้นของตนรวมถึงคู่สมรส และบุตรที่ยังไม่ บรรลุนิติภาวะทุกครั้งเมื่อมีการเปลี่ยนแปลงต่อเลขานุการบริษัท เพื่อ เลขานุการบริษัทจะได้จัดทำรายงานการถือครองหุ้นดังกล่าวต่อที่ประชุม คณะกรรมการบริษัทเพื่อทราบล่วงหน้า

## 2.2 การกำกับดูแลด้านความขัดแย้งทางผลประโยชน์

บริษัทฯ ดำเนินธุรกิจซึ่งอาจเกิดสถานการณ์ที่มีผลประโยชน์ ส่วนตนของกรรมการ ผู้บริหาร และพนักงานทุกระดับขัดแย้งกับผล ประโยชน์ของบริษัทฯ ความขัดแย้งทางผลประโยชน์นั้น อาจเกิดขึ้นได้ หลายรูปแบบ ดังนั้น เพื่อผลประโยชน์สูงสุดของบริษัทฯ โดยปราศจาก ผลประโยชน์ส่วนตนเข้ามาเกี่ยวข้อง บริษัทฯ จึงได้กำหนดแนวทางที่ ทุกคนพึงถือปฏิบัติ ดังนี้

- กรรมการ ผู้บริหาร และพนักงาน ต้องไม่รับเงินหรือประโยชน์ ตอบแทนใดๆ เป็นการส่วนตัวจากลูกค้า คู่ค้า ของบริษัทฯ หรือ จากบุคคลใด อันเนื่องมาจากการทำงานในนามบริษัทฯ
- การมีส่วนได้เสีย และผลประโยชน์ขัดกัน บุคลากรของบริษัทฯ ไม่พึงปฏิบัติตนในลักษณะที่อาจก่อให้เกิดความขัดแย้งทาง ผลประโยชน์ รวมถึงต้องตระหนักอยู่เสมอว่าตนเองมีส่วนได้ เสีย หรือผลประโยชน์ในการปฏิบัติงานหรือไม่ หากมีจะต้อง ปฏิบัติตามกฎหมายเกณฑ์ที่เกี่ยวข้องอย่างเคร่งครัด
- บริษัทฯ ต่อต้านและไม่สนับสนุนการทุจริตคอร์รัปชัน การเรียกรับของของขวัญ หรือประโยชน์ใด ๆ การให้ของขวัญ ทรัพย์สิน หรือประโยชน์อื่นใดที่ไม่เหมาะสม อันอาจมีผลกระทบต่อ การปฏิบัติหน้าที่ หากพบการกระทำดังกล่าว หรือพบการทุจริต แสวงหาประโยชน์ที่มีขอบ จะต้องถูกลงโทษตามระเบียบข้อ บังคับของบริษัท
- บริษัทฯ จัดให้มีการให้มีการฝึกอบรมแก่พนักงานทุกคน โดย จัดอบรมปีละ 1 ครั้ง และการปฐมนิเทศน์พนักงานใหม่ เพื่อให้ ความรู้เกี่ยวกับนโยบายและแนวปฏิบัติ ในการต่อต้านการทุจริต คอร์รัปชันของบริษัท



## 2.3 การทำธุรกิจใดๆ กับบริษัทฯ และบริษัทย่อย

การทำธุรกิจใดๆ กับบริษัทฯ และบริษัทย่อย ทั้งในนามส่วนตัว ครอบครั หรือในนามนิติบุคคลใดๆ ที่กรรมการ ผู้บริหาร และพนักงาน นั้นมีส่วนได้ส่วนเสีย จะต้องเปิดเผยส่วนได้ส่วนเสียต่อบริษัทฯ ก่อน เข้าทำรายการ อีกทั้งห้ามกรรมการ ผู้บริหาร และพนักงาน ที่มี ส่วน ได้เสียเป็นผู้อนุมัติในการตกลงเข้าทำรายการหรือกระทำการใดๆ ใน นามบริษัทฯ ผู้ทำรายการในนามบริษัทฯ มีหน้าที่ตรวจสอบความ สัมพันธ์ของคู่ค้าว่าเกี่ยวข้องกับกรรมการ ผู้บริหาร และพนักงานหรือไม่ ก่อนทำรายการ เพื่อป้องกันความขัดแย้งทางผลประโยชน์ใดๆ ที่อาจ เกิดขึ้น ทั้งนี้ นิยามของความสัมพันธ์ให้เป็นไปตามหลักเกณฑ์เรื่อง “การเปิดเผยข้อมูลและการปฏิบัติของบริษัทจดทะเบียนในรายการที่ เกี่ยวโยงกัน” ภายใต้ประกาศของตลาดหลักทรัพย์แห่งประเทศไทย และ สำนักงานคณะกรรมการกำกับหลักทรัพย์และตลาดหลักทรัพย์

## 2.4 การทำรายการระหว่างกัน

ในกรณีที่มีการทำรายการระหว่างกัน บริษัทฯ จะดูแลให้การเข้า ทำรายการระหว่างกันทุกรายการจะต้องผ่านการพิจารณา และอนุมัติ โดยคณะกรรมการตรวจสอบและบริหารความเสี่ยงและคณะกรรมการ บริษัทฯ ตามลำดับ โดยการพิจารณารายการที่เกี่ยวข้องกัน เป็นไปตาม หลักเกณฑ์ เงื่อนไขและวิธีการ ตามประกาศตลาดหลักทรัพย์แห่ง ประเทศไทย และสำนักงานคณะกรรมการกำกับหลักทรัพย์ และตลาด หลักทรัพย์ (ก.ล.ต.) และคำนึงถึงประโยชน์สูงสุดของบริษัทฯ โดยผู้ที่มี ส่วนได้เสียจะต้องไม่ส่วนในการพิจารณารายการที่ตนมีความขัดแย้ง ทางผลประโยชน์ และให้มีการเปิดเผยข้อมูลราย การระหว่างกันไว้ ในรายงานประจำปี และแบบแสดงรายการข้อมูลประจำปี (แบบ 56-1)



## 2.5 การมีส่วนร่วมได้เสียของกรรมการ

บริษัทฯ กำหนดให้กรรมการและผู้บริหาร รวมถึงคู่สมรสและบุตรที่ยังไม่บรรลุนิติภาวะ มีหน้าที่รายงานการมีส่วนร่วมได้เสียของตนเองและของบุคคลที่มีความเกี่ยวข้องที่เข้าข่ายการมีส่วนร่วมได้เสีย รายการที่เกี่ยวข้องกัน หรือรายการที่เกี่ยวกับการได้มาและจำหน่ายไปซึ่งสินทรัพย์ของตนเองและผู้ที่เกี่ยวข้อง โดยให้ยึดแนวปฏิบัติตามกฎระเบียบของคณะกรรมการกำกับตลาดทุนและตลาดหลักทรัพย์แห่งประเทศไทย ก่อนนำเสนอให้คณะกรรมการบริษัทฯ หรือ ที่ประชุมผู้ถือหุ้นพิจารณาอนุมัติทุกครั้งก่อนทำรายการ โดยกรรมการผู้มีส่วนได้เสียจะไม่เข้าร่วมพิจารณา หรือไม่มีสิทธิออกเสียงในการลงมติในวาระที่เกี่ยวกับการมีส่วนร่วมได้เสียของตน

## หมวดที่ 3 บทบาทของผู้มีส่วนได้เสีย

บริษัทฯ ให้ความสำคัญกับสิทธิของผู้มีส่วนได้ส่วนเสียของบริษัทฯ ไม่ว่าจะเป็นสิทธิที่กำหนดโดยกฎหมาย หรือ โดยข้อตกลงที่ทำร่วมกัน โดยตระหนักว่าความสัมพันธ์ และความร่วมมือที่ดีระหว่างบริษัทฯ กับผู้มีส่วนได้เสียเป็นปัจจัยที่ช่วยส่งเสริมให้บริษัทฯ สามารถเจริญเติบโตได้อย่างยั่งยืน

## 3.1 การปฏิบัติต่อผู้มีส่วนได้เสีย

บริษัทฯ ให้ความสำคัญกับสิทธิของผู้มีส่วนได้ส่วนเสียของบริษัทฯ ไม่ว่าจะเป็นสิทธิที่กำหนดโดยกฎหมาย หรือ โดยข้อตกลงที่ทำร่วมกัน โดยตระหนักว่าความสัมพันธ์ และความร่วมมือที่ดีระหว่างบริษัทฯ กับผู้มีส่วนได้เสียเป็นปัจจัยที่ช่วยส่งเสริมให้บริษัทฯ สามารถเจริญเติบโตได้อย่างยั่งยืน

### 3.1.1 ผู้ถือหุ้น

สิทธิและการปฏิบัติอย่างเท่าเทียมกันต่อผู้ถือหุ้น ปกป้องผลประโยชน์และสิทธิของผู้ถือหุ้น ซึ่งรวมถึงสิทธิในการได้รับเงินปันผล และรับทราบข้อมูลที่เกี่ยวข้องและเพียงพอจากบริษัทฯ ในเวลาอันสมควรอย่างสม่ำเสมอ นอกจากนี้บริษัทฯ ยังมีหน้าที่เผยแพร่ข้อมูลอย่างโปร่งใสและแสดงความรับผิดชอบของฝ่ายบริหารผ่านการจัดประชุมของผู้ถือหุ้น รวมทั้ง รับผิดชอบต่อในการให้ความสำคัญกับสิทธิที่ปราศจากอคติและปฏิบัติต่อผู้ถือหุ้นทุกคนอย่างเท่าเทียมกัน

### 3.1.2 พนักงาน

พนักงานถือเป็นปัจจัยสำคัญในการดำเนินธุรกิจ ไม่ว่าจะเป็นในส่วนงานใด ฝ่ายใดก็ตาม บริษัทฯ ต้องมีส่วนในการส่งเสริมและสนับสนุน และตั้งใจให้พนักงานดำเนินงานเพื่อประโยชน์สูงสุดของบริษัทฯ ปฏิบัติงานอย่างเต็มความสามารถ โดยได้กำหนดเป็นแนวทางในการปฏิบัติที่ดี และมุ่งมั่นที่จะพัฒนาและสร้างความเชื่อมั่นให้กับพนักงานทุกระดับชั้น

### 3.1.3 ลูกค้าและผู้บริโภค

ลูกค้าและผู้บริโภค ซึ่งเป็นผู้ซื้อสินค้าหรือบริการต่าง ๆ ของธุรกิจ ทำให้ธุรกิจมีรายได้ ตลอดจนมีกำไร สามารถทำให้ธุรกิจดำรงอยู่ได้อย่างยั่งยืนนั้น บริษัทฯ จึงต้องมีแนวทางและหลักปฏิบัติในการสร้างความพึงพอใจในทุกด้านให้แก่ลูกค้าและผู้บริโภค

### 3.1.4 คู่ค้าและเจ้าหนี้

บริษัทฯ ให้ความสำคัญในการจัดซื้อ จัดหา ซึ่งเป็นกระบวนการในการกำหนดค่าใช้จ่ายและคุณภาพสินค้าและบริการที่จะนำมาใช้ในการดำเนินงานต่าง ๆ โดยคำนึงถึงความซื่อสัตย์ โปร่งใส และผลประโยชน์ร่วมกันกับคู่ค้า และ/หรือเจ้าหนี้ ตามกฎหมายหรือข้อกำหนดอย่างเคร่งครัด

### 3.1.5 คู่แข่ง

ในการดำเนินธุรกิจ คู่แข่งทางการค้าคือปัจจัยหนึ่งที่ทำให้ธุรกิจเกิดการแข่งขันระหว่างกันตามภาวะการเติบโตของตลาด หรือบางกรณีอาจจะต้องมีความร่วมมือระหว่างกันในการทำกิจกรรมอย่างหนึ่งอย่างใด ดังนั้น เพื่อให้ธุรกิจดำเนินต่อไปด้วยดีในภาวะการแข่งขันนั้น จะต้องคำนึงถึงความชอบธรรมเป็นหลัก ไม่บิดเบือนข้อมูล ใส่ร้าย หรือใช้วิธีอื่นใดที่ไม่ถูกต้องตามกฎหมาย

### 3.1.6 ชุมชน สังคม และสิ่งแวดล้อม

บริษัทฯ ตระหนักถึงความรับผิดชอบที่มีต่อสังคมและชุมชนเสมือนเป็นภารกิจหลักที่จะสร้างสรรค์โครงการและกิจกรรมที่เป็นประโยชน์ โดยมุ่งเน้นให้เกิดการพัฒนาสังคม ชุมชน สิ่งแวดล้อม รวมทั้งสนับสนุนด้านการศึกษา สนับสนุนกิจกรรมที่เป็นสาธารณะ





### 3.2 ช่องทางการแจ้งเบาะแสการกระทำผิด หรือ ข้อร้องเรียน (Whistle-Blowing Service)

บริษัทฯ สนับสนุนให้พนักงานและผู้มีส่วนได้เสีย ช่วยกันสอดส่องดูแล หากพบการกระทำใดๆ ที่ผิดหลักธรรมาภิบาล ผิดจรรยาบรรณ ผิดกฎระเบียบและข้อบังคับของบริษัทฯ ผิดกฎหมาย การกระทำที่เป็นการละเมิดสิทธิของผู้มีส่วนได้เสีย หรืออาจก่อให้เกิดความเสียหายแก่บริษัทฯ ให้พนักงานหรือผู้มีส่วนได้เสียแจ้งเบาะแสการกระทำผิด โดยส่งเรื่องพร้อมเอกสารหรือหลักฐาน ระบุชื่อ-นามสกุลของผู้แจ้ง (หากมิได้ระบุชื่อนามสกุล เรื่องดังกล่าวอาจไม่ได้รับการพิจารณา) เพื่อความสะดวกในการติดต่อและสอบถามข้อมูลเพิ่มเติม ให้กับประธานกรรมการตรวจสอบ โดยส่งด้วยตนเอง อี-เมลล์ หรือส่งไปรษณีย์ มาที่กล่องรับแจ้งเรื่องร้องเรียน ระบุ

เรียน ประธานกรรมการตรวจสอบ หรือ กรรมการอิสระ ฝ่ายตรวจสอบภายใน  
บริษัท ศรีวิชัยเวชวิวัฒน์ จำกัด (มหาชน)  
เลขที่ 74/5 หมู่ที่ 4 ถนนเพชรเกษม ตำบลอ้อมน้อย อำเภอกะทู้แม่แบน จังหวัดสมุทรสาคร 74130  
โทรศัพท์ 02 441 7899 ต่อ 4526  
E-mail : virah@vichaivej.com

หรือ สำนักงานเลขานุการบริษัท  
บริษัท ศรีวิชัยเวชวิวัฒน์ จำกัด (มหาชน)  
เลขที่ 74/5 หมู่ที่ 4 ตำบลอ้อมน้อย อำเภอกะทู้แม่แบน จังหวัดสมุทรสาคร 74130  
โทรศัพท์ 02 441 7899 ต่อ 1707

E-Mail: shares@vichaivej.com / bod@vichaivej.com

ขั้นตอนการพิจารณา เมื่อประธานกรรมการตรวจสอบ หรือ กรรมการอิสระได้รับข้อร้องเรียน ให้พิจารณาเบื้องต้นว่ามีมูลกระทำ ความผิดหรือไม่ หากพบว่าไม่มีมูลให้เสนอเรื่องต่อคณะกรรมการตรวจสอบเพื่อพิจารณาและแจ้งผลการพิจารณาขั้นต้นให้ผู้แจ้งทราบภายใน 14 วันนับแต่วันรับเรื่อง และรายงานต่อคณะกรรมการบริษัทเพื่อทราบ และพิจารณาดำเนินการต่อไปทั้งนี้ ให้คุ้มครองปกป้องพนักงานหรือผู้แจ้งเบาะแสในการกระทำความผิดโดยไม่มีการเปิดเผยชื่อผู้แจ้งแก่ผู้ใดทั้งสิ้น เว้นแต่ผู้ที่มีส่วนเกี่ยวข้องในการพิจารณารับเรื่องร้องเรียน และห้ามมิให้บริษัทพิจารณาลงโทษพนักงานผู้แจ้งเพราะเหตุเนื่องจากการแจ้งเบาะแสดังกล่าว

ในปี 2559 ที่ผ่านมา บริษัทฯ ไม่ได้รับเรื่องร้องเรียนการกระทำผิดทุจริต (Fraud) หรือการกระทำผิดจริยธรรม หรือเกิดกรณีเกี่ยวกับชื่อเสียงในทางลบของบริษัทฯ อันเนื่องมาจากการบริหารงานของคณะกรรมการ รวมถึงไม่มีกรณีที่มีการกระทำที่ไม่เป็นผู้บริหารลาออก อันเนื่องมาจากการกำกับดูแลกิจการที่ผิดพลาดของบริษัทฯ ตลอดจนไม่มีกรณีพิพาททางกฎหมายที่เกี่ยวข้องกับการดำเนินธุรกิจแต่ประการใด

### 3.3 การไม่ล่วงละเมิดทรัพย์สินทางปัญญาหรือลิขสิทธิ์

คณะกรรมการบริษัท เคารพสิทธิในทรัพย์สินทางปัญญาของผู้อื่น โดยไม่ละเมิดหรือไม่สนับสนุนการดำเนินการที่มีลักษณะเป็นการละเมิดทรัพย์สินทางปัญญาและงานอันมีลิขสิทธิ์ของผู้อื่น ซึ่งแสดงถึงเจตนาของทรัพย์สินทางปัญญา ในการดำเนินธุรกิจด้วยความเป็นธรรม เคารพและปฏิบัติตามกฎหมายที่เกี่ยวข้องกับทรัพย์สินทางปัญญา โดยมีนโยบายและแนวทางในการปฏิบัติ ดังนี้

1. พนักงานต้องปฏิบัติตามให้สอดคล้องกับกฎหมาย ข้อบังคับที่เกี่ยวข้องกับสิทธิในทรัพย์สินทางปัญญาที่ถูกต้อง โดยจะไม่ละเมิดนำสิทธิในทรัพย์สินทางปัญญาที่ถูกต้องและมีผลบังคับใช้ของบุคคลอื่นไปใช้ในทางที่ผิด

2. พนักงานที่นำผลงานหรือข้อมูลอันเป็นสิทธิของบุคคลภายนอกที่ได้รับมา หรือ ที่จะนำมาใช้ภายในบริษัทฯ จะต้องตรวจสอบเพื่อให้มั่นใจว่าจะไม่ละเมิดทรัพย์สินทางปัญญาของบุคคลอื่น

3. พนักงานที่ใช้งานเครื่องคอมพิวเตอร์ของบริษัทฯ จะต้องใช้ซอฟต์แวร์ตามใบอนุญาตของเจ้าของลิขสิทธิ์ และเฉพาะที่ได้รับอนุญาตให้ใช้งานภายในบริษัทฯ เท่านั้น เพื่อป้องกันปัญหาการละเมิดทรัพย์สินทางปัญญา

### 3.4 การไม่เกี่ยวข้องกับการละเมิดสิทธิมนุษยชน

คณะกรรมการบริษัทฯ ให้ความสำคัญในหลักสิทธิมนุษยชน โดยการยึดมั่นในการดำเนินธุรกิจของบริษัทฯ ให้เป็นไปตามกฎหมาย รวมทั้งหลักสิทธิมนุษยชน ซึ่งเป็นสิทธิขั้นพื้นฐานที่มนุษย์เกิดมาพร้อมกับความเสมอภาค ความเท่าเทียมกันในแง่ของศักดิ์และสิทธิ์ โดยไม่คำนึงถึงความแตกต่างในเรื่องถิ่นกำเนิด เชื้อชาติ สัญชาติ สีผิว เพศ ศาสนา อายุ ภาษา สถานภาพทางกายภาพและสุขภาพ และสถานะของบุคคลฐานะทางเศรษฐกิจหรือสังคม และความเชื่อทางสังคม การศึกษาอบรม หรือความคิดเห็น การเมืองโดยไม่กีดกัน ไม่เลือกปฏิบัติแก่ผู้หนึ่งผู้ใด รวมทั้งส่งเสริมให้มีการตระหนักและสำนึกในสิทธิหน้าที่และความรับผิดชอบของตนที่มีต่อสังคมและบุคคลอื่นโดยมีนโยบายและแนวทางในการปฏิบัติ ดังนี้

1. ส่งเสริมการปฏิบัติตามข้อกำหนดด้านสิทธิมนุษยชนและปฏิบัติตามหลักการสิทธิมนุษยชนอันเป็นมาตรฐานสากล ให้ครอบคลุมทุกแผนกทั่วทั้งกิจการ ไม่ว่าจะเป็น พนักงาน ชุมชนและสังคมรอบข้าง กำหนดให้มีช่องทางร้องเรียน วิธีพิจารณา การเยียวยา อย่างเหมาะสม

2. สิทธิผู้ป่วย โรงพยาบาลได้ปฏิบัติตามประกาศรับรองสิทธิของผู้ป่วย ซึ่งถือว่าเป็นบุคคลที่จะต้องได้รับความช่วยเหลือทั้งในด้านร่างกาย จิตใจ ตลอดจนการได้รับรู้ข้อมูลต่าง ๆ ฉะนั้นผู้ป่วยจึงเป็นบุคคลสำคัญที่จะต้องได้รับการพิทักษ์สิทธิ เพื่อให้ความสัมพันธ์ระหว่างโรงพยาบาลกับผู้ป่วย ตั้งอยู่บนพื้นฐานเข้าใจอันดีและเป็นที่ยอมรับซึ่งกันและกัน



#### หมวดที่ 4 การเปิดเผยข้อมูลและความโปร่งใส

บริษัทให้ความสำคัญกับการเปิดเผยข้อมูลที่สำคัญเกี่ยวกับบริษัทฯ อย่างถูกต้อง ครบถ้วน และทันเวลา ซึ่งรวมถึงข้อมูลที่สำคัญ เช่น ฐานะทางการเงิน ผลการดำเนินงาน โครงสร้างการถือหุ้น และแนวทางการกำกับดูแลกิจการของบริษัท ดังนี้

##### 4.1 นโยบายการเปิดเผยข้อมูล

คณะกรรมการดูแลให้มีการเปิดเผยข้อมูลสำคัญของบริษัทฯ ทั้งข้อมูลทางการเงินและข้อมูลที่ไม่ใช่ทางการเงิน อย่างถูกต้อง ครบถ้วน ทันเวลา และโปร่งใส ตามข้อกำหนดของสำนักงานคณะกรรมการกำกับหลักทรัพย์และตลาดหลักทรัพย์ (ก.ล.ต.) และข้อบังคับตลาดหลักทรัพย์แห่งประเทศไทย เรื่อง หลักเกณฑ์ เงื่อนไข และวิธีการเกี่ยวกับการเปิดเผยสารสนเทศ และการปฏิบัติการใดๆ ของบริษัทจดทะเบียน รวมถึงแนวทางปฏิบัติเกี่ยวกับการเปิดเผยสารสนเทศของบริษัทจดทะเบียน ของประกาศตลาดหลักทรัพย์แห่งประเทศไทย และหน่วยงานอื่นของรัฐ

โดยในปี 2559 ที่ผ่านมา บริษัทฯ ได้ปฏิบัติตามหลักการกำกับดูแลกิจการที่ดี ไม่มีประวัติการส่งรายงานตามมาตรา 56 ทั้ง แบบ 56-1 และแบบ 56-2 และรายงานทางการเงินทั้งรายไตรมาสและรายปีล่าช้า

##### 4.2 ช่องทางการเปิดเผยข้อมูล

บริษัทฯ จัดให้มีช่องทางในการเผยแพร่ข้อมูลอย่างหลากหลาย เพื่อให้ผู้ใช้สามารถเข้าถึงข้อมูลได้อย่างเท่าเทียมกัน โดยเผยแพร่ข้อมูลทั้งในรูปแบบภาษาไทยและภาษาอังกฤษ ผ่านช่องทางต่างๆ ดังนี้

- ระบบข่าวของตลาดหลักทรัพย์ฯ
- รายงานประจำปี (Annual Report) และแบบแสดงรายการข้อมูลประจำปี (แบบ 56-1)
- เว็บไซต์ของบริษัทฯ (www.vichaivej.com)

##### 4.3 นโยบายการให้ข้อมูลข่าวสาร หรือให้สัมภาษณ์ต่อสื่อมวลชนหรือต่อสาธารณชน

บริษัทฯ มีนโยบายให้ข้อมูลข่าวสาร สื่อโฆษณา หรือสื่อประชาสัมพันธ์ อย่างถูกต้อง ชัดเจน เป็นธรรม ไม่บิดเบือนความจริง โดยมุ่งเน้นการสื่อสารและสร้างความเข้าใจที่ถูกต้องเกี่ยวกับบริษัทฯ ให้แก่ผู้มีส่วนได้เสียทุกฝ่ายอย่างครบถ้วน ทันเวลา และเท่าเทียมกัน

##### 4.4 หน่วยงานนักลงทุนสัมพันธ์

บริษัทฯ มอบหมายให้เลขาธิการบริษัท และประธานเจ้าหน้าที่บริหารการเงินเป็นตัวแทนของบริษัทฯ ทำหน้าที่เป็นนักลงทุนสัมพันธ์ และให้สำนักงานเลขานุการบริษัทฯ รับผิดชอบในการเปิดเผยข้อมูลและข่าวสารกิจกรรมต่างๆ ของบริษัทฯ กับ ผู้ถือหุ้น นักลงทุน นักวิเคราะห์ และประชาชนทั่วไป ผ่านช่องทางต่างๆ เช่น เว็บไซต์ของบริษัทฯ อีกทั้งบริษัทฯ ได้จัดทำคำอธิบายและวิเคราะห์ของฝ่ายจัดการ (Management Discussion and Analysis: MD&A) เพื่อให้บุคคลทั่วไปได้รับทราบข้อมูลและเข้าใจผลประกอบการได้ดียิ่งขึ้น ซึ่งการให้ข้อมูลใดๆ เกี่ยวกับบริษัทฯ ต้องอยู่บนพื้นฐานข้อมูลที่เป็นจริง ถูกต้อง และปฏิบัติด้วยความระมัดระวัง ผู้ที่ไม่มีหน้าที่เกี่ยวข้องหรือได้รับมอบหมายไม่สามารถให้ข้อมูลข่าวสารหรือให้สัมภาษณ์ต่อสื่อมวลชนหรือต่อสาธารณชนใดๆ เกี่ยวกับหรือพาดพิงบริษัทฯ ไม่ว่าในด้านใด อันอาจส่งผลกระทบต่อชื่อเสียง และการดำเนินธุรกิจของบริษัทฯ

ทั้งนี้ ผู้ลงทุนสามารถติดต่อสำนักงานเลขานุการบริษัทเพื่อติดต่อนักลงทุนสัมพันธ์ได้ที่ โทรศัพท์ 0 2441 7899 ต่อ 1707,1708 หรือที่อีเมลล์ shares@vichaivej.com / bod@vichaivej.com





## หมวดที่ 5 ความรับผิดชอบของคณะกรรมการ

บริษัทให้ความสำคัญกับบทบาทและหน้าที่ของคณะกรรมการในการชี้แนะทิศทาง การดำเนินงานของบริษัท การติดตามดูแลการทำงานของฝ่ายจัดการ และการแสดงความรับผิดชอบต่อหน้าที่ของคณะกรรมการที่มีต่อบริษัทและผู้ถือหุ้น ดังนี้

### 5.1 การจัดประชุมคณะกรรมการ

#### 5.1.1 การเข้าร่วมประชุม

คณะกรรมการบริษัทฯ กำหนดให้มีการประชุมเป็นประจำทุกเดือน โดยมีการกำหนดตารางการประชุมไว้ล่วงหน้าทุกปี และกำหนดให้เป็นวันศุกร์ที่ 3 ของทุกเดือน (แต่ต้องไม่น้อยกว่า 6 ครั้งต่อปี) โดยหน่วยงานเลขานุการบริษัทฯ ได้จัดส่งกำหนดการและวาระการประชุม คณะกรรมการเป็นการล่วงหน้า อย่างไรก็ตาม การกำหนดวัน เวลา ประชุมอาจมีการเปลี่ยนแปลงตามความเหมาะสม ขึ้นอยู่กับความสำคัญของวาระการประชุมที่จะต้องนำเข้าพิจารณา

#### 5.1.2 การพิจารณากำหนดวาระการประชุม

ประธานกรรมการ ประธานกรรมการบริหาร และกรรมการผู้จัดการ ร่วมกันพิจารณาเลือกเรื่องเข้าวาระการประชุมคณะกรรมการ โดยดูให้แน่ใจว่าเรื่องที่สำคัญได้นำเข้าร่วมไว้แล้ว โดยเปิดโอกาสให้กรรมการแต่ละคนมีอิสระที่จะเสนอเรื่องที่เป็นประโยชน์ต่อบริษัทฯ เข้าสู่วาระการประชุม

#### 5.1.3 เอกสารการประชุม

คณะกรรมการบริษัทฯ ได้มอบหมายให้สำนักงานเลขานุการบริษัทฯ เป็นผู้จัดเตรียมเอกสารประกอบการประชุม และข้อมูลที่จำเป็นต่อการตัดสินใจในแต่ละวาระ และจัดส่งให้กรรมการเป็นการล่วงหน้าอย่างน้อย 7 วันทำการก่อนการประชุม เพื่อให้กรรมการพิจารณาเป็นการล่วงหน้าและมีเวลาเพียงพอในการศึกษาข้อมูล

#### 5.1.4 การดำเนินการประชุม

ประธานกรรมการเป็นผู้จัดสรรเวลาอย่างเพียงพอในการพิจารณาในแต่ละวาระของการดำเนินการประชุม

#### 5.1.5 การเชิญฝ่ายจัดการเข้าร่วมประชุม

คณะกรรมการบริษัทฯ ส่งเสริมให้มีการเชิญฝ่ายจัดการระดับสูง เข้าร่วมประชุมคณะกรรมการ เพื่อให้รายละเอียดเพิ่มเติมในฐานที่เกี่ยวข้องกับปัญหาโดยตรง

#### 5.1.6 การประชุมของกรรมการที่ไม่เป็นผู้บริหาร

คณะกรรมการบริษัทฯ สนับสนุนให้กรรมการที่ไม่ได้เป็นผู้บริหาร ได้มีโอกาสประชุมระหว่างกันเองตามความจำเป็น เพื่ออภิปรายปัญหาต่างๆ เกี่ยวกับการจัดการที่อยู่ในความสนใจ โดยไม่มีฝ่ายจัดการร่วมด้วย และควรแจ้งให้กรรมการผู้จัดการทราบถึงผลการประชุมด้วย

### 5.2 การประเมินผลการปฏิบัติงานคณะกรรมการ คณะกรรมการชุดย่อย และประธานกรรมการบริหาร

บริษัทฯ ได้จัดให้มีการประเมินคณะกรรมการบริษัท คณะกรรมการชุดย่อย และประธานเจ้าหน้าที่บริหาร อย่างน้อยปีละ 1 ครั้ง และให้เปิดเผยหลักเกณฑ์ ขั้นตอน และผลการประเมินในภาพรวมไว้ในรายงานประจำปี

#### 5.2.1 การประเมินผลการปฏิบัติงานคณะกรรมการ

##### หลักเกณฑ์

บริษัทฯ จัดให้มีการประเมินผลการปฏิบัติงานคณะกรรมการบริษัท เป็นประจำทุกปี อย่างน้อยปีละ 1 ครั้ง โดยใช้แนวทางการประเมินตนเองของคณะกรรมการ จากตลาดหลักทรัพย์แห่งประเทศไทย มาปรับใช้ให้เหมาะสมกับลักษณะและโครงสร้างของคณะกรรมการ เพื่อใช้เป็นกรอบในการตรวจสอบการปฏิบัติงานในหน้าที่ของคณะกรรมการบริษัท และส่งเสริมให้มีการร่วมกันพิจารณาผลงานและปัญหา ในประเด็นต่างๆ ที่เกี่ยวข้องกับการดำเนินงานของบริษัทฯ และการกำกับดูแลกิจการที่ดี และให้เปิดเผยหลักเกณฑ์ ขั้นตอน และผลการประเมินในภาพรวมไว้ในรายงานประจำปี

หัวข้อในการประเมินผลการปฏิบัติหน้าที่ของคณะกรรมการ รายละเอียด มีดังนี้

1. โครงสร้างและคุณสมบัติของคณะกรรมการ
2. บทบาท หน้าที่ และความรับผิดชอบต่อของคณะกรรมการ
3. การประชุมคณะกรรมการ
4. การทำหน้าที่ของกรรมการ
5. ความสัมพันธ์กับฝ่ายจัดการ
6. การพัฒนาตนเองของกรรมการและการพัฒนาผู้บริหาร

หัวข้อในการประเมินผลการปฏิบัติหน้าที่ของคณะกรรมการรายบุคคล มีดังนี้



1. โครงสร้างและคุณสมบัติของคณะกรรมการ
  2. การประชุมของคณะกรรมการ
  3. บทบาท หน้าที่ และความรับผิดชอบของคณะกรรมการ
- ขั้นตอน**

บริษัทฯ จัดให้มีการประเมินผลการปฏิบัติงานของคณะกรรมการเป็นประจำทุกปี เพื่อประเมินถึงการดำเนินงานในปีที่ผ่านมา โดยเลขานุการบริษัทจะจัดส่งแบบการประเมินดังกล่าวให้กรรมการแต่ละท่าน เพื่อทำการประเมินผลการปฏิบัติงาน และนำผลการประเมินไปหารือในที่ประชุมคณะกรรมการบริษัทฯ ทั้งนี้สำหรับข้อเสนอแนะต่างๆ ที่ได้รับจากการประเมินผลการปฏิบัติงานของคณะกรรมการ บริษัทฯ จะนำมาใช้ในการปรับปรุงประสิทธิภาพการทำงานของคณะกรรมการ เพื่อให้เกิดประโยชน์สูงสุดในการกำกับดูแลกิจการ

#### ผลการประเมิน ประจำปี 2559

ผลการประเมินผลการปฏิบัติงานคณะกรรมการ รายละเอียด ประจำปี 2559 แบ่งออกเป็น 6 หัวข้อหลัก จำนวน 60 เรื่อง ดังนี้

- อยู่ในระดับ 4 คือ เห็นด้วยอย่างมาก หรือมีการดำเนินการในเรื่องนั้นอย่างดีเยี่ยม 55 เรื่อง
- อยู่ในระดับ 3 คือ เห็นด้วยค่อนข้างมาก หรือมีการดำเนินการในเรื่องนั้นดี 5 เรื่อง ดังนี้

ผลการประเมินตนเองของคณะกรรมการ รายบุคคล ประจำปี 2559 แบ่งออกเป็น 3 หัวข้อหลัก 11 เรื่อง

- อยู่ในระดับ 4 คือ เห็นด้วยอย่างมาก หรือมีการดำเนินการในเรื่องนั้นอย่างดีเยี่ยม ทั้ง 11 เรื่อง

#### 5.2.2 การประเมินผลการปฏิบัติงานคณะกรรมการชุดย่อย หลักเกณฑ์

คณะกรรมการบริษัท จัดให้มีการประเมินผลการปฏิบัติงานของคณะกรรมการชุดย่อยแต่ละคณะ เป็นประจำทุกปี อย่างน้อยปีละ 1 ครั้ง ในหัวข้อเกี่ยวกับ ความเป็นผู้นำ บทบาทหน้าที่ และความรับผิดชอบ การกำหนดนโยบายและการปฏิบัติ การประชุมคณะกรรมการ การบริหารงาน และความสัมพันธ์กับผู้ที่เกี่ยวข้อง

#### ขั้นตอน

บริษัทฯ จัดให้มีการประเมินผลการปฏิบัติงานของคณะกรรมการชุดย่อยแต่ละคณะ เพื่อประเมินถึงการดำเนินงานในปีที่ผ่านมา โดยเลขานุการบริษัทจะจัดส่งแบบการประเมินดังกล่าวให้กรรมการแต่ละท่านเพื่อทำการประเมินผลการปฏิบัติงานของคณะกรรมการชุดย่อยแต่ละคณะ และนำผลการประเมินไปหารือในที่ประชุมคณะกรรมการบริษัทฯ

#### ผลการประเมิน ประจำปี 2559

ผลการประเมินตนเองของคณะกรรมการชุดย่อยแบบรายคณะ ประจำปี 2559 แบ่งออกเป็น 3 หัวข้อหลัก 36 เรื่อง

- อยู่ในระดับ 4 คือ เห็นด้วยอย่างมาก หรือมีการดำเนินการในเรื่องนั้นอย่างดีเยี่ยม 34 เรื่อง
- อยู่ในระดับ 3 คือ เห็นด้วยค่อนข้างมาก หรือมีการดำเนินการในเรื่องนั้นดี 2 เรื่อง ดังนี้

#### 5.2.3 การประเมินผลการปฏิบัติงานประธานกรรมการบริหารหลักเกณฑ์

คณะกรรมการบริษัท จัดให้มีการประเมินผลการปฏิบัติงานของประธานเจ้าหน้าที่บริหาร เป็นประจำทุกปี อย่างน้อยปีละ 1 ครั้ง ในหัวข้อเกี่ยวกับ ความเป็นผู้นำ การกำหนดและปฏิบัติตามแผนกลยุทธ์ การวางแผนและผลปฏิบัติทางการเงิน ความสัมพันธ์กับคณะกรรมการ ความสัมพันธ์กับภายนอก การบริหารงานและความสัมพันธ์กับบุคลากร การสืบทอดตำแหน่ง ความรู้ด้านผลิตภัณฑ์และบริการ การบริหารความเสี่ยงและการควบคุมภายใน การกำกับดูแลกิจการ และคุณลักษณะส่วนตัว โดยใช้แนวทางการประเมินจากตลาดหลักทรัพย์แห่งประเทศไทย

**ขั้นตอน**

บริษัทฯ ได้มีการจัดตั้งคณะกรรมการประเมินผลงานประธานเจ้าหน้าที่บริหารขึ้น เพื่อประเมินการดำเนินงานของประธานเจ้าหน้าที่บริหารในปีที่ผ่านมา และนำผลการประเมินไปหารือในที่ประชุมคณะกรรมการบริษัท และกำหนดความเหมาะสมของค่าตอบแทนต่อไป

#### ผลการประเมิน ประจำปี 2559

ส่วนที่ 1 ประเมินผลงานด้านการเงิน (คะแนนประเมิน คิดเป็นร้อยละ 70) แบ่งเป็น 2 ข้อ ย่อย

- การบริหารรายได้ ปี 2559 ได้คะแนนประเมินคิดเป็นร้อยละ 30
- ความสามารถในการทำกำไรสุทธิ ได้คะแนนประเมินคิดเป็นร้อยละ 35

ส่วนที่ 2 ประเมินผลงานด้านการขยายกิจการและการลงทุน (คะแนนประเมิน คิดเป็นร้อยละ 30)

- การขยายกิจการ และการลงทุน ได้คะแนนประเมินคิดเป็นร้อยละ 30 ซึ่งผลการประเมินผลงานของประธานเจ้าหน้าที่บริหาร (CEO) ประจำปี 2559 ได้คะแนนเฉลี่ย คิดเป็นร้อยละ 95 เป็นผลการประเมินในระดับ “ดีเยี่ยม”





### 5.3 การพัฒนากรรมการและผู้บริหาร

#### 5.3.1 การอบรมสำหรับกรรมการและผู้บริหาร

บริษัทส่งเสริมให้กรรมการพัฒนาความรู้อย่างต่อเนื่อง โดยสนับสนุนให้กรรมการเข้าร่วมอบรมหลักสูตรหรือเข้าร่วมกิจกรรมสัมมนาที่เป็นการพัฒนาความรู้ในการปฏิบัติงาน

#### การอบรม สัมมนา สำหรับกรรมการและผู้บริหารประจำปี 2559

#### 5.3.2 แผนการสืบทอดตำแหน่ง

คณะกรรมการบริษัทได้กำหนดให้คณะกรรมการสรรหาและพิจารณาค่าตอบแทน เป็นผู้รับผิดชอบในการวางแผนการพัฒนาและสืบทอดตำแหน่งเพื่อเตรียมความพร้อม เพื่อให้การดำเนินธุรกิจเป็นไปอย่างต่อเนื่อง ในกรณีที่ผู้บริหารระดับสูงไม่สามารถปฏิบัติหน้าที่ได้ ซึ่งคณะกรรมการสรรหาและพิจารณาค่าตอบแทน ได้จัดให้มีแผนสืบทอดตำแหน่งประธานเจ้าหน้าที่บริหาร และให้มีการทบทวนอย่างสม่ำเสมอโดยประเมินความสำคัญของตำแหน่ง การสรรหาและพัฒนา เพื่อให้มีผู้สืบทอดตำแหน่งที่มีความรู้ ความสามารถ ประสบการณ์ และคุณสมบัติอื่นที่ตรงตามความต้องการและเป็นประโยชน์ต่อบริษัทฯ และบริษัทย่อย

#### 5.3.3 การปฐมนิเทศกรรมการใหม่และการเสริมความรู้ให้กับกรรมการ

บริษัทฯ กำหนดให้มีการปฐมนิเทศกรรมการใหม่ทุกครั้งที่มีการแต่งตั้งกรรมการใหม่ โดยจัดให้มีคู่มือกรรมการ เอกสารและข้อมูลที่เป็นประโยชน์ต่อการปฏิบัติหน้าที่ของกรรมการใหม่ รวมถึงการจัดแนะนำลักษณะธุรกิจ และแนวทางการดำเนินธุรกิจของบริษัทฯ และได้มอบหมายให้เลขาธิการบริษัทเป็นผู้แนะนำกรรมการใหม่ให้ทราบถึงภาระหน้าที่และความรับผิดชอบของกรรมการ

ชื่อกรรมการ	หลักสูตร	สถาบันที่จัดอบรม
ผศ.พญ.สายสุณี วนดุรงค์วรรณ	1. CEO CLUB 2016 : CEO Branding & CEO as a Brand Champion for Sustainability	SET
	2. Using JCI Accreditation and High Reliability Principles to Bring Healthcare Quality and Safety	AIA
	3. Regenerative Medicine From Bench to Bedside Applications	ASIA-Pacific Biotech
คุณนพพร ตีรวัดนกุล	1. Training on International Financial Reporting Standard 9 (IFRS 9)	PwC Thailand
	2. CG Forum 2/2559 “สุจริต รมมัตระวัง เกราะคุ้มกันกรรมการ”	SET
	3. Seminar on “Cyber Security Awareness Training for Senior Executive”	ACIS
ดร.ศักดา ตั้งจิตวัฒนาการ	Strategic CFO in Capital Markets	SET
ดร.รัชฎา พองธนกิจ	Anti-Corruption: The Practical Guide (ACPG)	IOD



## รายงานความรับผิดชอบต่อสังคมขององค์กร

บริษัทฯ ได้ตระหนักถึงบทบาท หน้าที่ และความรับผิดชอบต่อ การกำกับดูแลกิจการที่ดีโดยมีนโยบายการดำเนินธุรกิจเชิงคู่หลัก ความรับผิดชอบต่อ บุคลากร ผู้ที่เกี่ยวข้องทุกฝ่าย ชุมชน และสังคม รวมถึงผลกระทบต่อสิ่งแวดล้อม ที่เกิดจากกระบวนการ การให้บริการ การรักษาพยาบาล ความปลอดภัยต่อผู้ใช้บริการ และสุขภาพอนามัย ของบุคลากรทุกระดับ โดยมีการกำหนดนโยบายความรับผิดชอบต่อ สังคม การกำกับดูแลกิจการที่ดี และจรรยาบรรณในการดำเนินธุรกิจ ซึ่งนำไปปฏิบัติอย่างจริงจังและต่อเนื่อง ถือเป็นพันธกิจด้านหนึ่งของบริษัทฯ

นอกจากนี้ บริษัทฯ ยังให้ความสำคัญต่อการแสดงความรับผิดชอบต่อ และการตอบแทนคืนสู่สังคม ในฐานะที่เป็นองค์กรหนึ่งที่ทำให้บริการ ด้านการรักษาพยาบาลและการสาธารณสุขแก่ประชาชนอย่างมี คุณภาพตามมาตรฐานสากลเคียงคู่ไปกับการดำเนินธุรกิจอย่างยั่งยืน

### นโยบายความรับผิดชอบต่อสังคม (Corporate Social Responsibility)

บริษัทฯ มีนโยบายให้การดำเนินธุรกิจของบริษัทเป็นไป ด้วยความรับผิดชอบต่อสังคม สิ่งแวดล้อม และกลุ่มผู้มีส่วนได้เสีย ตาม แนวทางความรับผิดชอบต่อสังคมของกิจการ 8 ข้อ โดยตลาดหลักทรัพย์ แห่งประเทศไทย เพื่อยึดถือเป็นแนวทางปฏิบัติ อย่างเคร่งครัด เพื่อ นำไปสู่ความยั่งยืนของบริษัทฯ

### นโยบายและแนวปฏิบัติเกี่ยวกับสังคม

#### 1. การประกอบกิจการด้วยความเป็นธรรม

1.1 การส่งเสริมความรับผิดชอบต่อสังคมในคู่ค้า การจัดซื้อจัดหา และการปฏิบัติต่อคู่ค้า ต้องคำนึงถึงความซื่อสัตย์ โปร่งใส และผล ประโยชน์ร่วมกันกับคู่ค้าตามกฎหมายหรือข้อกำหนดอย่างเคร่งครัด

1.2 การแข่งขันที่เป็นธรรม การปฏิบัติต่อคู่แข่งทางการค้า ต้อง คำนึงถึงความชอบธรรมเป็นหลัก ไม่บิดเบือนข้อมูล ใส่ร้าย หรือใช้ วิธีอื่นใดที่ไม่ถูกต้องตามกฎหมาย

1.3 สิทธิและการปฏิบัติอย่างเท่าเทียมกันต่อผู้ถือหุ้น ปกป้อง ผลประโยชน์และสิทธิของผู้ถือหุ้น ซึ่งรวมถึงสิทธิในการได้รับเงินปันผลและรับทราบข้อมูลที่เกี่ยวข้องและเพียงพอจากบริษัทในเวลาอันสมควรอย่างสม่ำเสมอ นอกจากนี้บริษัทยังมีหน้าที่เผยแพร่ข้อมูล อย่างโปร่งใสและแสดงความรับผิดชอบต่อฝ่ายบริหารผ่านการจัด ประชุมของผู้ถือหุ้น รวมทั้ง รับผิดชอบต่อในการให้ความสำคัญกับสิทธิ ที่ปราศจากอคติและปฏิบัติต่อผู้ถือหุ้นทุกคนอย่างเท่าเทียมกัน

1.4 ความเท่าเทียมและสิทธิของผู้มีส่วนได้เสีย ตระหนักถึงความ สำคัญของกลุ่มผู้มีส่วนได้เสียทุกกลุ่ม ไม่ว่าจะเป็นบุคลากรภายใน หรือผู้มีส่วนได้เสียภายนอกองค์กร เช่น ผู้ถือหุ้น ผู้รับบริการ เจ้าหน้าที่ คู่ค้า ชุมชน หน่วยงานราชการและองค์กรอื่น ๆ ที่เกี่ยวข้อง บริษัท ตระหนักเป็นอย่างยิ่งว่าการสนับสนุนจากผู้มีส่วนได้เสีย จะสร้าง ความยั่งยืนและความคงอยู่ขององค์กรในระยะยาว



#### 2. การต่อต้านการทุจริตคอร์รัปชัน

2.1 การมีส่วนได้เสีย และผลประโยชน์ขัดกัน บุคลากรของบริษัทฯ ไม่พึงปฏิบัติตนในลักษณะที่อาจก่อให้เกิดความขัดแย้งทางผล ประโยชน์ รวมถึงต้องตระหนักอยู่เสมอว่าตนเองมีส่วนได้เสีย หรือ ผลประโยชน์ในการปฏิบัติงานหรือไม่ หากมีจะต้องปฏิบัติตามกฎ เกณฑ์ที่เกี่ยวข้องอย่างเคร่งครัด

2.2 บริษัท ฯ ต่อด้านและไม่สนับสนุนการทุจริตคอร์รัปชัน การ เรียก การรับของขวัญ หรือประโยชน์ใด ๆ การให้ของขวัญ ทรัพย์สิน หรือประโยชน์อื่นใดที่ไม่เหมาะสม อันอาจมีผลกระทบต่อ การปฏิบัติ หน้าที่ หากพบการกระทำดังกล่าว หรือพบการทุจริต แสวงหา ประโยชน์ที่มิชอบ จะต้องถูกลงโทษตามระเบียบข้อบังคับของบริษัท

#### 3. การเคารพสิทธิมนุษยชน

3.1 ส่งเสริมการปฏิบัติตามข้อกำหนดด้านสิทธิมนุษยชนและ ปฏิบัติตามหลักการสิทธิมนุษยชนอันเป็นมาตรฐานสากล ให้ครอบคลุม ทุกแผนกทั่วทั้งกิจการ ไม่ว่าจะเป็น พนักงาน ชุมชนและสังคมรอบ ข้าง กำหนดให้ช่องทางร้องเรียน วิธีพิจารณา การเยียวยา อย่างเหมาะสม

3.2 สิทธิผู้ป่วย โรงพยาบาลได้ปฏิบัติตามประกาศรับรองสิทธิ ของผู้ป่วย ซึ่งถือว่าเป็นบุคคลที่จะต้องได้รับความช่วยเหลือทั้งใน ด้านร่างกาย จิตใจ ตลอดจนการได้รับรู้ข้อมูลต่าง ๆ ฉะนั้นผู้ป่วยจึง เป็นบุคคลสำคัญที่จะต้องได้รับการพิทักษ์สิทธิ เพื่อให้ความสัมพันธ์ ระหว่างโรงพยาบาลกับผู้ป่วย ตั้งอยู่บนพื้นฐานเข้าใจอันดีและเป็น ที่ไว้วางใจซึ่งกันและกัน



#### 4. การปฏิบัติต่อแรงงานอย่างเป็นธรรม

4.1 เคารพสิทธิในการทำงาน การไม่เลือกปฏิบัติ การไม่ใช้วิธีบังคับขู่เข็ญลงโทษ การไม่ใช้แรงงานเด็ก การเคารพในสิทธิและเสรีภาพในการรวมกลุ่มสมาคมเจรจาต่อรองตามกฎหมาย

4.2 การให้ความคุ้มครองทางสังคม การคุ้มครองสภาพการทำงาน ของลูกจ้าง การจ่ายค่าจ้างและค่าตอบแทน วันเวลาทำงาน การหยุดพักผ่อน วันหยุด การลงโทษ การจัดสวัสดิการ การรักษาพยาบาล การให้หลักประกันต่างๆ

4.3 ให้ความคุ้มครองสุขภาพและความปลอดภัยในการทำงาน ส่งเสริมและรักษามาตรฐานความเป็นอยู่ที่ดีทั้งร่างกายและจิตใจ

#### 5. ความรับผิดชอบต่อผู้บริโภค

5.1 ผู้รับบริการได้รับการดูแลสิทธิขั้นพื้นฐาน เรื่อง การดูแลสุขภาพและสุขอนามัย การกำหนดราคาสินค้าและบริการอย่างสมเหตุสมผล ไม่ทำให้เกิดความคลุมเครือ หรือบิดเบือนข้อมูลเกี่ยวกับสินค้าและบริการ ไม่โฆษณาเกินจริง หรือละไว้ไม่กล่าวถึงข้อมูลอันสำคัญ ผลากสินค้ามีข้อมูลถูกต้องครบถ้วน วิธีใช้ คำเตือน ความเสี่ยง หรืออันตรายที่อาจเกิดจากการใช้ผิดวิธี รวมถึงการกำจัดซากผลิตภัณฑ์หลังใช้งาน

5.2 การผลิตสินค้าและบริการที่ปลอดภัยและไม่เป็นอันตรายต่อสุขภาพของผู้บริโภค

5.3 ข้อมูลของผู้รับบริการทุกท่านเป็นความลับและจะไม่นำมาถูกเปิดเผย เว้นแต่กฎหมายกำหนด หรือได้รับความยินยอมจากผู้รับบริการโดยตรง

5.4 การบริหารจัดการความสัมพันธ์กับลูกค้าทั้งก่อนและหลังการขาย การคืนสินค้าในระยะเวลาที่กำหนด การรับประกันสินค้า การเรียกคืนสินค้าหรือหยุดให้บริการสินค้าที่ไม่ปลอดภัยหรือมีปัญหา รวมทั้งการชดเชยความเสียหาย มีการทบทวนและปรับปรุงการรับซื้อร้องเรียนอย่างสม่ำเสมอ การรับฟังความคิดเห็นผู้บริโภค การให้ความช่วยเหลือและบริการหลังการขาย

Vcare Vcure Vcan  
ดูแลชีวิตด้วยจิตใจ

5.5 การพัฒนาสินค้าและบริการของกิจการให้เกิดประโยชน์ต่อสังคมและสิ่งแวดล้อม สินค้าและบริการก่อให้เกิดผลดีต่อสุขภาพสังคมและสิ่งแวดล้อม การออกแบบผลิตภัณฑ์ใช้งานง่าย มีคุณภาพราคาสมเหตุสมผล

5.6 การให้ความรู้และข้อมูลที่จำเป็นต่อการตัดสินใจเลือกซื้อสินค้าและบริการ

#### 6. การดูแลรักษาสิ่งแวดล้อม

6.1 การวางแผน จัดการและควบคุมไม่ให้เกิดมลภาวะในโรงพยาบาลและชุมชน

6.2 การใช้ทรัพยากรและ การควบคุมการใช้ทรัพยากรอย่างเหมาะสม

#### 7. การร่วมพัฒนาชุมชนและสังคม

7.1 สร้างการมีส่วนร่วมของชุมชน โดยจัดกิจกรรมร่วมกับชุมชน ในการพัฒนาคุณภาพชีวิตด้านสุขภาพ โดยเปิดโอกาสให้ผู้มีส่วนได้เสียมีส่วนร่วมในการแลกเปลี่ยนความคิดเห็นซึ่งกันและกัน

7.2 สนับสนุนให้เกิดการมีส่วนร่วมระหว่างโรงพยาบาลและชุมชน ในด้านการศึกษา

7.3 การดูแลรักษาสุขภาพ สนับสนุนการป้องกันโรคภัย และการส่งเสริมสุขภาพในชุมชน

7.4 การสร้างความร่วมมือซึ่งกันและกันระหว่างคนในชุมชน และโรงพยาบาล

#### 8. การมีนวัตกรรมและการเผยแพร่วัตกรรม

การสนับสนุนกิจกรรมที่มีการสร้างสรรค์เชิงบวก เพื่อสร้างประสิทธิภาพและประสิทธิผล เน้นการใช้ประโยชน์จากความคิดใหม่ๆ ด้วยความรับผิดชอบต่อสังคม พัฒนาความคิด ความรู้ใหม่ ที่ต่างไปจากเดิม อาจครอบคลุมด้านใดด้านหนึ่งของธุรกิจ เศรษฐกิจ สังคม หรือสิ่งแวดล้อม โดยนวัตกรรมมีเป้าหมายเพื่อสร้างประโยชน์ให้แก่กิจการหรือก่อให้เกิดประโยชน์แก่สังคมในวงกว้าง และส่งผลกระทบต่อผู้มีส่วนได้เสีย







### การดำเนินธุรกิจที่มีผลกระทบต่อความรับผิดชอบต่อสังคม

ณ วันที่ 31 ธันวาคม 2559 บริษัทฯ ไม่มีข้อพิพาททางกฎหมายที่เกี่ยวข้องกับความรับผิดชอบต่อสังคม หรือมีผลกระทบด้านลบต่อสิ่งแวดล้อม หรือไม่เป็นไปตามหลักการ 8 ข้อ ซึ่งอาจก่อให้เกิดผลเสียหายต่อบริษัทฯ และบริษัทย่อยอย่างมีนัยสำคัญ

### กิจกรรมเพื่อประโยชน์ต่อสังคมและสิ่งแวดล้อม

#### โรงพยาบาลวิชัยเวช อินเตอร์เนชั่นแนล อ้อมน้อย

1. โครงการ Happy Workplace หรือองค์กรแห่งความสุข 8 ประการ บริษัทฯ สนับสนุนการจัดกิจกรรมเพื่อเพิ่มพูนความสุขในด้านต่างๆ ให้แก่พนักงาน 8 ด้าน คือ

- **ชมรมสุขภาพดีปราศจากโรคอ้วน Happy Body** ทางชมรมที่มุ่งเน้นกิจกรรมเพื่อสุขภาพ ภายใต้โครงการ “วิชัยเวชสุขภาพดี ห่างไกลโรคอ้วน” โดยร้อยละ 95 ของผู้เข้าร่วมกิจกรรมจะได้รับการอบรม ให้มีความรู้ความเข้าใจเกี่ยวกับดูแลสุขภาพของตนเอง และร้อยละ 80 ของผู้เข้าร่วมกิจกรรมที่ได้รับการอบรมแล้ว มีพฤติกรรมดูแลสุขภาพของตนเองเพิ่มขึ้น โดยมีการวัดผลจากการประเมินความรู้และผลการตรวจสุขภาพของผู้เข้าร่วมโครงการ
- **ชมรมแบ่งปันรอยยิ้ม Happy Heart** ชมรมที่เน้นกิจกรรมน้ำใจงาม อาทิเช่น การร่วมร้องเพลงอวยพรวันเกิดให้แก่พนักงานและร่วมกับฝ่ายทรัพยากรบุคคลนำของขวัญไปมอบให้แก่พนักงานที่เกิดในวันนั้นๆ และในกรณีที่ผู้ป่วยมาพักรักษาตัวที่โรงพยาบาลตรงกับวันคล้ายวันเกิด จะมีการร้องเพลงอวยพรวันเกิดให้ผู้ป่วยตาม ward ต่างๆ เพื่อมอบรอยยิ้มให้กับผู้ป่วย
- **ชมรมรู้จักคิด รู้จักใช้ Happy Money** ทางชมรมจะเน้นการบริหารเงินให้เกิดความสุข โดยจะมีการจัดกิจกรรมให้ความรู้เกี่ยวกับการบริหารเงิน มีการอบรมผู้เข้าร่วมกิจกรรมปีละ 2 ครั้ง

- **ชมรมถักร้อยด้วยใจให้ผ่อนคลาย Happy Relax** ชมรมที่เน้นความสุขกับการรู้จักผ่อนคลายต่อสิ่งต่างๆ อาทิเช่น สอนการประดิษฐ์กำไลข้อมือ แหวน และพวงกุญแจต่างๆ โดยมีการสอนงานประดิษฐ์ 3 เดือนต่อ 1 ครั้ง จัดสอนทุกวันศุกร์สุดท้ายในเดือนที่ครบกำหนดสอน
- **ชมรมเปิดโลกความรู้กับ Happy brain** ชมรมเพิ่มพูนการศึกษาหาความรู้จากแหล่งต่างๆ เพื่อพัฒนาตนเอง โดยมีการจัด blogs ให้ความรู้และมีการแลกเปลี่ยนความรู้ต่างๆ ของพนักงานผ่าน blogs ความรู้
- **ชมรมร่วมกันทำบุญ จิตใจเบิกบาน Happy Soul** ชมรมธรรมะ มี คุณธรรมในการดำเนินชีวิต มีสิ่งยึดเหนี่ยวในจิตใจ โดยจะมีการตักบาตรเดือนละ 1 ครั้งในวันศุกร์แรกของเดือน และมีการแจกหนังสือสวดมนต์ 6 เดือนต่อ 1 ครั้ง
- **ชมรมเพื่อสังคม และชุมชนของเรา Happy Society** ชมรมที่เน้นใส่ใจสังคม ชุมชน เอื้อเฟื้อและมีการสร้างสาธารณะประโยชน์ โครงการกิจกรรมจิตอาสา อาทิเช่น การเดินทางไปทำบุญ 9 วัด โดยการเชิญครอบครัวพนักงานร่วมทำบุญ อย่างน้อยปีละ 1 ครั้ง เดินทางไปช่วยบริจาคสิ่งของในถิ่นทุรกันดาร และทำบุญวันเกิดไปเยี่ยมให้กำลังใจผู้สูงอายุที่ศูนย์ดูแลผู้สูงอายุ และปลูกต้นไม้ลดโลกร้อน
- **ชมรมครอบครัวแฮปปี้ Happy Family** กิจกรรมเพิ่มความสุขในครอบครัว จัดกิจกรรมครอบครัวสุขภาพจิตแจ่มใส โดยเชิญครอบครัวพนักงานมาร่วมทำกิจกรรมออกหน่วยช่วยเหลือเด็กกำพร้า ผู้ด้อยโอกาส คนชรา เช่น บริจาคเงินช่วยเหลือ เสื้อผ้า เลี้ยงอาหาร และมีการจัดประกวดภาพถ่ายครอบครัว ปีละ 2 ครั้ง

โดยพนักงานเลือกเข้าร่วมกิจกรรมตามความสมัครใจ หรือสมัครเข้าทุกชมรม ตัวอย่างผลงานที่น่าภาคภูมิใจสำหรับชมรม Happy Body พนักงานสามารถลดน้ำหนักได้ถึง 127 ราย โดยค่าดัชนีมวลกาย (BMI) จากเกินมาตรฐานมากมาเป็นได้มาตรฐาน โดยมีการประกวดและมอบรางวัลแก่ผู้ชนะ



2. ศูนย์โรคกระดูกและข้อ จัดกิจกรรมเสวนาทางการแพทย์ นวัตกรรมผ่าตัด “ข้อ” แผลเล็ก...หายเร็ว ข้อไหนๆก็รักษาได้ ให้ความรู้เรื่องโรคกระดูก และการผ่าตัดเปลี่ยนข้อเข่า-ข้อสะโพก ด้วยเทคนิคแผลเล็ก เจ็บน้อย ฟื้นตัวเร็ว โดย วิทยากรผู้ทรงคุณวุฒิ ผศ.นพ.บวรรัฐ วนดุรงค์วรรณ แพทย์ผู้เชี่ยวชาญศัลยกรรม ด้านโรคกระดูกและข้อ และเวชศาสตร์การกีฬา ภายใน งาน มีการตรวจสมรรถภาพทางร่างกาย โดยนักเวชศาสตร์การกีฬา และตรวจความหนาแน่น มวลกระดูกฟรีให้กับผู้ที่มาร่วมงาน

3. จัดกิจกรรมร่วมกับ โรงเรียนเอกตรุณ จัดกิจกรรมบรรยาย พิเศษให้ความรู้ กับผู้ปกครอง ในงานวันปฐมนิเทศผู้ปกครอง หัวข้อ “พัฒนาการที่ดี...เริ่มต้นที่พ่อแม่”

4. จัดอบรม ครรภ์คุณภาพ ภายใต้คอนเซ็ปต์ “ก้าวผ่าน 9 เดือน แบบ Happy MOM” ให้ความรู้เรื่องการดูแลตนเอง และ ลูกน้อย ในครรภ์ โดย นายแพทย์วิจิตร พานิชยธรรม สูติ-นรีเวช ให้เกียรติ ไขข้อข้องใจทุกปัญหาเรื่องตั้งครรภ์ พร้อมทีม พยาบาล แพทย์แผนไทย นักกายภาพบำบัด ร่วมให้ความรู้ในกิจกรรม

5. โรงพยาบาลวิชัยเวชฯ อ้อมน้อย ร่วมกับ สภาอากาศไทย สาขา ราชบุรี รับบริจาคโลหิต แพทย์ พยาบาล พนักงานและ ผู้รับบริการ ที่สุขภาพร่างกายแข็งแรง เพื่อ หน่วยงานสภาอากาศไทย ใช้ประโยชน์ ต่อเพื่อนมนุษย์ต่อไป

6. ออกหน่วย Road Show สุขภาพดี บริการ ตรวจอายุหลอดเลือด ตรวจวัดความดัน และตรวจคัดกรองเบาหวาน ฟรี ให้กับเจ้าหน้าที่พนักงานและผู้รับบริการ ณ ศูนย์การค้าเซ็นทรัล ศาลายา

7. แผนกส่งเสริมสุขภาพ จัดกิจกรรม ปลอดภัย ปลอดภัย ใส่ใจ ล้างมือ รณรงค์ให้ประชาชน ล้างมือ อย่างถูกวิธี เพื่ออนามัยที่ดี ปลอดภัย ปลอดภัย ตามจุดบริการต่างๆ ภายในโรงพยาบาล

8. แผนกส่งเสริมสุขภาพ จัดอบรมเรื่องการป้องกันโรค (การล้างมืออย่างถูกวิธี) และการปฐมพยาบาล ที่โรงเรียนอนุบาลเทศบาล อ้อมน้อย

9. แผนกส่งเสริมสุขภาพ ออกหน่วยสอนเรื่องการดูแลสุขภาพ ช่องปาก โรงเรียนพระปฐมวิทยาลัย จังหวัดนครปฐม  
Vcare Vcure Vcan  
ดูแลชีวิตด้วยจิตใจ

10. แผนกส่งเสริมสุขภาพ ออกหน่วยประชาสัมพันธ์ สอนวิธีการล้างมือให้ถูกวิธี นักเรียนโรงเรียน เซนต์ปีเตอร์ ธนบุรี สอนเรื่องการแปรงฟัน และการล้างมือเพื่อป้องกันโรคติดต่อในเด็ก

11. โรงพยาบาลวิชัยเวชฯ อ้อมน้อย มอบโต๊ะทำงานแบบบูรณาการ ให้กับสถานีตำรวจภูธรกระทู้แบน งานสอบสวนเพื่อประชาชน

12. จัดกิจกรรม วันเบาหวานโลก เพื่อให้ความรู้ แก่ผู้ป่วยเบาหวาน กลุ่มเสี่ยง และผู้สนใจ โดยทีมสหสาขาวิชาชีพ ระบบองค์รวมจากผู้เชี่ยวชาญเฉพาะด้าน ได้แก่แพทย์/พยาบาล/นักโภชนา/นักกายภาพ/เภสัชกร และทีมส่งเสริมสุขภาพ พร้อมตรวจคัดกรองเบาหวานฟรี

13. โรงพยาบาลวิชัยเวชฯ อ้อมน้อย ร่วมกับมูลนิธิโรคตับ จัดงานเรารักตับ เพื่อให้บริการค่าเอ็นไซน์ตับฟรีให้กับประชาชนทั่วไป พร้อมให้ความรู้ในการดูแลสุขภาพเพื่อห่างไกลโรคตับ ผู้มารับบริการปี 2559

14. จัดโครงการ วางแผนครอบครัวผู้ประกันตนหญิง ในสถานประกอบการ 15 บริษัท จำนวน 2,000 คน





15. จัดชมรม VICHAIWEJ AEROBIC CLUB เปิดดำเนินการตั้งแต่ พ.ศ. 2549 ปัจจุบันมีสมาชิก 225 คน เพื่อส่งเสริมการออกกำลังกายแก่ประชาชนในชุมชนอ้อมน้อย อ้อมใหญ่ สามพราน ให้มีสุขภาพที่ดี ทุกวันจันทร์ - ศุกร์ เวลา 17.30 - 18.30 น.

16. จัดชมรม โยคะเพื่อสุขภาพ เปิดดำเนินการตั้งแต่ พ.ศ. 2559 ปัจจุบันมีสมาชิก 31 คน เพื่อส่งเสริมการออกกำลังกายแก่ประชาชนในชุมชนอ้อมน้อย อ้อมใหญ่ สามพราน ให้มีสุขภาพที่ดี ทุกวันอังคาร และวันพฤหัสบดี เวลา 17.30 - 18.30 น.

17. จัดชมรม ชุมบ้าเพื่อสุขภาพ เปิดดำเนินการตั้งแต่ พ.ศ. 2559 ปัจจุบันมีสมาชิก 24 คน เพื่อส่งเสริมการออกกำลังกายแก่ประชาชนในชุมชนอ้อมน้อย อ้อมใหญ่ สามพราน ให้มีสุขภาพที่ดี ทุกวันจันทร์ เวลา 17.30 - 18.30 น.

18. จัดชมรม สีสาสเพื่อสุขภาพ เปิดดำเนินการตั้งแต่ พ.ศ. 2559 ปัจจุบันมีสมาชิก 17 คน เพื่อส่งเสริมการออกกำลังกายแก่ประชาชนในชุมชนอ้อมน้อย อ้อมใหญ่ สามพราน ให้มีสุขภาพที่ดี ทุกวันพุธ และศุกร์ เวลา 17.30 - 18.30 น.

19. จัดโครงการอบรมให้ความรู้เรื่องสุขภาพในโรงเรียนและสถานประกอบการเป็นประจำทุกปี ตั้งแต่ปี พ.ศ. 2549 โดยในปี พ.ศ. 2559 จัดอบรม 8 โรงเรียน ผู้เข้าอบรม 4,236 คน ในสถานประกอบการ 28 แห่งผู้เข้าอบรม 5,657 คน

20. กิจกรรมสัปดาห์ความปลอดภัยในการทำงานในสถานประกอบการ โดยจัดนิทรรศการ ให้คำปรึกษาปัญหาสุขภาพ พร้อมเกมส์สุขภาพ จำนวนทั้งสิ้น 19 บริษัท ในปี 2559

21. จัดให้มีการส่งเสริมสุขภาพในเด็กนักเรียนที่มีภาวะโภชนาการเกินและภาวะทุพโภชนาการ ในโครงการ “ภาวะโภชนาการสมวัย เด็กไทยแข็งแรง” จำนวน 5 โรงเรียน มีนักเรียนเข้าอบรมจำนวน 134 คน

22. ร่วมส่งเสริมสุขภาพฟันในเด็กวัยเรียน โดยการตรวจสุขภาพช่องปากและเคลือบฟลูออไรด์โดยมีโรงเรียนตอบรับเข้าร่วมจำนวน 4 โรงเรียน

23. จัดกิจกรรมและตรวจสุขภาพให้ผู้สูงอายุ ในโครงการผู้สูงวัยใส่ใจคุณภาพร่วมกับเทศบาลตำบลอ้อมใหญ่ โดยให้คำปรึกษาด้านสุขภาพและตรวจสุขภาพเบื้องต้น



24. ร่วมจัดหน่วยสุขภาพเวชศาสตร์การกีฬา ตรวจสมรรถภาพร่างกาย ในงาน ภ.ป.ร.สามพราน มินิ-ฮาลฟมาราธอน ครั้งที่ 15 ซึ่งถ้วยพระราชทานสมเด็จพระเทพรัตนราชสุดาฯ สยามบรมราชกุมารี

25. จัดกิจกรรมการ Quality Safety Healthy โดยจัดกิจกรรมสนทนากาการ ให้ความรู้เรื่องโภชนาการ และให้ความรู้เรื่องการตรวจคลำเต้านมเพื่อค้นหามะเร็งเต้านมด้วยตัวเอง ให้กับชุมชนและหน่วยงานต่างๆ อาทิเช่น บริษัท บีทาเกิน จำกัด

26. โรงพยาบาลวิชัยเวช อ้อมน้อย เข้าร่วมออกหน่วยโครงการแพทย์อาสารวมใจถวายเป็นพระราชกุศล ในพระราชพิธีพระบรมศพ พระบาทสมเด็จพระปรมินทรมหาภูมิพลอดุลยเดช ณ สนามหลวง



#### โรงพยาบาลวิชัยเวช อินเตอร์เนชั่นแนล หนองแขม

1. โรงพยาบาลวิชัยเวชฯ หนองแขม ร่วมกับมูลนิธิโรคตับ จัดงานเรารักตับ เพื่อให้บริการตรวจค่าเอนไซม์ตับฟรีแก่ประชาชนทั่วไป
2. โรงพยาบาลวิชัยเวชฯ หนองแขม เข้าร่วมออกหน่วยโครงการแพทย์อาสารวมใจถวายเป็นพระราชกุศล ในพระราชพิธีพระบรมศพพระบาทสมเด็จพระปรมินทรมหาภูมิพลอดุลยเดช ณ สนามหลวง
3. โรงพยาบาลวิชัยเวชฯ หนองแขม ร่วมกับ สำนักงานเขตหนองแขม มอบร่มให้กับแม่ค้า พ่อค้า ในเขตหนองแขม
4. โรงพยาบาลวิชัยเวชฯ หนองแขม สนับสนุนเครื่องคอมพิวเตอร์ 1 ชุด และ เครื่องปริ้นเตอร์ 1 ชุด แก่ สน.หนองค้างพลู , เครื่องปริ้นเตอร์ 1 ชุด แก่ สน.หนองแขม
5. โรงพยาบาลวิชัยเวชฯ หนองแขม จัดอบรมปฐมพยาบาลเบื้องต้นลูกเสือ-เนตรนารี โรงเรียนอัสสัมชัญธนบุรี
6. โรงพยาบาลวิชัยเวชฯ หนองแขม จัดให้ความรู้แก่บริษัท ได้แก่ อบรมปฐมพยาบาลเบื้องต้น 20 บริษัท และอบรม CPR เบื้องต้น 4 บริษัท
7. โรงพยาบาลวิชัยเวชฯ หนองแขม จัดกิจกรรมลดน้ำหนักในโรงเรียนจำนวน 3 โรงเรียน
8. โรงพยาบาลวิชัยเวชฯ หนองแขม จัดบรรยายความรู้เรื่องโภชนาการ 2 บริษัท
9. โรงพยาบาลวิชัยเวชฯ หนองแขม ฟรีตรวจสุขภาพในงานวันพ่อที่โรงเรียนอัสสัมชัญ



**โรงพยาบาลวิชัยเวช อินเตอร์เนชั่นแนล สมุทรสาคร**

1. โรงพยาบาลวิชัยเวชฯ สมุทรสาคร จัดกิจกรรม CSR ร่วมกับ บริษัทไทยยูเนียน กรู๊ป จำกัด (มหาชน) และ บริษัท ไทยรวมสิน พัฒนาอุตสาหกรรม จำกัด ภายใต้โครงการส่งเสริมสุขภาพอนามัย แม่และเด็กในสถานประกอบการและชุมชน ในช่วงเดือนมกราคม ถึง ธันวาคม 2559 และร่วมกับสาธารณสุขจังหวัดสมุทรสาครจัด กิจกรรมมอบใบประกาศเกียรติคุณรับรองว่าสถานประกอบการ ทั้ง 2 แห่ง เป็นองค์กรต้นแบบด้านส่งเสริมอนามัยแม่และเด็ก

2. โรงพยาบาลวิชัยเวชฯ สมุทรสาคร จัดกิจกรรมลงนามบันทึก ข้อตกลง (MOU) ร่วมกับ บริษัท พทยาฟู้ด อินดัสตรี จำกัด ภายใต้โครงการ ยิ้มสวยสดใส เด็กปฐมวัยฟันแข็งแรง เมื่อวันที่ 17 มิถุนายน 2559

3. โรงพยาบาลวิชัยเวชฯ สมุทรสาคร จัดกิจกรรมเยี่ยมบ้านผู้ป่วย เรื้อรัง (เบาหวาน/ความดันโลหิตสูง)และผู้พิการทางการเคลื่อนไหว ในพื้นที่รับผิดชอบ พร้อมทั้งมอบรถเข็นแก่ผู้พิการ จำนวน 13 คัน

4. โรงพยาบาลวิชัยเวชฯ สมุทรสาคร ออกหน่วยให้บริการอนามัย โรงเรียน จำนวน 3 แห่ง(โรงเรียนวัดคลองครุ , โรงเรียนบ้านท่าทราย และโรงเรียนอนุสรณ์ศุภมาศ) และศูนย์พัฒนาเด็กเล็ก จำนวน 3 แห่ง (ศูนย์พัฒนาเด็กเล็กบ้านคลองครุ , ศูนย์พัฒนาเด็กเล็กบ้านท่าทราย และโรงเรียนอนุบาลต้นกล้า)

5. โรงพยาบาลวิชัยเวชฯ สมุทรสาคร ร่วมกับชุมชนตำบลท่าทราย จัดกิจกรรมรณรงค์ขอพรผู้สูงอายุ ประจำปี 2559 โดยมีวัตถุประสงค์ เพื่อส่งเสริมสุขภาพผู้สูงอายุให้มีสุขภาพที่สมบูรณ์ร่างกายและจิตใจ และเพื่อสืบสานประเพณีที่ดีงามของไทย

Vcare Vcure Vcan  
ดูแลชีวิตด้วยจิตใจ

6. โรงพยาบาลวิชัยเวชฯ สมุทรสาคร จัดทีมออกหน่วยแพทย์ เคลื่อนที่ในสถานประกอบการ และออกหน่วยตรวจสุขภาพเคลื่อนที่ ร่วมกับหน่วยงานราชการในเทศกาลต่างๆ

7. โรงพยาบาลวิชัยเวชฯ สมุทรสาคร จัดทีมแพทย์และพยาบาล ออกให้ความรู้ เรื่อง การป้องกันอันตรายจากสารเคมี และการปฐมพยาบาลเบื้องต้นแก่พนักงานในสถานประกอบการต่างๆ จำนวน 33 แห่ง เพื่อให้สามารถช่วยเหลือในเบื้องต้นแก่ผู้ป่วยได้

8. โรงพยาบาลวิชัยเวชฯ สมุทรสาคร ร่วมกับองค์กรบริหาร ส่วนตำบลท่าทราย และชุมชนชาวรามัญในตำบลท่าทราย ร่วมกัน จัดกิจกรรมตักบาตรน้ำผึ้ง ในวันขึ้น 15 ค่ำ เดือน 10 ณ วัดคลองครุ เพื่อสืบสานประเพณีสำคัญของท้องถิ่นให้คงอยู่สืบไป โดยโรงพยาบาลสนับสนุนหน่วยปฐมพยาบาลเบื้องต้นสำหรับผู้ร่วมงานด้วย

9. โรงพยาบาลวิชัยเวชฯ สมุทรสาครร่วมกับ อสม. ตำบลท่าทราย จัดบริการตรวจคัดกรองมะเร็งปากมดลูกในหญิงอายุ 30 – 60 ปี และตรวจคัดกรองมะเร็งเต้านม หญิงอายุ 35-70 ปี รวมทั้งให้ความรู้ แนะนำ และคำปรึกษา ในชุมชนและสถานประกอบการทั้งคนไทย และต่างชาติ ประจำปี 2559

10. โรงพยาบาลวิชัยเวชฯ สมุทรสาคร จัดกิจกรรมวันเด็กประจำปี 2559 บริเวณริมสระน้ำของโรงพยาบาล โดยมีกิจกรรมแข่งขันว่ายน้ำ เล่มเกมส์ ตอบคำถาม เพื่อชิงรางวัล รวมทั้งจับแจกรางวัล เพื่อสร้างความสนุกสนานให้แก่เด็กๆ

11. โรงพยาบาลวิชัยเวชฯ สมุทรสาคร จัดกิจกรรมอบรมแกน นำนักเรียนในโรงเรียนส่งเสริมสุขภาพ ประจำปี 2559 โดยจัด กิจกรรมสัมพันธ์และอบรมให้ความรู้การตรวจสุขภาพเบื้องต้น / โรคติดต่อที่พบในเด็กนักเรียน/ ทันทสาธารณสุข/สุขบัญญัติในการ ดูแลตนเองทางโภชนาการและความรู้เรื่องโรคเอดส์ เมื่อวันที่ 14 มิถุนายน 2559





12. โรงพยาบาลวิชัยเวชฯ สมุทรสาคร จัดกิจกรรมป้องกันโรคฟันผุในเด็ก โดยจัดทีมเจ้าหน้าที่สาธารณสุขและเจ้าหน้าที่ทันตสาธารณสุข ออกให้บริการตรวจสุขภาพฟัน ทาฟลูออไรด์วานิช สอนการแปรงฟันที่ถูกต้อง แก่เด็กปฐมวัย และอบรมให้ความรู้กับครูผู้ดูแลให้ตระหนักถึงปัญหาจากโรคฟันผุ และรณรงค์เรื่องการแปรงฟันในศูนย์พัฒนาเด็กเล็ก 3 แห่ง คือ ศูนย์พัฒนาเด็กเล็กบ้านคลองครุ, ศูนย์พัฒนาเด็กเล็กบ้านท่าทราย และโรงเรียนอนุบาลต้นกล้า

13. โรงพยาบาลวิชัยเวชฯ สมุทรสาคร จัดกิจกรรมอบรมเชิงปฏิบัติการ เคล็ดลับสุขภาพดี พิชิตโรคเรื้อรัง ประจำปี 2559 เพื่อให้บุคลากรของสถานประกอบการต่างๆ ที่มีความเสี่ยงโรคอ้วน เบาหวาน ความดันโลหิตสูงตระหนักถึงปัญหาสุขภาพ และหันมาดูแลสุขภาพตนเองมากยิ่งขึ้น

14. โรงพยาบาลวิชัยเวชฯ สมุทรสาคร ร่วมกับ บริษัท ไทยรวมสินพัฒนาอุตสาหกรรม จัดกิจกรรมตรวจโคลิฟอร์มในน้ำและอาหารในสถานประกอบการ ชุมชน ร้านอาหารและแผงลอย รวมทั้งให้ความรู้คำแนะนำและคำปรึกษาในการประกอบอาหารที่ถูกสุขลักษณะ ปี 2559

15. โรงพยาบาลวิชัยเวชฯ สมุทรสาคร ร่วมกับสถานประกอบการในจังหวัดสมุทรสาคร ประจำปี 2559 ได้แก่ บริษัท อาซิฟา จำกัด , บริษัท พทยาฟู้ด อินดัสตรี จำกัด , บริษัท ไนโตรเคมี จำกัด ฯลฯ จัดกิจกรรมสัปดาห์ความปลอดภัย โดยมีกิจกรรมสันทนาการ เล่นเกมส์ ตอบคำถามด้านสุขภาพเพื่อชิงรางวัล และตรวจคัดกรองโรคเบาหวาน และความดันโลหิตสูงแก่บุคลากรที่ร่วมงาน

16. โรงพยาบาลวิชัยเวชฯ สมุทรสาคร จัดกิจกรรมคัดกรองสุขภาพเบื้องต้นแก่ประชาชนชาวไทยและชาวต่างชาติในช่วงเทศกาลวันวาเลนไทน์ ณ บริเวณตลาดกุ่ม และวัดเทพนรรัตน์ จังหวัดสมุทรสาคร โดยจัดกิจกรรมสันทนาการ ตอบคำถามสุขภาพ เล่นเกมส์ชิงของที่ระลึก และแจกถุงยางอนามัยและยาคุมกำเนิดแก่ผู้ร่วมงาน

17. โรงพยาบาลวิชัยเวชฯ สมุทรสาคร ร่วมกับองค์การบริหารส่วนตำบลท่าทราย , อสม.ตำบลท่าทราย , บริษัทไทยยูเนียน กรู๊ป จำกัด (มหาชน) และ บริษัท ไทยรวมสินพัฒนาอุตสาหกรรม จำกัด จัดกิจกรรมรณรงค์ป้องกันอันตรายจากโรคไวรัสซิกา โดยมีกิจกรรมรณรงค์ให้ความรู้ กำจัดแหล่งเพาะพันธุ์ยุง และฉีดพ่นสารเคมีกำจัดยุงตัวเต็มวัย



18. โรงพยาบาลวิชัยเวชฯ สมุทรสาคร จัดกิจกรรมออกหน่วยตรวจสุขภาพเบื้องต้นแก่ผู้ร่วมกิจกรรมสวดมนต์ ไหว้พระ ถือศีลกินเจ และทอดผ้าป่าสามัคคี 9 วัด โดยมีเจ้าหน้าที่ อบต. อสม. และผู้สูงอายุ ในตำบลท่าทรายเข้าร่วมกิจกรรมจำนวนมาก

19. โรงพยาบาลวิชัยเวชฯ สมุทรสาคร ร่วมกับมูลนิธิโรคตับ จัดงานเรารักตับ เพื่อให้บริการตรวจค่าเอ็นไซม์ตับฟรีแก่ประชาชนทั่วไป

20. โรงพยาบาลวิชัยเวชฯ สมุทรสาคร จัดกิจกรรมคัดกรองและตรวจสุขภาพเบื้องต้นประจำปี 2559 โดยให้บริการแก่ประชาชนชาวไทยและชาวต่างชาติในชุมชนต่างๆ ที่อยู่ในเขตพื้นที่รับผิดชอบโรง



### โรงพยาบาลวิชัยเวช แยกไฟฉาย

1. โรงพยาบาลวิชัยเวช แยกไฟฉาย จัดโครงการตรวจเท้าผู้ป่วยเบาหวานประจำปี 2559 โดยทีมพยาบาล และทีมกายภาพ ทำการวัดและตัดรองเท้าพร้อมแผ่นเสริมใต้ฝ่าเท้าเพื่อสุขภาพสำหรับผู้ป่วยบั้นปลายสุขภาพถ่วงหน้า

2. โรงพยาบาลวิชัยเวช แยกไฟฉาย ร่วมกับ บริษัท กลางคุ้มครองผู้ประสบภัย จำกัด และ สน.บางกอกน้อย จัด โครงการจิตอาสากู้ชีพโรงพยาบาลวิชัยเวช แยกไฟฉาย โดยมีกิจกรรมอบรมให้ความรู้เรื่อง การช่วยฟื้นคืนชีพ (CPR), การปฐมพยาบาลเบื้องต้นก่อนเคลื่อนย้ายผู้ป่วย และความรู้เกี่ยวกับ พรบ.ผู้ประสบภัยจากรถ

3. โรงพยาบาลวิชัยเวช แยกไฟฉาย โดยนายแพทย์ถนอมชัย คู่ทวีธรรม ได้มอบวิทยุสื่อสารให้กับสถานีตำรวจนครบาลบางกอกน้อย โดย พ.ต.อ.เฉลิมชัย ปานพิทักษ์พันธ์ ผู้กำกับสถานีตำรวจนครบาลบางกอกน้อย เป็นตัวแทนในการรับมอบ

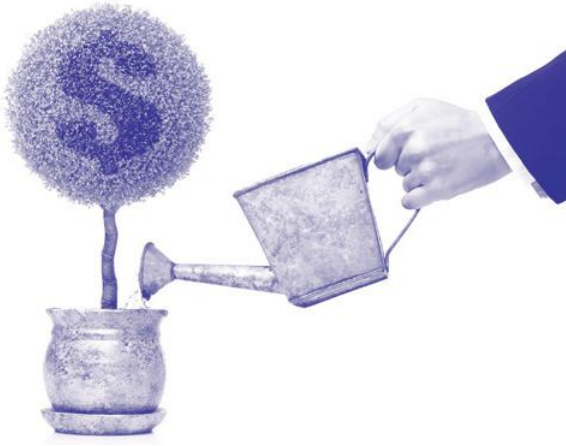

### แนวทางปฏิบัติเพิ่มเติมเกี่ยวกับการป้องกันการมีส่วนร่วมเกี่ยวข้องกับคอร์รัปชัน

บริษัทฯ ให้ความสำคัญในการต่อต้านการทุจริตคอร์รัปชัน โดยบริษัทฯ ได้สอดแทรกเรื่องการต่อต้านการทุจริตคอร์รัปชันไว้ในนโยบายต่างๆ เช่นนโยบายการกำกับดูแลกิจการ นโยบายความรับผิดชอบต่อสังคม และจรรยาบรรณในการดำเนินธุรกิจ ซึ่งได้ผ่านการอนุมัติจากคณะกรรมการบริษัท และลงสู่การปฏิบัติ และเพื่อการกำกับดูแลและส่งเสริมให้บริษัทฯ ดำเนินกิจการตามหลักการกำกับดูแลกิจการที่ดี และพัฒนาระบบการกำกับดูแลกิจการของบริษัทฯ ให้มีธรรมาภิบาลและมีประสิทธิภาพมากยิ่งขึ้น คณะกรรมการบริษัทฯ ได้มีการแต่งตั้งคณะกรรมการกำกับดูแลกิจการขึ้น เมื่อวันที่ 19 ธันวาคม 2559 และมอบหมายให้คณะกรรมการชุดนี้กำกับดูแลเรื่องนโยบายการต่อต้านการคอร์รัปชัน จรรยาบรรณในการดำเนินธุรกิจ และนโยบายความรับผิดชอบต่อสังคม โดยจะจัดให้มีการอบรมและทดสอบเพื่อสร้างการรับรู้ให้กับพนักงานและกรรมการ ทุกระดับและสำหรับพนักงานและผู้บริหารที่เข้าใหม่ ผ่านทางการประชุมพิเศษ นอกจากนี้เพื่อให้นโยบายต่อต้านการคอร์รัปชันคงอยู่อย่างต่อเนื่อง บริษัทฯ กำหนดให้อยู่ในแผนการฝึกอบรมประจำปีของพนักงานและผู้บริหาร รวมถึงการจัดทำเป็นสื่อการสอนไว้ในองค์ความรู้รวมของบริษัทฯ เพื่อให้พนักงานสามารถเข้าไปศึกษาและเรียนรู้ได้ด้วยตนเอง และกำหนดให้มีแนวปฏิบัติเกี่ยวกับการกำกับดูแลและควบคุมดูแลเพื่อป้องกันและติดตามความเสี่ยงจากการทุจริตคอร์รัปชัน และการประเมินความเสี่ยงจากการทุจริตคอร์รัปชัน รวมถึงการติดตามประเมินผลการปฏิบัติตามนโยบายการต่อต้านการทุจริตคอร์รัปชัน นำเสนอคณะกรรมการบริษัท

บริษัทฯ ได้เข้าร่วมโครงการแนวร่วมปฏิบัติของภาคเอกชนไทยในการต่อต้านการทุจริต โดยบริษัทฯ ได้ลงนามในประกาศแสดงเจตนารมณ์เข้าร่วมกับโครงการแนวร่วมปฏิบัติของภาคเอกชนไทยในการต่อต้านการทุจริต เมื่อวันที่ 23 ธันวาคม 2559 เพื่อร่วมให้

สัตยาบรรณ และรับทราบข้อตกลงตามคำประกาศเจตนารมณ์ของแนวร่วมดังกล่าวในการต่อต้านการทุจริตคอร์รัปชันทุกรูปแบบ โดยบริษัทฯ คาดว่าจะได้รับการตอบรับเข้าร่วมโครงการในเดือนมกราคมปี 2560

### จรรยาบรรณในการดำเนินธุรกิจ

เพื่อให้บริษัทฯ ประสบความสำเร็จในการดำเนินงานอย่างต่อเนื่อง บริษัทฯ ได้มุ่งมั่น และให้ความสำคัญต่อการดำเนินธุรกิจโดยชอบธรรม ด้วยกฎหมาย รวมถึงหลักจริยธรรมและจรรยาบรรณที่พึงปฏิบัติแก่กรรมการ ผู้บริหารและพนักงานทุกระดับได้ยึดถือเป็นแนวทางที่ดีในการปฏิบัติงานตามหน้าที่ที่ได้รับมอบหมาย เพื่อให้เกิดการมีส่วนร่วมในการพัฒนาธุรกิจอย่างยั่งยืนและมีประสิทธิภาพ

ดังนั้น เพื่อให้เกิดแนวทางในการปฏิบัติที่เหมาะสมและถูกต้อง บริษัทฯ ได้กำหนดเรื่องจริยธรรม และจรรยาบรรณในการดำเนินธุรกิจ ดังนี้

### การมีส่วนได้เสีย และผลประโยชน์ขัดกัน

บุคลากรของบริษัทฯ ไม่พึงปฏิบัติตนในลักษณะที่อาจจะก่อให้เกิดความขัดแย้งทางผลประโยชน์ รวมถึงต้องตระหนักอยู่เสมอว่าตนเองมีส่วนได้เสีย หรือผลประโยชน์ในการปฏิบัติงานหรือไม่ **แนวทางปฏิบัติ**

- บุคลากรของบริษัทฯ จะต้องไม่ดำเนินการหรือกิจกรรมใดๆ ที่ก่อให้เกิดความขัดแย้งกับบริษัทฯ ไม่ว่าจะโดยทางตรงหรือทางอ้อม
- บุคลากรของบริษัทฯ ต้องไม่รับงานภายนอกที่เป็นการแข่งขันกับการดำเนินธุรกิจของบริษัทฯ หรือก่อให้เกิดผลประโยชน์ขัดแย้งกับบริษัทฯ เว้นแต่จะได้รับอนุญาตจากผู้บริหารของบริษัทฯ
- บุคลากรของบริษัทฯ ต้องไม่ใช้อำนาจหน้าที่ หรือกระทำการใด ๆ เพื่อประโยชน์ของตนเองหรือบุคคลที่เกี่ยวข้อง
- คณะกรรมการหรือผู้บริหารของบริษัทฯ ต้องพิจารณาความขัดแย้งต่าง ๆ ที่ส่งผลเสียต่อบริษัทฯ ด้วยความซื่อสัตย์ โปร่งใส มีเหตุผล และเป็นอิสระ โดยคำนึงผลประโยชน์ของบริษัทฯ เป็นสำคัญ
- หากสงสัยหรือพบว่ากระทำการดำเนินการของบุคคลใกล้ชิด มีผลประโยชน์ขัดกันกับผลประโยชน์ของบริษัทฯ ผู้เกี่ยวข้องต้องเปิดเผยรายการต้องสงสัยดังกล่าวทุกครั้ง

### การรักษาความลับ การเก็บข้อมูล การใช้ข้อมูลภายใน

ข้อมูลใดที่เป็นความลับของบริษัทฯ บุคลากรผู้เกี่ยวข้องจะต้องดูแลรักษาความปลอดภัยอย่างเคร่งครัด เพราะ หากถูกเผยแพร่สู่สาธารณชนหรือบริษัทคู่แข่ง จะเกิดผลกระทบต่อบริษัทฯ อย่างร้ายแรง



### แนวทางปฏิบัติ

- ผู้บริหาร หรือบุคลากรของบริษัทฯ ที่มีหน้าที่นำข้อมูลซึ่งเป็นความลับของบริษัทฯ ไปใช้ ดำเนินงานต่าง ๆ ต้องระมัดระวัง และเก็บรักษาเป็นอย่างดี
- บุคลากรของบริษัทฯ ต้องรักษาและปกปิดข้อมูลของบริษัทฯ หรือข้อมูลของลูกค้าซึ่งเป็นความลับ แก่ผู้ที่ไม่มีความเกี่ยวข้อง เว้นแต่เป็นข้อบังคับทางกฎหมาย เพื่อวัตถุประสงค์ทางคดีความ หรือได้รับความเห็นชอบจากผู้มีอำนาจ และลงนามอนุมัติเป็นลายลักษณ์อักษร
- ห้ามบุคลากรของบริษัทฯ นำข้อมูลของบริษัทฯ ไปใช้แสวงหาผลประโยชน์โดยทางมิชอบ เพื่อประโยชน์ของตนเอง ทำให้ส่งผลเสียต่อบริษัทฯ
- บุคลากรของบริษัทฯ ควรเก็บรักษาข้อมูลทั้งที่เป็นเอกสาร และข้อมูลอิเล็กทรอนิกส์ ไว้ตามที่บริษัทฯ กำหนด หรือตามที่กฎหมายกำหนด เนื่องจากเอกสารบางประเภทต้องมีการเก็บรักษาตามที่กฎหมายกำหนด



### การจัดซื้อ จัดหา และการปฏิบัติต่อคู่ค้า และ/หรือเจ้าหน้าที่

บริษัทฯ ให้ความสำคัญในการจัดซื้อ จัดหา ซึ่งเป็นกระบวนการในการกำหนดค่าใช้จ่ายและคุณภาพสินค้าและบริการที่จะนำมาใช้ในการดำเนินงานต่าง ๆ โดยคำนึงถึงความซื่อสัตย์ โปร่งใส และผลประโยชน์ร่วมกันกับคู่ค้า และ/หรือเจ้าหน้าที่ ตามกฎหมายหรือข้อกำหนดอย่างเคร่งครัด

### แนวทางปฏิบัติ

- ไม่เรียก ไม่รับ หรือจ่ายผลประโยชน์ใด ๆ ที่ไม่สุจริตต่อคู่ค้า และ/หรือเจ้าหน้าที่
- ปฏิบัติตามเงื่อนไขข้อตกลงของสัญญาต่าง ๆ ที่มีต่อเจ้าหน้าที่ อย่างเคร่งครัด โปร่งใส โดยเฉพาะเรื่อง เงื่อนไขการค้าประกัน การบริหารเงินทุน และกรณีผิดนัดชำระหนี้ ไม่ใช้วิธีการทุจริต หรือปกปิดข้อมูลข้อเท็จจริงที่อาจทำให้เจ้าหน้าที่ได้รับความเสียหาย
- บุคลากรของบริษัทฯ ที่ต้องการจัดซื้อ จัดหา สินค้าและบริการ ต้องคำนึงถึงความคุ้มค่า ราคาและคุณภาพเป็นหลัก และปฏิบัติตามระเบียบและแนวทางปฏิบัติงาน เรื่อง การจัดซื้อ – จัดจ้าง และปฏิบัติต่อคู่ค้า และ/หรือเจ้าหน้าที่ ที่ให้การสนับสนุนอย่างเสมอภาค โดยไม่ก่อให้เกิดผลเสียหายแก่บริษัทฯ

- ผู้มีหน้าที่เกี่ยวข้องกับคู่ค้า และ/หรือเจ้าหน้าที่ ควรเก็บเอกสารสัญญา หรือข้อตกลงต่าง ๆ ไว้เป็นหลักฐาน เพื่อเกิดกรณีขัดแย้งกับคู่ค้า และ/หรือเจ้าหน้าที่ ภายหลัง
- หากพบว่าบริษัทฯ หรือคู่ค้า และ/หรือเจ้าหน้าที่ ไม่ปฏิบัติตามสัญญา หรือข้อตกลงที่กำหนด ที่อาจก่อให้เกิดความเสียหายแก่บริษัทฯ ให้ยุติการดำเนินงาน และรายงานต่อผู้บังคับบัญชา เพื่อหาแนวทางแก้ไขต่อไป

### การปฏิบัติต่อคู่แข่งทางการค้า

ในการดำเนินธุรกิจ คู่แข่งทางการค้าคือปัจจัยหนึ่งที่ทำให้ธุรกิจเกิดการแข่งขันระหว่างกันตามภาวะการเติบโตของตลาด หรือบางกรณีอาจต้องมีความร่วมมือระหว่างกันในการทำกิจกรรมอย่างหนึ่งอย่างใด ดังนั้น เพื่อให้ธุรกิจดำเนินต่อไปด้วยดีในภาวะการแข่งขันนั้น จะต้องคำนึงถึงความชอบธรรมเป็นหลัก ไม่บิดเบือนข้อมูล ใส่ร้าย หรือใช้วิธีอื่นใดที่ไม่ถูกต้องตามกฎหมาย

### แนวทางปฏิบัติ

- บริษัทฯ ต้องดำเนินธุรกิจภายใต้กรอบกติกาของการแข่งขันที่ดี ขอบธรรม สุจริต และโปร่งใส
- ไม่ใส่ร้าย ทำลายชื่อเสียง ของบริษัทคู่แข่งด้วยข้อมูลที่บิดเบือนความจริง
- ให้การสนับสนุนร่วมมือกับบริษัทคู่แข่งทางการค้า เพื่อประโยชน์ต่อผู้บริโภค หรือสังคมส่วนรวม

### การควบคุมภายในและตรวจสอบภายใน

บริษัทฯ ให้ความสำคัญต่อการควบคุมภายในที่ดี เพื่อเป็นหลักในการดำเนินธุรกิจและหลักปฏิบัติ แก่บุคลากร และเพื่อให้การควบคุมภายในเป็นไปอย่างมีประสิทธิภาพ ได้มีการกำหนดให้มีการสอบทานของระบบควบคุมภายในโดยผู้ทำหน้าที่ตรวจสอบภายใน เพื่อรับผิดชอบแผนปฏิบัติงานให้บรรลุเป้าหมายที่วางไว้ได้อย่างมีประสิทธิภาพ เป็นระบบ และเป็นระเบียบเรียบร้อย โดยผู้ตรวจสอบสามารถสร้างความเชื่อมั่นและให้คำปรึกษาอย่างเที่ยงธรรม และเป็นอิสระ

### แนวทางปฏิบัติ

- ผู้ตรวจสอบภายใน ต้องมีความซื่อสัตย์ โปร่งใส เที่ยงธรรม รักษาข้อมูลที่เป็นความลับได้ดี
- ผู้ตรวจสอบภายใน ต้องไม่มีส่วนร่วมในกิจกรรมที่ขัดต่อผลประโยชน์ของบริษัทฯ
- ผู้ตรวจสอบภายใน ต้องไม่ใช่ข้อมูลที่ได้มาเพื่อผลประโยชน์ส่วนตน หรือเพื่อกิจการใดที่ขัดต่อกฎหมายกำหนด
- การปฏิบัติงานตรวจสอบภายใน ต้องยึดหลักมาตรฐานสากล การปฏิบัติงานวิชาชีพการตรวจสอบภายใน



### การปฏิบัติต่อพนักงาน

พนักงานถือเป็นปัจจัยสำคัญในการดำเนินธุรกิจ ไม่ว่าจะเป็นส่วนงานใด ฝ่ายใดก็ตาม บริษัทฯ ต้องมีส่วนในการส่งเสริมและสนับสนุน และจงใจให้พนักงานดำเนินงานเพื่อประโยชน์สูงสุดของบริษัทฯ ปฏิบัติงานอย่างเต็มความสามารถ โดยได้กำหนดเป็นแนวทางในการปฏิบัติที่ดี และมุ่งมั่นที่จะพัฒนาและสร้างความเชื่อมั่นให้กับพนักงานทุกระดับชั้น

### แนวทางปฏิบัติ

- จัดให้มีการให้ผลตอบแทนที่เป็นธรรมแก่พนักงาน
- การแต่งตั้งโยกย้าย การให้รางวัลและการลงโทษพนักงานจะกระทำด้วยความสุจริตใจ เสมอภาคและตั้งอยู่บนพื้นฐานของความรู้ ความสามารถและความเหมาะสมของพนักงาน
  - ให้ความสำคัญต่อการพัฒนาความรู้ ความสามารถของพนักงาน โดยให้ออกาสพนักงานอย่างทั่วถึงและสม่ำเสมอ
  - รับฟังข้อคิดเห็น และข้อเสนอแนะจากพนักงานทุกระดับอย่างเท่าเทียมกัน
  - ปฏิบัติต่อพนักงานด้วยความสุภาพ และให้ความเคารพต่อความเป็นปัจเจกชน และศักดิ์ศรีของความเป็นมนุษย์
  - จัดให้มีการดูแลรักษาสภาพแวดล้อมการทำงาน ให้มีความปลอดภัยต่อชีวิต และทรัพย์สินของพนักงานอยู่เสมอ
  - บริหารงานโดยหลีกเลี่ยงการกระทำใดๆ ที่ไม่เป็นธรรม ซึ่งอาจมีผลกระทบต่อความมั่นคงในหน้าที่การงานของพนักงานหรืออาจคุกคาม และสร้างความกดดันต่อสภาพจิตใจของพนักงาน
  - ปฏิบัติตามกฎหมาย และข้อบังคับต่างๆ ที่เกี่ยวข้องกับพนักงานอย่างเคร่งครัด
  - สร้างความเข้าใจให้พนักงานในเรื่องจรรยาบรรณ และบทบาทซึ่งพนักงานสามารถปฏิบัติได้เพื่อส่งเสริมให้เกิดพฤติกรรมที่อยู่ในกรอบของ จรรยาบรรณอย่างทั่วถึง
  - เปิดโอกาสให้พนักงานสามารถแจ้งเบาะแสการทุจริตหรือการทำผิดกฎหมายของ ฝ่ายบริหารหรือบริษัทต่อคณะกรรมการตรวจสอบ

### การปฏิบัติของพนักงาน

พนักงานของบริษัท ศรีวิชัยเวชวิวัฒน์ จำกัด (มหาชน) และบริษัทฯ ย่อย ทุกคนมีความมุ่งมั่นในการปฏิบัติหน้าที่โดยคำนึงถึงจริยธรรม และจรรยาบรรณ ในการให้บริการตามมาตรฐานวิชาชีพ เพื่อสร้างความเชื่อมั่นให้แก่ผู้รับบริการ ผู้ถือหุ้น นักลงทุน ตลอดจนเพื่อนร่วมงาน

### แนวทางปฏิบัติ

- ปฏิบัติงานด้วยความซื่อสัตย์สุจริต ทั้งในส่วนที่เกี่ยวกับบริษัทฯ ลูกค้า และเพื่อนร่วมงาน รวมถึงการช่วยส่งเสริมชื่อเสียงอันดีของบริษัทฯ
- ช่วยกันดูแลรักษาทรัพย์สินของบริษัทฯ มิให้สูญหาย เสียหาย และใช้ด้วยความระมัดระวัง ไม่นำไปใช้เพื่อ ประโยชน์ส่วนตัว
- ทำการแจ้งข่าว หรือเหตุอื่นใดที่อาจเป็นผลเสีย หรือผลร้ายต่อบริษัทฯ ให้ผู้บังคับบัญชาทราบทันที
- ห้ามมิให้เปิดเผยข้อมูลความรู้ ข่าวสารทางการค้า ให้แก่บุคคลอื่น เว้นแต่ได้รับอนุญาตจากบริษัทฯ
- ห้ามมิให้ทำลาย ทำให้เสียหาย ทำให้เสื่อมค่า ซึ่งเครื่องมือ เครื่องใช้ และอุปกรณ์ทรัพย์สินของบริษัทฯ
- ห้ามมิให้นำอุปกรณ์ หรือทรัพย์สินอื่นใดของบริษัทฯ ไปใช้ นอกบริเวณบริษัทฯ
- ห้ามวิพากษ์วิจารณ์ นโยบาย คำสั่ง การบริหารของบริษัทฯ ในลักษณะที่อาจเกิดความเสียหาย แต่ต้อง ส่งเสริม นโยบายของบริษัทฯ
- ห้ามกระทำการใดๆ อันเป็นเท็จ ปลอมแปลง แก้ไข หรือให้หลักฐานเท็จต่อบริษัทฯ เพื่อประโยชน์แก่ตนเอง
- ห้ามกระทำการใดๆ อันก่อให้เกิดความแตกแยกความสามัคคีระหว่างพนักงาน
- ห้ามมิให้ชักชวน ชักจูงเพื่อนร่วมงาน ให้กระทำการเสียหาย บลาบลาม อนาคต หรือสื่อไปในทางการค้าประเวณี
- ห้ามกระทำการให้ร้าย พนักงานบริษัทฯ ผลิตภัณฑ์ ลูกค้าและผู้บริหารระดับสูง
- ไม่เสนอ โน้มน้าว ชักชวน ให้ลูกค้าใช้บริการ ที่บริษัทฯ ไม่มีส่วนเกี่ยวข้องทางธุรกิจ
- ห้ามทำให้ลูกค้ารู้สึกอับอาย
- ห้ามมิให้กระทำการดูหมิ่น แสดงกิริยาก้าวร้าว ล่วงเกินผู้อื่น
- ห้ามทำผิดกฎหมาย ซึ่งมีโทษอาญา ต่อบริษัทฯ ลูกค้า และบุคคลอื่น
- ห้ามมิให้ใช้ทรัพย์สิน หรือสถานที่ ที่บริษัทฯ จัดไว้สำหรับลูกค้า
- ห้ามมิให้เก็บรักษาทรัพย์สินใดๆ ที่มีผู้หลงลืมไว้ในบริเวณบริษัทฯ
- ห้ามมิให้เรียกรับเงิน ทรัพย์สิน จากบุคคลอื่น เพื่อประโยชน์ของตนเอง
- ห้ามมิให้กระทำการใดๆ ที่ทำให้เข้าใจได้ว่าต้องการจะขอเงินรางวัล(ทิป) จากลูกค้า





### ความรับผิดชอบต่อชุมชนและสังคมโดยรวม

บริษัทฯ ตระหนักถึงความรับผิดชอบต่อสังคมและชุมชนเสมือนเป็นภารกิจหลักที่จะสร้างสรรค์โครงการและกิจกรรมที่เป็นประโยชน์ โดยมุ่งเน้นให้เกิดการพัฒนาสังคม ชุมชน สิ่งแวดล้อม รวมทั้งสนับสนุนด้านการศึกษา สนับสนุนกิจกรรมที่เป็นสาธารณะ **แนวทางปฏิบัติ**

- บริษัทฯ พึ่งมีส่วนสร้างสรรค์หรือจัดกิจกรรมที่เหมาะสมเพื่อสาธารณประโยชน์ในการพัฒนาและบริการสังคม รวมถึงส่งเสริมกิจกรรมทางสังคมในการรักษาสิ่งแวดล้อมและพัฒนาคุณภาพชีวิตของคนในชุมชนตามหลักการพัฒนาอย่างยั่งยืน
- บริษัทฯ ต้องมีส่วนในการรับผิดชอบต่อเรื่องคุณภาพ ความปลอดภัย อาชีวอนามัย และให้ความสำคัญต่อสิ่งแวดล้อมอย่างต่อเนื่อง เพื่อให้การใช้ทรัพยากรธรรมชาติเกิดประโยชน์สูงสุด และส่งผลกระทบต่อสิ่งแวดล้อมน้อยที่สุด
- บริษัทฯ มีส่งเสริมและสนับสนุนการอนุรักษ์พลังงาน ลดการใช้พลังงาน และทรัพยากรอย่างมีประสิทธิภาพเพื่อประโยชน์ต่อชนรุ่นหลัง
- ปลูกฝังจิตสำนึกในเรื่องความรับผิดชอบต่อสังคมและสิ่งแวดล้อมให้แก่บุคลากรทุกระดับอย่างและต่อเนื่อง



### การรับ การให้ของขวัญ หรือประโยชน์ใด ๆ

การให้และรับของขวัญ ทรัพย์สิน หรือประโยชน์อื่นใดที่ไม่เหมาะสม อาจมีผลกระทบต่อการปฏิบัติหน้าที่ และอาจทำให้บริษัทฯ เสียผลประโยชน์ บริษัทฯ จึงไม่สนับสนุนกับการกระทำดังกล่าว **แนวทางปฏิบัติ**

- พนักงานควรหลีกเลี่ยงการให้ การยอมรับหรือประโยชน์อื่นใดจากผู้ที่เกี่ยวข้องทางธุรกิจกับบริษัทฯ
- พนักงานอาจรับหรือให้ของขวัญได้ตามจารีตประเพณี โดยการรับของขวัญนั้นจะต้องไม่ส่งผลกระทบต่อจิตใจเชิงธุรกิจใดๆ หรือมีเจตนาแอบแฝง และของขวัญนั้นให้เป็นของส่วนกลาง
- หากได้รับของขวัญในเทศกาล หรือโอกาสต่าง ๆ ที่มีมูลค่าพอสมควร จากผู้ที่เกี่ยวข้องทางธุรกิจกับบริษัทฯ ให้รายงานผู้บังคับบัญชาตามลำดับชั้น

### การดูแลความปลอดภัย สุขอนามัย และสิ่งแวดล้อม ในการทำงาน

บริษัทฯ ใส่ใจและมุ่งมั่นที่จะให้พนักงานและชุมชนแวดล้อม มีความปลอดภัยในด้านต่าง ๆ ทั้งสุขอนามัย และมีสภาพแวดล้อมที่ดี จึงกำหนดแนวทางเพื่อให้เกิดความปลอดภัยในการทำงานตามกฎหมายกำหนด

#### แนวทางการปฏิบัติ

- บริษัทฯ กำหนดแนวทางป้องกันอุบัติเหตุ และเจ็บป่วยจากการทำงานอย่างจริงจังให้แก่พนักงานทุกคน รวมถึงจัดการความเสี่ยงต่าง ๆ ที่ส่งผลต่อการทำงานอย่างมีประสิทธิภาพ
- บริษัทฯ ปฏิบัติตามกฎหมายและข้อบังคับในเรื่องความปลอดภัยอย่างเคร่งครัด
- บริษัทฯ จัดให้มีการฝึกอบรมพนักงาน เพื่อความรู้ความเข้าใจเรื่องความปลอดภัยในการทำงาน เพื่อป้องกันอันตรายต่างๆ ที่อาจเกิดขึ้น รวมถึงการซ้อมแผนการรักษาความปลอดภัยเป็นประจำ

### การปฏิบัติต่อลูกค้าและผู้บริโภค

ลูกค้าและผู้บริโภค ซึ่งเป็นผู้ซื้อสินค้าหรือบริการต่าง ๆ ของธุรกิจ ทำให้ธุรกิจมีรายได้ ตลอดจนมีกำไร สามารถทำให้ธุรกิจดำรงอยู่ได้อย่างยั่งยืนนั้น บริษัทฯ จึงต้องมีแนวทางและหลักปฏิบัติในการสร้างความพึงพอใจในทุกด้านให้แก่ลูกค้าและผู้บริโภค

#### แนวทางการปฏิบัติ

- บริษัทฯ ต้องปฏิบัติต่อลูกค้าและผู้บริโภคด้วยความซื่อสัตย์สุจริตเป็นธรรม และปฏิบัติต่อลูกค้าและผู้บริโภคอย่างเท่าเทียมกัน
- บริษัทฯ มุ่งพัฒนาสินค้าและบริการต่าง ๆ ให้มีคุณภาพเพื่อสนองความต้องการ และสร้างความพึงพอใจให้แก่ลูกค้าและผู้บริโภคอย่างต่อเนื่อง
- บริษัทฯ ต้องเปิดเผยและให้ข้อมูลข่าวสารเกี่ยวกับคุณภาพของสินค้าและบริการอย่างถูกต้องครบถ้วน ไม่บิดเบือน โดยคำนึงถึงผลประโยชน์ของลูกค้าเป็นสำคัญ
- บริษัทฯ ต้องให้ความสำคัญในเรื่องความปลอดภัยในการใช้สินค้าและบริการต่อลูกค้าและผู้บริโภค อย่างเคร่งครัด และยินดีรับผิดชอบต่อกรณีสินค้าหรือบริการมีปัญหาจากบริษัทฯ เอง
- บริษัทฯ ต้องจัดให้มีการอบรมพนักงาน เพื่อให้มีความรู้ความเข้าใจในเรื่องการปฏิบัติที่ดี รวมทั้งความปลอดภัยต่อกลุ่มลูกค้า และผู้บริโภคอย่างต่อเนื่อง
- บริษัทฯ ต้องจัดให้มีระบบรับเรื่องร้องเรียนจากลูกค้าและผู้บริโภคอย่างมีประสิทธิภาพ เพื่อให้เรื่องร้องเรียน ได้รับการตอบสนองผลอย่างรวดเร็ว



### แนวปฏิบัติเกี่ยวกับการติดตามความเสี่ยงจากการทุจริตคอร์รัปชัน

บริษัทฯ จัดให้มีแผนตรวจสอบภายใน ทำหน้าที่ตรวจสอบระบบการควบคุมภายใน การบริหารความเสี่ยง การกำกับดูแลกิจการและให้ข้อเสนอแนะอย่างต่อเนื่อง โดยดำเนินการตรวจสอบตามแผนการตรวจสอบประจำปีที่ได้รับความเห็นชอบจากคณะกรรมการตรวจสอบ และรายงานผลการตรวจสอบที่มีนัยสำคัญและข้อเสนอแนะต่อคณะกรรมการตรวจสอบ

ฝ่ายตรวจสอบภายใน ร่วมกับคณะกรรมการกำกับดูแลกิจการรับผิดชอบในการทดสอบและประเมินความเสี่ยงจากการทุจริตและคอร์รัปชัน เพื่อให้การนำมาตรการต่อต้านการทุจริตและคอร์รัปชันไปปฏิบัติอย่างมีประสิทธิภาพ ตลอดจน ติดตาม ทบทวนและปรับปรุงอย่างสม่ำเสมอ

ในกรณีที่มีเหตุการณ์สืบสวนข้อเท็จจริงแล้วพบว่าข้อมูลจากการตรวจสอบหรือข้อร้องเรียนมีหลักฐานที่มีเหตุอันควรให้เชื่อว่ามีรายการหรือการกระทำซึ่งอาจมีผลกระทบต่อฐานะการเงิน และผลการดำเนินงานของบริษัทฯ รวมถึงการฝ่าฝืน การกระทำผิดกฎหมายหรือจริยธรรมธุรกิจของบริษัทฯ คณะกรรมการตรวจสอบจะรายงานต่อคณะกรรมการบริษัทฯ เพื่อดำเนินการปรับปรุงแก้ไขภายในระยะเวลาที่คณะกรรมการตรวจสอบเห็นสมควร

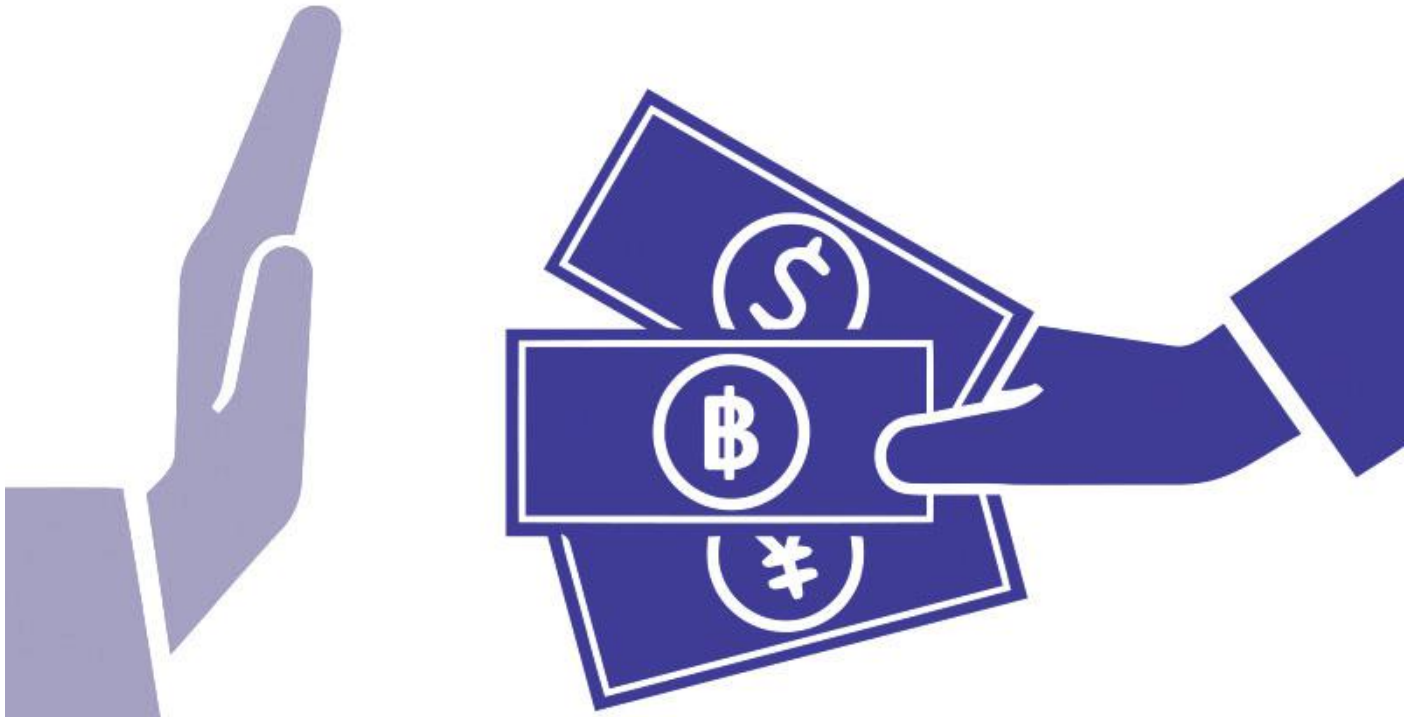



## การควบคุมภายใน และการบริหารจัดการความเสี่ยง

สรุปความเห็นของคณะกรรมการบริษัท เกี่ยวกับระบบการควบคุมภายในของบริษัท

คณะกรรมการบริษัทและผู้บริหารได้ให้ความสำคัญเกี่ยวกับการควบคุมภายใน และการบริหารจัดการความเสี่ยง เพื่อเป็นกลไกสำคัญที่จะสร้างความมั่นใจต่อฝ่ายบริหารในการประเมินระบบการควบคุมภายใน และช่วยลดความเสี่ยงทางธุรกิจให้ดำเนินงานอย่างมีประสิทธิภาพ โดยมีการจัดสรรทรัพยากรอย่างเหมาะสม และบรรลุเป้าหมายตามที่ตั้งไว้

คณะกรรมการบริษัทได้มอบหมายให้คณะกรรมการตรวจสอบมีหน้าที่และความรับผิดชอบในการสอบทานรายงานทางการเงินว่ามีความครบถ้วน ถูกต้อง เชื่อถือได้ ทันเวลา และเปิดเผยข้อมูลอย่างเพียงพอ รวมทั้งประเมินระบบควบคุมภายใน สอบทานความเหมาะสม และประสิทธิผลของระบบการควบคุมภายในที่ฝ่ายบริหารของบริษัทจัดให้มีขึ้น เพื่อให้มั่นใจว่าบริษัทมีระบบการควบคุมภายในที่เพียงพอเพื่อบริหารความเสี่ยงในการทำธุรกิจ สามารถช่วยป้องกันทรัพย์สินของบริษัทจากการสูญหายหรือนำไปใช้โดยบุคคลที่ไม่มีอำนาจหน้าที่ และช่วยให้บุคลากรของบริษัทปฏิบัติตามกฎหมายและข้อบังคับที่เกี่ยวข้อง นอกจากนี้ คณะกรรมการตรวจสอบได้พิจารณาความเป็นอิสระของหน่วยงานตรวจสอบภายใน ความเห็นชอบในการพิจารณาคุณสมบัติ ความเหมาะสม และความเพียงพอของบุคลากรในหน่วยงานรวมทั้งให้ ความเห็นชอบในการพิจารณาแต่งตั้ง โยกย้าย เลิกจ้างหัวหน้าหน่วยงานตรวจสอบภายใน

คณะกรรมการตรวจสอบได้สอบทานความเหมาะสมและประสิทธิผลของระบบการควบคุมภายในและการตรวจสอบภายในโดยการพิจารณาร่วมกับผู้ตรวจสอบภายใน และรายงานต่อคณะกรรมการบริษัทเพื่อทราบในเรื่องที่สำคัญ ซึ่งในปีที่ผ่านมา คณะกรรมการตรวจสอบได้แสดงความเห็นและให้ข้อเสนอแนะต่อฝ่ายบริหารในเรื่องที่สำคัญ นอกจากนี้ มีการประชุมร่วมกับผู้สอบบัญชีภายนอกคือ บริษัทสำนักงาน อีวาย จำกัด ซึ่งเป็นผู้ตรวจสอบงบการเงินประจำปี 2559 ได้ให้ความเห็นว่าในภาพรวมของระบบการควบคุมภายในของบริษัทอยู่ในระดับที่น่าพอใจ ไม่พบข้อบกพร่องที่จะมีผลกระทบอย่างเป็นสาระสำคัญต่อการแสดงความเห็นของผู้สอบบัญชีในงบการเงิน

ในการประชุมคณะกรรมการบริษัท ครั้งที่ 13/2559 เมื่อวันที่ 19 ธันวาคม 2559 คณะกรรมการบริษัทฯ ได้มีการประเมินความเพียงพอของระบบการควบคุมภายในเป็นประจำทุกปี ตามแนวทางของสำนักงานคณะกรรมการกำกับหลักทรัพย์และตลาดหลักทรัพย์ (ก.ล.ต.) โดยแบบประเมินนี้ได้จัดทำตามแนวคิดของ COSO (The Committee of Sponsoring Organizations of Treadway Commission) ซึ่งมีองค์ประกอบหลักของระบบการควบคุมภายใน 5 ส่วน ได้แก่ สภาพแวดล้อมการควบคุม, การบริหารความเสี่ยง, การควบคุมการปฏิบัติงานของฝ่ายบริหาร, ระบบสารสนเทศและการสื่อสารข้อมูล และระบบติดตามและประเมินผล

คณะกรรมการบริษัทฯ เห็นว่า บริษัทฯ มีระบบการควบคุมภายใน ที่เพียงพอและ เหมาะสมทั้ง 5 ส่วน

การระบุความเห็นของคณะกรรมการตรวจสอบในกรณีที่แตกต่างไปจากความเห็นของคณะกรรมการบริษัท

-ไม่มี-

ข้อมูลหัวหน้างานตรวจสอบภายในและหัวหน้างานกำกับดูแลการปฏิบัติงาน

บริษัทได้แต่งตั้งให้นายชินพัฒน์ อุไพจิตร ให้ดำรงตำแหน่งหัวหน้าหน่วยงานผู้ตรวจสอบภายในของบริษัทตั้งแต่วันที่ 1 สิงหาคม 2559 โดยได้รับความเห็นชอบจากคณะกรรมการตรวจสอบ เนื่องจากคุณสมบัติ ความรู้ความสามารถ รวมถึงเป็นผู้มีประสบการณ์และความเข้าใจในด้านการตรวจสอบภายใน จึงเห็นว่า มีความเหมาะสมที่จะปฏิบัติหน้าที่ดังกล่าวได้อย่างเหมาะสมเพียงพอ

ทั้งนี้ การพิจารณาและอนุมัติแต่งตั้ง ถอดถอนโยกย้ายผู้ดำรงตำแหน่งหัวหน้าหน่วยงานตรวจสอบภายในของบริษัทจะต้องผ่านการพิจารณาการอนุมัติจากคณะกรรมการตรวจสอบ



## รายงานความรับผิดชอบต่อคณะกรรมการต่อรายงาน ทางการเงิน ปี 2559

คณะกรรมการบริษัท ศรีวิชัยเวชวิวัฒน์ จำกัด (มหาชน) ได้เห็นถึงความสำคัญต่อหน้าที่และความรับผิดชอบในการดูแลกิจการให้มีการจัดการที่ดี รับผิดชอบต่องบการเงินรวม และงบการเงินเฉพาะบริษัท รวมถึงสารสนเทศทางการเงินที่ปรากฏในรายงานประจำปี เพื่อให้มีข้อมูลที่ถูกต้อง ครบถ้วน สะท้อนถึงผลการดำเนินงานที่แท้จริงของบริษัทฯ ซึ่งได้จัดทำขึ้นตามมาตรฐานการบัญชีที่รับรองทั่วไป รวมทั้งมีการเปิดเผยข้อมูลที่สำคัญอย่างเพียงพอเป็นประโยชน์ต่อนักลงทุนและผู้ถือหุ้นไว้ในหมายเหตุประกอบงบการเงิน

คณะกรรมการบริษัทฯ ได้ให้ความสำคัญและจัดให้มีโครงสร้างการบริหาร และการควบคุมภายในที่มีความเหมาะสมและมีประสิทธิภาพ เพื่อให้พนักงานและผู้ถือหุ้นเชื่อมั่นว่างบการเงินของบริษัทเชื่อถือได้ และมีระบบที่ดีในการดูแลรักษาทรัพย์สิน ตลอดจนป้องกันไม่ให้เกิดการทุจริต และการดำเนินการที่ผิดปกติดังมีสาระสำคัญ

คณะกรรมการบริษัทฯ ได้แต่งตั้งคณะกรรมการตรวจสอบซึ่งเป็นกรรมการอิสระและมีคุณสมบัติครบถ้วนตามข้อกำหนดของตลาดหลักทรัพย์แห่งประเทศไทย ให้เข้ามาทำหน้าที่ในการดูแลรับผิดชอบเกี่ยวกับคุณภาพการรายงานทางการเงินและระบบการควบคุมภายใน รวมทั้งการเปิดเผยรายการที่เกี่ยวข้องกัน ซึ่งความเห็นของคณะกรรมการตรวจสอบได้ปรากฏในรายงานของคณะกรรมการตรวจสอบซึ่งแสดงไว้ในรายงานประจำปีและแบบแสดงข้อมูลประจำปีแล้ว

คณะกรรมการบริษัทฯ มีความเห็นว่างบการเงินรวมของบริษัทมีความเพียงพอและเหมาะสม และมั่นใจได้ว่างบการเงินรวมและงบการเงินเฉพาะบริษัทประจำปี สิ้นสุดวันที่ 31 ธันวาคม 2559 มีความเชื่อถือได้ตามหลักการบัญชีที่รับรองทั่วไป

( รศ.ดร.นพ.วิชัย วนดุรงค์วรรณ )  
ประธานกรรมการบริษัท

( ผศ.พญ.สายสุณี วนดุรงค์วรรณ )  
ประธานเจ้าหน้าที่บริหาร



## รายการระหว่างกัน

รายการระหว่างกันของบริษัท ศรีวิชัยเวชวิวัฒน์ จำกัด (มหาชน) กับบริษัทย่อยหรือบุคคลที่อาจมีความเกี่ยวข้องกันได้เปิดเผยไว้ในหมายเหตุประกอบงบการเงิน ข้อที่ 6 เรื่อง รายการธุรกิจ กับกิจการที่เกี่ยวข้องกัน ซึ่งปรากฏในหมายเหตุประกอบงบการเงินรวมและงบการเงินเฉพาะกิจการของบริษัท ศรีวิชัยเวชวิวัฒน์ จำกัด (มหาชน) สำหรับปีสิ้นสุดวันที่ 31 ธันวาคม 2559 และ 2558 ซึ่งรายการที่เกี่ยวข้องกันดังกล่าวเป็นไปตามเงื่อนไขทางการค้าและเกณฑ์ตามที่ตกลงกันระหว่างบริษัทฯ และบุคคลหรือกิจการที่เกี่ยวข้องกันเหล่านั้น ซึ่งเป็นไปตามปกติธุรกิจ โดยสรุปได้ดังนี้

### 1. ลักษณะความสัมพันธ์

บริษัทย่อย	ลักษณะความสัมพันธ์
บริษัท ศรีสาครเวชวิวัฒน์ จำกัด	ผู้ถือหุ้นและกรรมการร่วมกัน
บริษัท สายวิชัยพัฒนา จำกัด	ผู้ถือหุ้นและกรรมการร่วมกัน
บริษัท สามแยกไฟฉายโพลีคลินิก จำกัด	กรรมการร่วมกัน
บริษัท โรงเรียน ศรีวิชัยอาชีวศึกษา จำกัด	ผู้บริหารร่วมกัน

### 2. นโยบายการกำหนดราคา

- 2.1 รายได้ค่ารักษาพยาบาล และค่ารักษาพยาบาลจ่าย กำหนดราคาตามการให้บริการลูกค้าทั่วไปหักส่วนลด
- 2.2 รายได้ค่าบริการ และค่าบริการจ่าย กำหนดราคาตามการให้บริการลูกค้าทั่วไป
- 2.3 ค่าเช่ารับ และค่าเช่าจ่าย ราคาตามที่ระบุในสัญญาเช่า
- 2.4 ค่าที่ปรึกษา ราคาตามที่ระบุในสัญญา

### 3. บุคคลที่เกี่ยวข้องโดยเป็นกรรมการและผู้บริหารร่วม ได้แก่

1. รศ.ดร.นพ. วิชัย วนดุรงค์วรรณ
2. ผศ.พญ. สายสุณี วนดุรงค์วรรณ
3. นพ. พงษ์ศักดิ์ วัฒนา
4. นพ. มงคล วนิชภักดิ์เดชา
5. นางสาววิลาวรรณ วนดุรงค์วรรณ
6. นาย พงษ์สิทธิ์ โรจน์มัทมามงคล



## คำอธิบายและวิเคราะห์ของฝ่ายบริหาร

สรุปผลประกอบการของบริษัทและบริษัทย่อย

หน่วย : ล้านบาท

รายการ	2559	2558	เปลี่ยนแปลง	ร้อยละ
รายได้จากกิจการโรงพยาบาล	1,718.60	1,344.34	374.26	27.84
รายได้อื่น	23.94	24.37	(0.43)	(1.76)
<b>รวมรายได้</b>	<b>1,742.54</b>	<b>1,368.71</b>	<b>373.83</b>	<b>27.31</b>
ต้นทุนกิจการโรงพยาบาล	1,289.96	1,011.88	278.08	27.48
ค่าใช้จ่ายในการขาย	50.98	39.25	11.73	29.89
ค่าใช้จ่ายในการบริหาร	196.76	183.82	12.94	7.04
<b>รวมค่าใช้จ่าย</b>	<b>1,537.70</b>	<b>1,234.95</b>	<b>302.75</b>	<b>24.52</b>
<b>กำไรก่อนค่าใช้จ่ายทางการเงินและค่าใช้จ่ายภาษีเงินได้</b>	<b>204.84</b>	<b>133.76</b>	<b>71.08</b>	<b>53.14</b>
ค่าใช้จ่ายทางการเงิน	15.74	6.93	8.81	127.13
กำไรก่อนค่าใช้จ่ายภาษีเงินได้	189.10	126.83	62.27	49.10
ค่าใช้จ่ายภาษีเงินได้	35.64	25.19	10.45	41.48
<b>กำไรสุทธิ</b>	<b>153.46</b>	<b>101.64</b>	<b>51.82</b>	<b>50.98</b>
<b>การแบ่งปันกำไร</b>				
ส่วนที่เป็นของผู้ถือหุ้นของบริษัทฯ	153.07	101.49	51.58	50.82
ส่วนที่เป็นของผู้มีส่วนได้เสียที่ไม่มีอำนาจควบคุมของบริษัทย่อย	0.39	0.15	0.24	160.00

### วิเคราะห์ความสามารถในการทำกำไร

หน่วย : ล้านบาท

รายการ	2559	2558	เปลี่ยนแปลง	ร้อยละ
กำไรขั้นต้น	428.64	332.46	96.18	28.93
อัตรากำไรขั้นต้น	24.94%	24.73%		
EBITDA	299.46	209.40	90.06	43.01
อัตร่า EBITDA	17.19%	15.30%		
อัตรากำไรสุทธิ	8.78%	7.42%		



สำหรับผลการดำเนินงานสำหรับปีสิ้นสุดวันที่ 31 ธันวาคม 2559 บริษัทฯและบริษัทย่อยมีกำไรสุทธิ 153.46 ล้านบาท เพิ่มขึ้นจากปี 2558 จำนวน 51.82 ล้านบาท หรือคิดเป็นร้อยละ 50.98

รายได้จากกิจการโรงพยาบาลรวมสำหรับปีสิ้นสุดวันที่ 31 ธันวาคม 2559 มีจำนวน 1,718.60 ล้านบาท เพิ่มขึ้นจากปี 2558 จำนวน 374.26 ล้านบาท หรือคิดเป็นร้อยละ 27.84 เป็นผลจากผลประกอบการโรงพยาบาลวิชัยเวช แยกไฟฉาย ที่บริษัทฯ ได้เข้าซื้อหุ้นสามัญ บริษัท สามแยกไฟฉายโพลีคลินิก จำกัด เมื่อวันที่ 28 มิถุนายน 2559 และโรงพยาบาลวิชัยเวช อินเตอร์เนชั่นแนล หนองแขม เปิดให้บริการ ศูนย์หัวใจ ประกอบกับการปรับกลยุทธ์เพิ่มรายได้กลุ่มผู้ป่วยทั่วไป ด้วยเทคโนโลยีทางการแพทย์ การเพิ่มบุคลากรทางการแพทย์ และการมุ่งพัฒนาการให้บริการที่เป็นเลิศ รวมถึงการเปิดให้บริการอาคารใหม่เพื่อรองรับผู้ป่วย รายได้ผู้ป่วยทั่วไป เพิ่มขึ้น 314.81 ล้านบาท หรือคิดเป็นร้อยละ 31.64 และรายได้ผู้ป่วยเหมาจ่าย เพิ่มขึ้น 59.46 ล้านบาท หรือคิดเป็นร้อยละ 17.03 ส่งผลให้รายได้รวมของบริษัทฯและบริษัทย่อย เพิ่มขึ้น 373.83 ล้านบาทหรือคิดเป็นร้อยละ 27.31 จาก 1,368.71 ล้านบาทเป็น 1,742.54 ล้านบาท

ต้นทุนกิจการโรงพยาบาลในปี 2559 ของบริษัทฯและบริษัทย่อยรวม 1,289.96 ล้านบาท เพิ่มขึ้นจากปี 2558 จำนวน 278.08 ล้านบาท หรือคิดเป็นร้อยละ 27.48 เป็นผลจากรายได้กลุ่มลูกค้าทั่วไปที่เพิ่มขึ้น ส่งผลให้ต้นทุนค่าแพทย์, ค่าตอบแทนพยาบาลและเจ้าหน้าที่ ค่าใช้จ่ายในการบริการ รวมทั้งค่าเวชภัณฑ์และวัสดุทางการแพทย์เพิ่มขึ้น แต่จากความสามารถในการบริหารจัดการต้นทุน และค่าใช้จ่ายอย่างมีประสิทธิภาพ ส่งผลให้สัดส่วนต้นทุนกิจการโรงพยาบาลลดลงจากร้อยละ 75.27 ของจากรายได้ในปี 2558 เป็นร้อยละ 75.06 ของจากรายได้ในปี 2559

ค่าใช้จ่ายในการขายรวม สำหรับปีสิ้นสุดวันที่ 31 ธันวาคม 2559 มีจำนวน 50.98 ล้านบาท เพิ่มขึ้นจากปี 2558 จำนวน 11.73 ล้านบาท หรือคิดเป็นร้อยละ 29.89 เป็นผลจากการขยายตลาดเพื่อพัฒนาความเป็นเลิศ และการเพิ่มบุคลากรเพื่อรองรับการเติบโตของรายได้กลุ่มลูกค้าทั่วไป ส่งผลให้ค่าตอบแทนพนักงานที่เกี่ยวข้องกับฝ่ายขาย และค่าใช้จ่ายในการโฆษณาและประชาสัมพันธ์เพิ่มขึ้น

ค่าใช้จ่ายในการบริหารรวม สำหรับปีสิ้นสุดวันที่ 31 ธันวาคม 2559 มีจำนวน 196.76 ล้านบาท เพิ่มขึ้นจากปี 2558 จำนวน 12.94 ล้านบาท หรือคิดเป็นร้อยละ 7.04 เป็นผลจากค่าธรรมเนียมตลาดหลักทรัพย์ ค่าที่ปรึกษาทางการเงิน ค่าที่ปรึกษากฎหมาย เพื่อรองรับการขยายกิจการในอนาคต รวมถึงการเพิ่มบุคลากรเพื่อรองรับการขยายตลาดในกลุ่มลูกค้าทั่วไป

ค่าใช้จ่ายทางการเงินรวม สำหรับปีสิ้นสุดวันที่ 31 ธันวาคม 2559 จำนวน 15.74 ล้านบาท เพิ่มขึ้นจากปี 2558 จำนวน 8.81 ล้านบาท หรือคิดเป็นร้อยละ 127.13 เป็นผลจากเงินกู้ยืมสถาบันการเงินในการลงทุนขยายกิจการ และการเข้าซื้อหุ้นสามัญ บริษัท สามแยกไฟฉายโพลีคลินิก จำกัด รวมถึงการขยายอาคารเพื่อรองรับกลุ่มลูกค้าทั่วไปที่เพิ่มขึ้น

ค่าใช้จ่ายภาษีเงินได้รวม สำหรับปีสิ้นสุดวันที่ 31 ธันวาคม 2559 จำนวน 35.64 ล้านบาท เพิ่มขึ้น จากปี 2558 จำนวน 10.45 ล้านบาท หรือคิดเป็นร้อยละ 41.48 เป็นผลจากกำไรที่เพิ่มขึ้น

ฐานะการเงินรวม

หน่วย : ล้านบาท

รายการ	2559	2558	เปลี่ยนแปลง	ร้อยละ
สินทรัพย์รวม	1,752.97	1,445.56	307.41	21.27
หนี้สินรวม	746.77	535.68	211.09	39.41
ส่วนของผู้ถือหุ้นของบริษัทฯ	1,004.71	908.70	96.01	10.57
ส่วนของผู้ถือหุ้นรวม	1,006.20	909.88	96.32	10.59



งบการเงินรวมของบริษัทฯ และบริษัทย่อย ณ วันที่ 31 ธันวาคม 2559 มีสินทรัพย์รวม 1,752.97 ล้านบาท เพิ่มขึ้นจากปี 2558 จำนวน 307.41 ล้านบาท หรือคิดเป็นร้อยละ 21.27 อันเนื่องมาจากลูกหนี้การค้าและลูกหนี้อื่น เพิ่มขึ้น 52.75 ล้านบาท, เงินสดและรายการเทียบเท่าเงินสด เพิ่มขึ้น 44.41 ล้านบาท บริษัทฯ มีที่ดิน อาคารและอุปกรณ์ เพิ่มขึ้น 110.42 ล้านบาท และยาเวชภัณฑ์และวัสดุคงเหลือ เพิ่มขึ้น 10.10 ล้านบาท

หนี้สินรวมของบริษัทฯ และบริษัทย่อย ณ วันที่ 31 ธันวาคม 2559 มีจำนวน 746.77 ล้านบาท เพิ่มขึ้นจาก ปี 2558 จำนวน 211.10 ล้านบาท หรือคิดเป็นร้อยละ 39.41 อันเนื่องมาจากเงินกู้ยืมระยะยาว เพิ่มขึ้น 71.77 ล้านบาท และเจ้าหนี้การค้าและเจ้าหนี้อื่น เพิ่มขึ้น 61.87 ล้านบาท

ส่วนของผู้ถือหุ้นของบริษัทฯ ณ วันที่ 31 ธันวาคม 2559 มีจำนวน 1,004.71 ล้านบาท เพิ่มขึ้นจากปี 2558 จำนวน 96.01 ล้านบาท หรือคิดเป็นร้อยละ 10.57

### สภาพคล่อง

หน่วย : ล้านบาท

รายการ	2559	2558	เปลี่ยนแปลง	ร้อยละ
เงินสดสุทธิจากกิจกรรมดำเนินงาน	243.36	233.44	9.92	4.25
เงินสดสุทธิใช้ไปในกิจกรรมลงทุน	(207.48)	(176.99)	(30.49)	17.23
เงินสดสุทธิ (ใช้ไปใน) กิจกรรมจัดหาเงิน	8.52	(19.95)	28.47	(142.71)
เงินสดและรายการเทียบเท่าเงินสดต้นปี	133.19	96.69	36.50	37.75
เงินสดและรายการเทียบเท่าเงินสดปลายปี	177.59	133.19	44.40	33.33

งบกระแสเงินสด สำหรับปีสิ้นสุดวันที่ 31 ธันวาคม 2559 บริษัทฯ และบริษัทย่อย มีกระแสเงินสดจากกิจกรรมดำเนินงาน จำนวน 243.36 ล้านบาท เพิ่มขึ้นจากปี 2558 จำนวน 9.92 ล้านบาท หรือคิดเป็นร้อยละ 4.25 เนื่องจากกำไรจากการดำเนินงานเพิ่มขึ้น กระแสเงินสดจากกิจกรรมดำเนินงาน ประกอบด้วย กำไรจากการดำเนินงานก่อนการเปลี่ยนแปลงในสินทรัพย์และหนี้สินดำเนินงานเพิ่มขึ้น จำนวน 79.87 ล้านบาท สินทรัพย์จากการดำเนินงานเพิ่มขึ้น จำนวน 47.43 ล้านบาท จากลูกหนี้การค้าและลูกหนี้อื่น หนี้สินจากการดำเนินงานลดลง จำนวน 10.10 ล้านบาท และภาษีเงินได้ จำนวน 35.26 ล้านบาท

กระแสเงินสดใช้ไปในกิจกรรมลงทุนมีจำนวน 207.48 ล้านบาท ลดลงจาก ปี 2558 จำนวน 30.49 ล้านบาท หรือคิดเป็นร้อยละ 17.23 เนื่องจากการลงทุนในส่วนของ การซื้อหุ้นบริษัท สามแยกไฟฉายโพลีคลินิก จำกัด

กระแสเงินสดใช้ไปในกิจกรรมจัดหาเงินมีจำนวน 8.52 ล้านบาท เพิ่มขึ้นจากปี 2558 จำนวน 28.47 ล้านบาท คิดเป็นร้อยละ 142.71 เนื่องจากปี 2559 มีเงินสดรับจากเงินกู้ยืมระยะยาว จากสถาบันการเงิน

ซึ่ง ณ วันที่ 31 ธันวาคม 2559 บริษัทฯ และบริษัทย่อย มีเงินสดและรายการเทียบเท่าเงินสดคงเหลือจำนวน 177.59 ล้านบาท เพิ่มขึ้นจาก ปี 2558 จำนวน 44.40 ล้านบาท คิดเป็นร้อยละ 33.33





## ข้อมูลทางการเงินโดยสรุปของบริษัท

งบการเงินรวม	2559	2558
<b>งบแสดงฐานะทางการเงิน (หน่วย : ล้านบาท)</b>		
สินทรัพย์รวม	1,752.97	1,445.56
หนี้สินรวม	746.77	535.68
ส่วนของผู้ถือหุ้นรวม	1,006.20	909.88
<b>งบกำไรขาดทุน (หน่วย : ล้านบาท)</b>		
รายได้จากการบริการ	1,718.60	1,344.34
รายได้รวม	1,742.55	1,368.71
กำไรสุทธิ	153.46	101.64
<b>ข้อมูลเกี่ยวกับหุ้นสามัญ</b>		
จำนวนหุ้นสามัญที่ออก (ล้านหุ้น)	570.67	570.67
มูลค่าทางบัญชีต่อหุ้น (บาท)	1.76	1.59
กำไรต่อหุ้นขั้นพื้นฐาน (บาท)	0.27	0.18
<b>อัตราส่วนทางการเงินที่สำคัญ</b>		
<b>อัตรากำไรสุทธิ (ร้อยละ)</b>		
อัตรากำไรสุทธิของรายได้จากการบริการ	27.84	7.80
อัตรากำไรสุทธิของกำไรสุทธิ	50.99	6.54
<b>ความสามารถในการทำกำไร (ร้อยละ)</b>		
อัตรากำไรขั้นต้น	24.94	24.73
อัตรา EBITDA	17.19	15.30
อัตรากำไรสุทธิ	8.78	7.42
<b>อัตราผลตอบแทน (ร้อยละ)</b>		
อัตราผลตอบแทนจากสินทรัพย์	12.81	9.76
อัตราผลตอบแทนผู้ถือหุ้น	16.00	11.75
<b>การบริหารสินทรัพย์และหนี้สิน</b>		
อัตราส่วนสภาพคล่อง (เท่า)	1.13	1.10
ระยะเวลาเก็บหนี้เฉลี่ย (วัน)	45.01	51.27
ระยะเวลาขายสินค้าเฉลี่ย (วัน)	9.83	9.82
<b>ภาระหนี้และความสามารถในการชำระดอกเบี้ย (เท่า)</b>		
อัตราส่วนหนี้สินต่อส่วนของผู้ถือหุ้น	0.74	0.59
อัตราความสามารถในการชำระดอกเบี้ย	13.01	19.30



## รายงานของผู้สอบบัญชีรับอนุญาต

เสนอต่อผู้ถือหุ้นของบริษัท ศรีวิชัยเวชวิวัฒน์ จำกัด (มหาชน)

### ความเห็น

ข้าพเจ้าได้ตรวจสอบงบการเงินรวมของบริษัท ศรีวิชัยเวชวิวัฒน์ จำกัด (มหาชน) และบริษัทย่อย (กลุ่มบริษัท) ซึ่งประกอบด้วยงบแสดงฐานะการเงินรวม ณ วันที่ 31 ธันวาคม 2559 งบกำไรขาดทุนเบ็ดเสร็จรวม งบแสดงการเปลี่ยนแปลงส่วนของผู้ถือหุ้นรวมและงบกระแสเงินสดรวม สำหรับปีสิ้นสุดวันเดียวกัน และหมายเหตุประกอบงบการเงินรวม รวมถึงหมายเหตุสรุปนโยบายการบัญชีที่สำคัญ และได้ตรวจสอบงบการเงินเฉพาะกิจการของบริษัท ศรีวิชัยเวชวิวัฒน์ จำกัด (มหาชน) ด้วยเช่นกัน

ข้าพเจ้าเห็นว่างบการเงินข้างต้นนี้แสดงฐานะการเงิน ณ วันที่ 31 ธันวาคม 2559 ผลการดำเนินงานและกระแสเงินสด สำหรับปีสิ้นสุดวันเดียวกันของบริษัท ศรีวิชัยเวชวิวัฒน์ จำกัด (มหาชน) และบริษัทย่อย และเฉพาะของบริษัท ศรีวิชัยเวชวิวัฒน์ จำกัด (มหาชน) โดยถูกต้องตามที่ควรในสาระสำคัญตามมาตรฐานการรายงานทางการเงิน

### เกณฑ์ในการแสดงความเห็น

ข้าพเจ้าได้ปฏิบัติตามตรวจสอบตามมาตรฐานการสอบบัญชี ความรับผิดชอบของข้าพเจ้าได้กล่าวไว้ในส่วนของความรับผิดชอบของผู้สอบบัญชีต่อการตรวจสอบงบการเงินในรายงานของข้าพเจ้า ข้าพเจ้ามีความเป็นอิสระจากกลุ่มบริษัทตามข้อกำหนดจรรยาบรรณของผู้ประกอบวิชาชีพบัญชีที่กำหนดโดยสภาวิชาชีพบัญชีในพระบรมราชูปถัมภ์ ในส่วนที่เกี่ยวข้องกับการตรวจสอบงบการเงิน และข้าพเจ้าได้ปฏิบัติตามข้อกำหนด ด้านจรรยาบรรณอื่น ๆ ตามที่ระบุในข้อกำหนดนั้นด้วย ข้าพเจ้าเชื่อว่าหลักฐานการสอบบัญชีที่ข้าพเจ้าได้รับเพียงพอและเหมาะสมเพื่อใช้เป็นเกณฑ์ในการแสดงความเห็นของข้าพเจ้า

### เรื่องสำคัญในการตรวจสอบ

เรื่องสำคัญในการตรวจสอบคือเรื่องต่าง ๆ ที่มีนัยสำคัญที่สุดตามดุลยพินิจของผู้ประกอบวิชาชีพของข้าพเจ้า ในการตรวจสอบงบการเงินสำหรับงวดปัจจุบัน ข้าพเจ้าได้นำเรื่องเหล่านี้มาพิจารณาในบริบทของการตรวจสอบงบการเงินโดยรวมและการแสดงความเห็นของข้าพเจ้า ทั้งนี้ ข้าพเจ้าไม่ได้แสดงความเห็นแยกต่างหากสำหรับเรื่องเหล่านี้

ข้าพเจ้าได้ปฏิบัติตามความรับผิดชอบที่ได้กล่าวไว้ในส่วนของความรับผิดชอบของผู้สอบบัญชีต่อการตรวจสอบงบการเงินในรายงานของข้าพเจ้า ซึ่งได้รวมความรับผิดชอบที่เกี่ยวกับเรื่องเหล่านี้ด้วย การปฏิบัติงานของข้าพเจ้าได้รวมวิธีการตรวจสอบที่ออกแบบมาเพื่อตอบสนองต่อการประเมินความเสี่ยงจากการแสดงข้อมูลที่ขัดต่อข้อเท็จจริงอันเป็นสาระสำคัญในงบการเงิน ผลของวิธีการตรวจสอบของข้าพเจ้า ซึ่งได้รวมวิธีการตรวจสอบสำหรับเรื่องเหล่านี้ด้วย ได้ใช้เป็นเกณฑ์ในการแสดงความเห็นของข้าพเจ้าต่องบการเงินโดยรวมเรื่องสำคัญในการตรวจสอบ พร้อมวิธีการตรวจสอบสำหรับแต่ละเรื่องมีดังต่อไปนี้

## การรับรู้รายได้

รายได้จากกิจการโรงพยาบาลถือเป็นบัญชีที่สำคัญต่องบการเงิน เนื่องจากมีจำนวนเงินสูง (คิดเป็นประมาณร้อยละ 99 ของยอดรายได้รวม) และมีปริมาณของรายการเป็นจำนวนมาก รวมถึงมีหลายองค์ประกอบ เช่น รายได้ค่ารักษาพยาบาล รายได้ค่ายา รายได้ค่าห้องพัก รายได้ค่าบริการทางการแพทย์ ฯลฯ ซึ่งมาจากการให้บริการแก่ลูกค้าที่หลากหลายและมีจำนวนมาก ราย ดังนั้น กลุ่มบริษัทจึงมีความเสี่ยงเกี่ยวกับมูลค่าและระยะเวลาการรับรู้รายได้

ข้าพเจ้าได้ตรวจสอบการรับรู้รายได้ของกลุ่มบริษัทโดยการ

- ประเมินและทดสอบระบบสารสนเทศและระบบการควบคุมภายในของกลุ่มบริษัทที่เกี่ยวข้องกับวงจรรายได้ โดยการสอบถามผู้รับผิดชอบ ทำความเข้าใจและเลือกตัวอย่างมาสุ่มทดสอบการปฏิบัติตามการควบคุมที่กลุ่มบริษัทออกแบบไว้และให้ความสำคัญในการทดสอบเป็นพิเศษโดยการขยายขอบเขตการทดสอบสำหรับการควบคุมภายในที่ตอบสนองต่อความเสี่ยงดังกล่าวข้างต้น วิเคราะห์เปรียบเทียบข้อมูลบัญชีรายได้แบบแยกย่อยเพื่อตรวจสอบความผิดปกติที่อาจเกิดขึ้นของรายการรายได้ตลอดรอบระยะเวลาบัญชี รวมถึงรายการบัญชีที่ทำผ่านใบสำคัญทั่วไป
- สุ่มตรวจสอบเอกสารประกอบรายการรายได้ที่เกิดขึ้นในระหว่างรอบระยะเวลาบัญชี
- ตรวจสอบตัดยอดการรับรู้รายได้
- สอบทานใบลดหนี้ที่กลุ่มบริษัทออกภายหลังวันสิ้นรอบระยะเวลาบัญชี

## การประมาณการรายได้ค่าบริการทางการแพทย์ค้างรับ

เนื่องจากกลุ่มบริษัทมีรายได้ค่าบริการจากการให้บริการแก่ผู้ป่วยตามโครงการสวัสดิการภาครัฐ ได้แก่ สำนักงานประกันสังคมและสำนักงานหลักประกันสุขภาพแห่งชาติ รายได้ดังกล่าวได้ถูกกำหนดโดยนโยบายภาครัฐ และขึ้นอยู่กับจำนวนผู้ประกันตนที่ขึ้นทะเบียนกับโรงพยาบาลและข้อมูลทางสถิติเกี่ยวกับการให้บริการของโรงพยาบาล ทั้งนี้ ตามที่กล่าวไว้ในหมายเหตุประกอบงบการเงินข้อ 8 ณ วันที่ 31 ธันวาคม 2559 กลุ่มบริษัทมีรายได้ค่าบริการทางการแพทย์ค้างรับจากหน่วยงานภาครัฐดังกล่าวจำนวน 62 ล้านบาท โดยการประมาณการรายได้ค่าบริการทางการแพทย์ค้างรับต้องอาศัยดุลยพินิจของฝ่ายบริหารอย่างสูง ซึ่งทำให้เกิดความเสี่ยงเกี่ยวกับมูลค่าในการรับรู้รายได้ค้างรับดังกล่าว

ข้าพเจ้าได้ตรวจสอบการรับรู้รายได้ค่าบริการทางการแพทย์ค้างรับโดยการ

- ประเมินและทดสอบระบบการควบคุมภายในของกลุ่มบริษัทที่เกี่ยวข้องกับการประมาณการรายได้ค่าบริการทางการแพทย์ค้างรับ โดยการสอบถามผู้รับผิดชอบ ทำความเข้าใจและเลือกตัวอย่างมาสุ่มทดสอบการปฏิบัติตามการควบคุมที่กลุ่มบริษัทออกแบบไว้
- ประเมินความเหมาะสมของหลักเกณฑ์ วิธีการ และเงื่อนไขที่กลุ่มบริษัทใช้ในการประมาณการรายได้ค่าบริการทางการแพทย์ค้างรับว่าเป็นไปตามนโยบายภาครัฐ
- วิเคราะห์ความสมเหตุสมผลของการประมาณการในอดีต โดยเปรียบเทียบประมาณการรายได้ค่าบริการทางการแพทย์ค้างรับกับจำนวนเงินที่ได้รับจริง
- ตรวจสอบรายการรับเงินของรายได้ค่าบริการทางการแพทย์ค้างรับภายหลังวันสิ้นรอบระยะเวลาบัญชี

## การรวมธุรกิจ

ตามที่กล่าวไว้ในหมายเหตุประกอบงบการเงินข้อ 1.2 ในเดือนมิถุนายน 2559 บริษัทฯได้ลงทุนในบริษัท สามแยกไฟฉายโพลีคลีนิก จำกัด ซึ่งเป็นบริษัทที่ประกอบกิจการโรงพยาบาล ณ วันที่ซื้อกิจการ บริษัทฯได้รับรู้และวัดมูลค่าสินทรัพย์ที่ระบุได้ที่ได้มาและหนี้สินที่รับมาด้วยมูลค่ายุติธรรม ตลอดจนรับรู้ค่าความนิยมที่เกิดขึ้นจากการรวมธุรกิจ จากการวัดมูลค่าตามวิธีซื้อ ทั้งนี้ ข้าพเจ้าได้ให้ความสำคัญเป็นพิเศษกับรายการซื้อธุรกิจนี้ เนื่องจากเป็นรายการที่มีสาระสำคัญต่องบการเงินโดยรวมและฝ่ายบริหารจำเป็นต้องใช้ดุลยพินิจอย่างมากในการประเมินมูลค่ายุติธรรมของสินทรัพย์ที่ได้มาและหนี้สินที่รับมาดังกล่าว ทั้งนี้ หากฝ่ายบริหารใช้ดุลยพินิจในเรื่องดังกล่าวไม่เหมาะสม อาจทำให้เกิดความเสี่ยงในการรับรู้มูลค่าของสินทรัพย์ที่ระบุได้ที่ได้มาและหนี้สินที่รับมารวมถึงค่าความนิยม



ข้าพเจ้าได้ตรวจสอบการรับรู้มูลค่าของสินทรัพย์ที่ระบุได้ที่ได้มาและหนี้สินที่รับมาจากการซื้อธุรกิจโดยการ

- ตรวจสอบข้อตกลงและเงื่อนไขในสัญญาซื้อขายธุรกิจ รวมถึงสอบถามกับฝ่ายบริหารถึงลักษณะและวัตถุประสงค์ในการเข้าทำรายการซื้อดังกล่าวเพื่อประเมินว่ารายการซื้อธุรกิจดังกล่าวเป็นไปตามค่านิยมของการรวมธุรกิจภายใต้มาตรฐานการรายงานทางการเงิน ฉบับที่ 3 (ปรับปรุง 2558) เรื่อง การรวมธุรกิจ
- ตรวจสอบมูลค่าการซื้อธุรกิจกับเอกสารประกอบการซื้อธุรกิจและการจ่ายเงินเพื่อประเมินว่ามูลค่าดังกล่าวสะท้อนมูลค่ายุติธรรมของสิ่งตอบแทนที่โอนให้และไม่รวมถึงต้นทุนที่เกี่ยวข้องกับการซื้อธุรกิจ
- ประเมินการคำนวณมูลค่ายุติธรรมของสินทรัพย์ที่ระบุได้ที่ได้มาและหนี้สินที่รับมาในเอกสารการวัดมูลค่าตามวิธีซื้อซึ่งจัดทำโดยผู้ประเมินราคาอิสระ โดยพิจารณาวิธีการและข้อสมมติต่าง ๆ ที่สำคัญที่ผู้ประเมินราคาอิสระใช้ในการคำนวณหามูลค่ายุติธรรมของสินทรัพย์และหนี้สินดังกล่าว
- สอบทานองค์ประกอบของข้อมูลในแบบจำลอง ทดสอบข้อสมมติที่สำคัญกับข้อมูลในอดีตของกิจการและข้อมูลเกี่ยวกับอุตสาหกรรมและเศรษฐกิจ เช่น อัตราดอกเบี้ย อัตราเงินเฟ้อ เป็นต้น เปรียบเทียบอัตราคิดลดกับต้นทุนทางการเงินของกิจการและของอุตสาหกรรม รวมถึงพิจารณาความรู้ ความสามารถและความเที่ยงธรรมของผู้ประเมินราคาอิสระ
- พิจารณาความสมเหตุสมผลสนับสนุนค่านิยมที่บริษัทฯบันทึกไว้โดยทำการวิเคราะห์รูปแบบในการกำหนดราคาซื้อขาย (Pricing Model) ตลอดจนสอบทานการเปิดเผยข้อมูลเกี่ยวกับรายการซื้อธุรกิจดังกล่าวในหมายเหตุประกอบงบการเงิน

### ข้อมูลอื่น

ฝ่ายบริหารเป็นผู้รับผิดชอบต่อข้อมูลอื่น ข้อมูลอื่นประกอบด้วยข้อมูลซึ่งรวมอยู่ในรายงานประจำปี แต่ไม่รวมถึงงบการเงินและรายงานของผู้สอบบัญชีที่อยู่ในรายงานนั้น ซึ่งคาดว่ารายงานประจำปีจะถูกจัดเตรียมให้ข้าพเจ้าภายหลังวันที่ในรายงานของผู้สอบบัญชีนี้

ความเห็นของข้าพเจ้าต่องบการเงินดังกล่าวไม่ครอบคลุมถึงข้อมูลอื่นและข้าพเจ้าไม่ได้ให้ความเชื่อมั่นต่อข้อมูลอื่น

ความรับผิดชอบของข้าพเจ้าที่เกี่ยวข้องกับการตรวจสอบงบการเงินคือ การอ่านและพิจารณาว่าข้อมูลอื่นมีความขัดแย้งที่มีสาระสำคัญกับงบการเงินหรือกับความรู้ที่ได้รับจากการตรวจสอบของข้าพเจ้า หรือปรากฏว่าข้อมูลอื่นมีการแสดงข้อมูลที่ขัดต่อข้อเท็จจริงอันเป็นสาระสำคัญหรือไม่

เมื่อข้าพเจ้าได้อ่านรายงานประจำปี หากข้าพเจ้าสรุปได้ว่ามีการแสดงข้อมูลที่ขัดต่อข้อเท็จจริงอันเป็นสาระสำคัญ ข้าพเจ้าต้องสื่อสารเรื่องดังกล่าวกับผู้มีส่วนที่ในการกำกับดูแลเพื่อให้ผู้มีส่วนที่ในการกำกับดูแลดำเนินการแก้ไขข้อมูลที่แสดงขัดต่อข้อเท็จจริง

### ความรับผิดชอบของฝ่ายบริหารและผู้มีส่วนที่ในการกำกับดูแลต่องบการเงิน

ฝ่ายบริหารมีหน้าที่รับผิดชอบในการจัดทำและนำเสนองบการเงินเหล่านี้โดยถูกต้องตามที่ควรตามมาตรฐานการรายงานทางการเงิน และรับผิดชอบเกี่ยวกับการควบคุมภายในที่ฝ่ายบริหารพิจารณาว่าจำเป็นเพื่อให้สามารถจัดทำงบการเงินที่ปราศจากการแสดงข้อมูลที่ขัดต่อข้อเท็จจริงอันเป็นสาระสำคัญไม่ว่าจะเกิดจากการทุจริตหรือข้อผิดพลาด

ในการจัดทำงบการเงิน ฝ่ายบริหารรับผิดชอบในการประเมินความสามารถของกลุ่มบริษัทในการดำเนินงานต่อเนื่อง เปิดเผยเรื่องที่เกี่ยวข้องกับการดำเนินงานต่อเนื่องในกรณีที่มีเรื่องดังกล่าว และการใช้เกณฑ์การบัญชีสำหรับการดำเนินการต่อเนื่องเว้นแต่ฝ่ายบริหารมีความตั้งใจที่จะเลิกกลุ่มบริษัทหรือหยุดดำเนินงานหรือไม่สามารถดำเนินงานต่อเนื่องต่อไปได้

ผู้มีส่วนที่ในการกำกับดูแลมีหน้าที่ในการสอดส่องดูแลกระบวนการในการจัดทำรายงานทางการเงินของกลุ่มบริษัท

### ความรับผิดชอบของผู้สอบบัญชีต่อการตรวจสอบงบการเงิน

การตรวจสอบของข้าพเจ้ามีวัตถุประสงค์เพื่อให้ได้ความเชื่อมั่นอย่างสมเหตุสมผลว่างบการเงินโดยรวมปราศจากการแสดงข้อมูลที่ขัดต่อข้อเท็จจริงอันเป็นสาระสำคัญหรือไม่ ไม่ว่าจะเกิดจากการทุจริตหรือข้อผิดพลาด และเสนอรายงานของผู้สอบบัญชีซึ่งรวมความเห็นของข้าพเจ้าอยู่ด้วย ความเชื่อมั่นอย่างสมเหตุสมผลคือความเชื่อมั่นในระดับสูงแต่ไม่ได้เป็นการรับประกันว่าการปฏิบัติงานตรวจสอบตามมาตรฐานการสอบบัญชีจะสามารถตรวจพบข้อมูลที่ขัดต่อข้อเท็จจริงอันเป็นสาระสำคัญที่มีอยู่ได้เสมอไป ข้อมูลที่ขัดต่อข้อเท็จจริงอาจเกิดจากการทุจริตหรือข้อผิดพลาดและถือว่ามีสาระสำคัญเมื่อคาดการณ์อย่างสมเหตุสมผลได้ว่ารายการที่ขัดต่อข้อเท็จจริงแต่ละรายการหรือทุกรายการรวมกันจะมีผลต่อการตัดสินใจทางเศรษฐกิจของผู้ใช้งบการเงินจากการใช้งบการเงินเหล่านี้



ในการตรวจสอบของข้าพเจ้าตามมาตรฐานการสอบบัญชี ข้าพเจ้าใช้ดุลยพินิจและการสังเกตและสงสัยเยี่ยงผู้ประกอบวิชาชีพตลอดการตรวจสอบ การปฏิบัติงานของข้าพเจ้ารวมถึง

- ระบุและประเมินความเสี่ยงจากการแสดงข้อมูลที่ขัดต่อข้อเท็จจริงอันเป็นสาระสำคัญในงบการเงิน ไม่ว่าจะเกิดจากการทุจริตหรือข้อผิดพลาด ออกแบบและปฏิบัติงานตามวิธีการตรวจสอบเพื่อตอบสนองต่อความเสี่ยงเหล่านั้น และได้หลักฐานการสอบบัญชีที่เพียงพอและเหมาะสมเพื่อเป็นเกณฑ์ในการแสดงความเห็นของข้าพเจ้า ความเสี่ยงที่ไม่พบข้อมูลที่ขัดต่อข้อเท็จจริงอันเป็นสาระสำคัญซึ่งเป็นผลมาจากการทุจริตจะสูงกว่าความเสี่ยงที่เกิดจากข้อผิดพลาด เนื่องจากการทุจริตอาจเกี่ยวกับการสมรู้ร่วมคิด การปลอมแปลงเอกสารหลักฐาน การตั้งใจละเว้นการแสดงข้อมูล การแสดงข้อมูลที่ไม่ตรงตามข้อเท็จจริงหรือการแทรกแซงการควบคุมภายใน
- ทำความเข้าใจในระบบการควบคุมภายในที่เกี่ยวข้องกับการตรวจสอบ เพื่อออกแบบวิธีการตรวจสอบที่เหมาะสมกับสถานการณ์ แต่ไม่ใช่เพื่อวัตถุประสงค์ในการแสดงความเห็นต่อความมีประสิทธิภาพของการควบคุมภายในของกลุ่มบริษัท
- ประเมินความเหมาะสมของนโยบายการบัญชีที่ฝ่ายบริหารใช้และความสมเหตุสมผลของประมาณการทางบัญชีและการเปิดเผยข้อมูลที่เกี่ยวข้องซึ่งจัดทำขึ้นโดยฝ่ายบริหาร
- สรุปร่วมกับความเหมาะสมของการใช้เกณฑ์การบัญชีสำหรับการดำเนินงานต่อเนื่องของฝ่ายบริหารและ จากหลักฐานการสอบบัญชีที่ได้รับ สรุปร่วมความไม่แน่นอนที่มีสาระสำคัญเกี่ยวกับเหตุการณ์หรือสถานการณ์ที่อาจเป็นเหตุให้เกิดข้อสงสัยอย่างมีนัยสำคัญต่อความสามารถของกลุ่มบริษัทในการดำเนินงานต่อเนื่องหรือไม่ ถ้าข้าพเจ้าได้ข้อสรุปว่ามีความไม่แน่นอนที่มีสาระสำคัญ ข้าพเจ้าต้องกล่าวไว้ในรายงานของผู้สอบบัญชีของข้าพเจ้าถึงการเปิดเผยข้อมูลที่เกี่ยวข้องในงบการเงิน หรือถ้าการเปิดเผยดังกล่าวไม่เพียงพอ ความเห็นของข้าพเจ้าจะเปลี่ยนแปลงไป ข้อสรุปของข้าพเจ้าขึ้นอยู่กับหลักฐานการสอบบัญชีที่ได้รับจนถึงวันที่ในรายงานของผู้สอบบัญชีของข้าพเจ้า อย่างไรก็ตาม เหตุการณ์หรือสถานการณ์ในอนาคตอาจเป็นเหตุให้กลุ่มบริษัทต้องหยุดการดำเนินงานต่อเนื่อง
- ประเมินการนำเสนอ โครงสร้างและเนื้อหาของงบการเงินโดยรวม รวมถึงการเปิดเผยว่างบการเงินแสดงรายการและเหตุการณ์ในรูปแบบที่ทำให้มีการนำเสนอข้อมูลโดยถูกต้องตามที่ควร
- ได้รับหลักฐานการสอบบัญชีที่เหมาะสมอย่างเพียงพอเกี่ยวกับข้อมูลทางการเงินของกิจการภายในกลุ่มหรือกิจกรรมทางธุรกิจภายในกลุ่มบริษัทเพื่อแสดงความเห็นต่องบการเงิน ข้าพเจ้ารับผิดชอบต่อการกำหนดแนวทาง การควบคุมดูแล และการปฏิบัติงานตรวจสอบกลุ่มบริษัท ข้าพเจ้าเป็นผู้รับผิดชอบแต่เพียงผู้เดียวต่อความเห็นของข้าพเจ้า

ข้าพเจ้าได้สื่อสารกับผู้มีหน้าที่ในการกำกับดูแลเกี่ยวกับขอบเขตและช่วงเวลาของการตรวจสอบตามที่ได้วางแผนไว้ ประเด็นที่มีนัยสำคัญที่พบจากการตรวจสอบรวมถึงข้อบกพร่องที่มีนัยสำคัญในระบบการควบคุมภายในซึ่งข้าพเจ้าได้พบในระหว่างการตรวจสอบของข้าพเจ้า ข้าพเจ้าได้ให้คำรับรองแก่ผู้มีหน้าที่ในการกำกับดูแลว่าข้าพเจ้าได้ปฏิบัติตามข้อกำหนดจรรยาบรรณที่เกี่ยวข้องกับความเป็นอิสระและได้สื่อสารกับผู้มีหน้าที่ในการกำกับดูแลเกี่ยวกับความสัมพันธ์ทั้งหมดตลอดจนเรื่องอื่น ซึ่งข้าพเจ้าเชื่อว่ามีเหตุผลที่บุคคลภายนอกอาจพิจารณาว่ากระทบต่อความเป็นอิสระของข้าพเจ้าและมาตรการ ที่ข้าพเจ้าใช้เพื่อป้องกันไม่ให้ข้าพเจ้าขาดความเป็นอิสระ

จากเรื่องสื่อสารกับผู้มีหน้าที่ในการกำกับดูแล ข้าพเจ้าได้พิจารณาเรื่องต่าง ๆ ที่มีนัยสำคัญมากที่สุดในการตรวจสอบงบการเงินในงวดปัจจุบันและกำหนดเป็นเรื่องสำคัญในการตรวจสอบ ข้าพเจ้าได้อธิบายเรื่องเหล่านี้ในรายงานของผู้สอบบัญชีเว้นแต่กฎหมายหรือข้อบังคับไม่ให้เปิดเผยต่อสาธารณะเกี่ยวกับเรื่องดังกล่าวหรือในสถานการณ์ที่ยากที่จะเกิดขึ้น ข้าพเจ้าพิจารณาว่าไม่ควรสื่อสารเรื่องดังกล่าวในรายงานของข้าพเจ้าเพราะการกระทำดังกล่าวสามารถคาดการณ์ได้อย่างสมเหตุสมผลว่าจะมีผลกระทบในทางลบมากกว่าผลประโยชน์ต่อส่วนได้เสียสาธารณะจากการสื่อสารดังกล่าว

ผู้สอบบัญชีที่รับผิดชอบงานสอบบัญชีและการนำเสนอรายงานฉบับนี้คือ นายเดิมพงษ์ โอปนพันธ์

เดิมพงษ์ โอปนพันธ์

ผู้สอบบัญชีรับอนุญาต เลขทะเบียน 4501

บริษัท สำนักงาน อีวาย จำกัด

กรุงเทพฯ: 17 กุมภาพันธ์ 2560



## งบการเงินรวม

บริษัท ศรีวิชัยเวชวิวัฒน์ จำกัด (มหาชน) และบริษัทย่อย  
งบแสดงฐานะการเงิน  
ณ วันที่ 31 ธันวาคม 2559

(หน่วย: บาท)

หมายเหตุ	งบการเงินรวม		งบการเงินเฉพาะกิจการ		
	2559	2558	2559	2558	
<b>สินทรัพย์</b>					
<b>สินทรัพย์หมุนเวียน</b>					
เงินสดและรายการเทียบเท่าเงินสด	7	177,588,628	133,186,588	53,224,967	70,117,286
ลูกหนี้การค้าและลูกหนี้อื่น	8	238,304,259	185,550,338	108,412,819	105,053,661
ยา เวชภัณฑ์และวัสดุคงเหลือ	9	39,795,134	29,697,442	11,376,114	12,152,459
สินทรัพย์หมุนเวียนอื่น		4,818,426	5,476,812	625,198	517,359
<b>รวมสินทรัพย์หมุนเวียน</b>		<b>460,506,447</b>	<b>353,911,180</b>	<b>173,639,098</b>	<b>187,840,765</b>
<b>สินทรัพย์ไม่หมุนเวียน</b>					
เงินฝากธนาคารที่มีภาระค้ำประกัน	10	3,750,300	-	-	-
เงินลงทุนในบริษัทย่อย	11	-	-	410,999,916	268,131,802
เงินลงทุนระยะยาวอื่น	12	40,500,000	40,500,000	40,500,000	40,500,000
อสังหาริมทรัพย์เพื่อการลงทุน	13	23,310,328	23,516,643	-	-
ที่ดิน อาคารและอุปกรณ์	14	985,294,848	874,865,311	725,584,716	699,894,913
สิทธิการเช่า	15	137,460,461	127,291,572	-	-
ค่าความนิยม	1.2	64,863,745	-	-	-
สินทรัพย์ภาษีเงินได้รอการตัดบัญชี	22	6,194,294	4,191,013	-	-
สินทรัพย์ไม่หมุนเวียนอื่น		31,088,635	21,287,974	15,345,354	10,796,168
<b>รวมสินทรัพย์ไม่หมุนเวียน</b>		<b>1,292,462,611</b>	<b>1,091,652,513</b>	<b>1,192,429,986</b>	<b>1,019,322,883</b>
<b>รวมสินทรัพย์</b>		<b>1,752,969,058</b>	<b>1,445,563,693</b>	<b>1,366,069,084</b>	<b>1,207,163,648</b>

หมายเหตุประกอบงบการเงินเป็นส่วนหนึ่งของงบการเงินนี้



บริษัท ศรีวิชัยเวชวิวัฒน์ จำกัด (มหาชน) และบริษัทย่อย

งบแสดงฐานะการเงิน (ต่อ)

ณ วันที่ 31 ธันวาคม 2559

(หน่วย:บาท)

หมายเหตุ	งบการเงินรวม		งบการเงินเฉพาะกิจการ		
	2559	2558	2559	2558	
<b>หนี้สินและส่วนของผู้ถือหุ้น</b>					
<b>หนี้สินหมุนเวียน</b>					
เจ้าหนี้การค้าและเจ้าหนี้อื่น	16	298,779,053	236,908,824	106,387,995	127,460,430
ส่วนของเจ้าหนี้ค่าหุ้นที่ถึงกำหนดชำระ					
ภายในหนึ่งปี	1.2	5,193,436	-	5,193,436	-
ส่วนของเงินกู้ยืมระยะยาวที่ถึงกำหนดชำระ					
ภายในหนึ่งปี	17	85,710,000	70,088,000	73,560,000	51,720,000
ส่วนของหนี้สินตามสัญญาเช่าการเงินที่					
ถึงกำหนดชำระภายในหนึ่งปี	18	8,054,501	5,054,614	2,011,857	1,691,530
ภาษีเงินได้ค้างจ่าย		7,302,898	7,267,974	1,225,859	7,231,131
<b>หนี้สินหมุนเวียนอื่น</b>		2,754,552	2,185,382	931,190	739,686
<b>รวมหนี้สินหมุนเวียน</b>		<b>407,794,440</b>	<b>321,504,794</b>	<b>189,310,337</b>	<b>188,842,777</b>
<b>หนี้สินไม่หมุนเวียน</b>					
เจ้าหนี้ค่าหุ้น - สุทธิจากส่วนที่					
ถึงกำหนดชำระภายในหนึ่งปี	1.2	41,174,678	-	41,174,678	-
เงินกู้ยืมระยะยาว - สุทธิจากส่วนที่					
ถึงกำหนดชำระภายในหนึ่งปี	17	258,150,000	186,380,000	258,150,000	174,230,000
หนี้สินตามสัญญาเช่าการเงิน - สุทธิจากส่วนที่					
ถึงกำหนดชำระภายในหนึ่งปี	18	7,833,479	9,215,225	1,238,523	1,389,857
สำรองผลประโยชน์ระยะยาวของพนักงาน	19	17,290,289	12,827,116	3,100,082	5,457,605
หนี้สินภาษีเงินได้รอการตัดบัญชี	22	9,104,188	5,757,835	4,645,665	4,081,875
หนี้สินไม่หมุนเวียนอื่น		5,427,084	-	-	-
<b>รวมหนี้สินไม่หมุนเวียน</b>		<b>338,979,718</b>	<b>214,180,176</b>	<b>308,308,948</b>	<b>185,159,337</b>
<b>รวมหนี้สิน</b>		<b>746,774,158</b>	<b>535,684,970</b>	<b>497,619,285</b>	<b>374,002,114</b>

หมายเหตุประกอบงบการเงินเป็นส่วนหนึ่งของงบการเงินนี้



บริษัท ศรีวิชัยเวชวิวัฒน์ จำกัด (มหาชน) และบริษัทย่อย

งบแสดงฐานะการเงิน (ต่อ)

ณ วันที่ 31 ธันวาคม 2559

(หน่วย:บาท)

หมายเหตุ	งบการเงินรวม		งบการเงินเฉพาะกิจการ	
	2559	2558	2559	2558
<b>ส่วนของผู้ถือหุ้น</b>				
<b>ทุนเรือนหุ้น</b>				
<b>ทุนจดทะเบียน</b>				
หุ้นสามัญ 570,666,666 หุ้น มูลค่าหุ้นละ 1 บาท	570,666,666	570,666,666	570,666,666	570,666,666
<b>ทุนออกจำหน่ายและชำระเต็มมูลค่าแล้ว</b>				
หุ้นสามัญ 570,665,433 หุ้น มูลค่าหุ้นละ 1 บาท	570,665,433	570,665,433	570,665,433	570,665,433
ส่วนเกินมูลค่าหุ้นสามัญ	37,938,115	37,938,115	37,938,115	37,938,115
<b>กำไรสะสม</b>				
จัดสรรแล้ว-สำรองตามกฎหมาย	20	25,677,380	21,059,640	25,677,380
ยังไม่ได้จัดสรร		351,761,596	260,371,986	234,168,871
องค์ประกอบอื่นของส่วนของผู้ถือหุ้น		18,669,496	18,669,496	-
ส่วนของผู้ถือหุ้นของบริษัทฯ	1,004,712,020	908,704,670	868,449,799	833,161,534
<b>ส่วนของผู้มีส่วนได้เสียที่ไม่มีอำนาจควบคุม</b>				
ของบริษัทย่อย		1,482,880	1,174,053	-
<b>รวมส่วนของผู้ถือหุ้น</b>	<b>1,006,194,900</b>	<b>909,878,723</b>	<b>868,449,799</b>	<b>833,161,534</b>
<b>รวมหนี้สินและส่วนของผู้ถือหุ้น</b>	<b>1,752,969,058</b>	<b>1,445,563,693</b>	<b>1,366,069,084</b>	<b>1,207,163,648</b>

หมายเหตุประกอบงบการเงินเป็นส่วนหนึ่งของงบการเงินนี้





บริษัท ศรีวิชัยเวชวิวัฒน์ จำกัด (มหาชน) และบริษัทย่อย  
งบกำไรขาดทุนเบ็ดเสร็จ  
สำหรับปีสิ้นสุดวันที่ 31 ธันวาคม 2559

(หน่วย:บาท)

หมายเหตุ	งบการเงินรวม		งบการเงินเฉพาะกิจการ	
	2559	2558	2559	2558
<b>กำไรขาดทุน:</b>				
<b>รายได้</b>				
รายได้จากกิจการโรงพยาบาล	1,718,603,313	1,344,338,016	787,995,166	678,533,370
เงินปันผลรับ 11	-	-	17,378,089	11,269,181
รายได้อื่น	23,943,162	24,373,508	3,283,618	3,654,700
<b>รวมรายได้</b>	<b>1,742,546,475</b>	<b>1,368,711,524</b>	<b>808,656,873</b>	<b>693,457,251</b>
<b>ค่าใช้จ่าย</b>				
ต้นทุนกิจการโรงพยาบาล	1,289,962,791	1,011,883,075	566,452,065	477,967,151
ค่าใช้จ่ายในการขาย	50,982,928	39,244,486	21,374,521	13,395,942
ค่าใช้จ่ายในการบริหาร	196,756,032	183,824,079	97,487,170	95,466,775
<b>รวมค่าใช้จ่าย</b>	<b>1,537,701,751</b>	<b>1,234,951,640</b>	<b>685,313,756</b>	<b>586,829,868</b>
กำไรก่อนค่าใช้จ่ายทางการเงินและค่าใช้จ่ายภาษีเงินได้	204,844,724	133,759,884	123,343,117	106,627,383
ค่าใช้จ่ายทางการเงิน	(15,739,195)	(6,932,258)	(14,186,476)	(3,615,671)
กำไรก่อนค่าใช้จ่ายภาษีเงินได้	189,105,529	126,827,626	109,156,641	103,011,712
ค่าใช้จ่ายภาษีเงินได้ 22	(35,640,898)	(25,189,611)	(16,801,834)	(18,672,285)
<b>กำไรสำหรับปี</b>	<b>153,464,631</b>	<b>101,638,015</b>	<b>92,354,807</b>	<b>84,339,427</b>
<b>กำไรขาดทุนเบ็ดเสร็จอื่น</b>				
กำไรขาดทุนเบ็ดเสร็จรวมสำหรับปี	-	-	-	-
<b>การแบ่งปันกำไร</b>				
ส่วนที่เป็นของผู้ถือหุ้นของบริษัทฯ	153,073,892	101,492,468	92,354,807	84,339,427
ส่วนที่เป็นของผู้มีส่วนได้เสียที่ไม่มีอำนาจควบคุม ของบริษัทย่อย	390,739	145,547		
	<b>153,464,631</b>	<b>101,638,015</b>		
<b>การแบ่งปันกำไรขาดทุนเบ็ดเสร็จรวม</b>				
ส่วนที่เป็นของผู้ถือหุ้นของบริษัทฯ	153,073,892	101,492,468	92,354,807	84,339,427
ส่วนที่เป็นของผู้มีส่วนได้เสียที่ไม่มีอำนาจควบคุม ของบริษัทย่อย	390,739	145,547		
	<b>153,464,631</b>	<b>101,638,015</b>		
<b>กำไรต่อหุ้น</b>				
กำไรต่อหุ้นขั้นพื้นฐาน 23				
กำไรส่วนที่เป็นของผู้ถือหุ้นของบริษัท	0.27	0.18	0.16	0.15

หมายเหตุประกอบงบการเงินเป็นส่วนหนึ่งของการเงินนี้



บริษัท ศรีวิชัยเวชวิวัฒน์ จำกัด (มหาชน) และบริษัทย่อย

งบกระแสเงินสด

สำหรับปีสิ้นสุดวันที่ 31 ธันวาคม 2559

(หน่วย:บาท)

	งบการเงินรวม		งบการเงินเฉพาะกิจการ	
	2559	2558	2559	2558
<b>กระแสเงินสดจากกิจกรรมดำเนินงาน</b>				
กำไรก่อนภาษี	189,105,529	126,827,626	109,156,641	103,011,712
รายการปรับกระทบยอดกำไรก่อนภาษีเป็นเงินสดรับ (จ่าย)				
จากกิจกรรมดำเนินงาน				
ค่าเสื่อมราคาและค่าตัดจำหน่าย	94,613,512	75,643,578	42,015,508	27,416,527
หนี้สูญและค่าเผื่อหนี้สงสัยจะสูญ (โอนกลับ)	(1,420,771)	504,397	(1,475,644)	518,565
การปรับลดยา เวชภัณฑ์และวัสดุคงเหลือเป็นมูลค่าสุทธิ ที่จะได้รับ (โอนกลับ)	(200,446)	123,659	(210,006)	118,889
กำไรจากการจำหน่ายอุปกรณ์	(76,896)	(562,519)	-	(471,130)
ขาดทุนจากการตัดจำหน่ายอุปกรณ์และสินทรัพย์ไม่มีตัวตน	112,013	120,250	7,052	32,860
ค่าใช้จ่ายในการตัดจำหน่ายภาษีเงินได้	2,754,155	11,913,946	-	762
ค่าใช้จ่ายในการตัดจำหน่ายเงินประกัน	736,874	-	-	-
สำรองผลประโยชน์ระยะยาวของพนักงาน	1,916,505	1,656,743	642,477	741,414
รายได้เงินปันผลจากบริษัทย่อย	-	-	(17,378,089)	(11,269,181)
ดอกเบี้ยรับ	(836,153)	(592,248)	(297,454)	(193,122)
ค่าใช้จ่ายดอกเบี้ย	15,739,675	6,932,259	14,186,475	3,615,671
กำไรจากการดำเนินงานก่อนการเปลี่ยนแปลงในสินทรัพย์ และหนี้สินดำเนินงาน	302,443,997	222,567,691	146,646,960	123,522,967
สินทรัพย์ดำเนินงาน (เพิ่มขึ้น) ลดลง				
ลูกหนี้การค้าและลูกหนี้อื่น	(35,560,202)	6,026,423	(1,883,514)	15,410,698
ยา เวชภัณฑ์และวัสดุคงเหลือ	(6,448,257)	(5,049,562)	986,351	(3,275,373)
สินทรัพย์หมุนเวียนอื่น	860,981	(1,320,785)	(107,839)	(42,566)
สินทรัพย์ไม่หมุนเวียนอื่น	(7,258,063)	(632,747)	885,735	(872,291)
หนี้สินดำเนินงานเพิ่มขึ้น (ลดลง)				
เจ้าหนี้การค้าและเจ้าหนี้อื่น	24,910,697	36,811,850	(7,445,294)	26,424,901
หนี้สินหมุนเวียนอื่น	67,660	(2,713,003)	191,504	(1,898,001)
หนี้สินไม่หมุนเวียนอื่น	2,132,574	-	-	-
จ่ายผลประโยชน์ระยะยาวของพนักงาน	(3,307,400)	(198,860)	(3,000,000)	(98,760)
เงินสดจากกิจกรรมดำเนินงาน	277,841,987	255,491,007	136,273,903	159,171,575
จ่ายภาษีเงินได้	(35,261,158)	(22,657,958)	(22,243,316)	(16,667,675)
ดอกเบี้ยรับ	778,413	608,086	285,463	175,310
<b>เงินสดสุทธิจากกิจกรรมดำเนินงาน</b>	<b>243,359,242</b>	<b>233,441,135</b>	<b>114,316,050</b>	<b>142,679,210</b>

หมายเหตุประกอบงบการเงินเป็นส่วนหนึ่งของงบการเงินนี้



บริษัท ศรีวิชัยเวชวิวัฒน์ จำกัด (มหาชน) และบริษัทย่อย  
งบกระแสเงินสด (ต่อ)  
สำหรับปีสิ้นสุดวันที่ 31 ธันวาคม 2559

(หน่วย:บาท)

	งบการเงินรวม		งบการเงินเฉพาะกิจการ	
	2559	2558	2559	2558
<b>กระแสเงินสดจากกิจกรรมลงทุน</b>				
เงินฝากธนาคารที่มีภาระค้ำประกันเพิ่มขึ้น	(3,300,000)	-	-	-
ดอกเบียร์รับ	11,991	17,812	11,991	17,812
เงินสดจ่ายเพื่อซื้อธุรกิจ (หมายเหตุ1.2)	(40,739,641)	-	(96,500,000)	-
ซื้อสังหาริมทรัพย์เพื่อการลงทุน	-	(556,834)	-	-
ซื้อส่วนปรับปรุงอาคารและอุปกรณ์	(116,465,995)	(160,731,187)	(61,253,182)	(133,195,924)
จ่ายชำระเจ้าหนี้ค้ำซื้อส่วนปรับปรุงอาคารและอุปกรณ์	(25,074,001)	(8,319,689)	(17,967,966)	(5,435,975)
สิทธิการเช่าเพิ่มขึ้น	(16,516,553)	(234,190)	-	-
ซื้อสินทรัพย์ไม่มีตัวตน	(5,944,868)	(7,728,940)	(5,681,915)	(6,145,662)
เงินสดรับจากเงินปันผลจากบริษัทย่อย	-	-	17,378,089	11,269,181
เงินสดรับจากการขายอุปกรณ์	548,592	564,456	-	473,056
<b>เงินสดสุทธิใช้ไปในกิจกรรมลงทุน</b>	<b>(207,480,475)</b>	<b>(176,988,572)</b>	<b>(164,012,983)</b>	<b>(133,017,512)</b>
<b>กระแสเงินสดจากกิจกรรมจัดหาเงิน</b>				
เงินสดรับจากเงินกู้ยืมระยะสั้นจากกิจการที่เกี่ยวข้องกัน	-	-	20,000,000	20,000,000
จ่ายเงินกู้ยืมระยะสั้นจากกิจการที่เกี่ยวข้องกัน	-	-	(20,000,000)	(22,000,000)
เงินสดรับจากเงินกู้ยืมระยะยาวจากสถาบันการเงิน	167,500,000	76,500,000	167,500,000	65,500,000
จ่ายเงินกู้ยืมระยะยาวจากสถาบันการเงิน	(80,108,000)	(73,506,000)	(61,740,000)	(25,550,000)
จ่ายเงินหนี้สินตามสัญญาเช่าการเงิน	(7,164,386)	(5,427,794)	(2,327,594)	(2,520,980)
จ่ายเงินปันผล	(56,668,429)	(11,383,190)	(56,676,579)	(11,385,646)
จ่ายเงินปันผลแก่ผู้มีส่วนได้เสียที่ไม่มีอำนาจควบคุม ของบริษัทย่อย	(81,912)	(45,620)	-	-
จ่ายดอกเบี้ย	(14,954,000)	(6,089,597)	(13,951,213)	(3,220,313)
<b>เงินสดสุทธิจาก (ใช้ไปใน) กิจกรรมจัดหาเงิน</b>	<b>8,523,273</b>	<b>(19,952,201)</b>	<b>32,804,614</b>	<b>20,823,061</b>
<b>เงินสดและรายการเทียบเท่าเงินสดเพิ่มขึ้น (ลดลง) สุทธิ</b>	<b>44,402,040</b>	<b>36,500,362</b>	<b>(16,892,319)</b>	<b>30,484,759</b>
เงินสดและรายการเทียบเท่าเงินสดต้นปี	133,186,588	96,686,226	70,117,286	39,632,527
<b>เงินสดและรายการเทียบเท่าเงินสดปลายปี</b>	<b>177,588,628</b>	<b>133,186,588</b>	<b>53,224,967</b>	<b>70,117,286</b>
	-	-	-	-
<b>ข้อมูลกระแสเงินสดเปิดเผยเพิ่มเติม</b>				
รายการที่ไม่ใช่เงินสด				
เจ้าหนี้ค้ำหุ้น	46,368,114	-	46,368,114	-
ซื้อส่วนปรับปรุงอาคารและอุปกรณ์ที่ยังไม่ได้จ่ายชำระ	30,710,286	25,074,001	3,902,187	17,967,966
ซื้อยานพาหนะโดยการทำสัญญาเช่าการเงิน	7,619,000	6,570,000	2,310,000	1,158,000
สิทธิการเช่าที่ยังไม่ได้จ่ายชำระ	434,918	-	-	-

หมายเหตุประกอบงบการเงินเป็นส่วนหนึ่งของงบการเงินนี้



บริษัท ศรีวิชัยเวชวิวัฒน์ จำกัด (มหาชน) และบริษัทย่อย  
งแสดงการเปลี่ยนแปลงส่วนของผู้ถือหุ้น  
สำหรับปีสิ้นสุดวันที่ 31 ธันวาคม 2559

(หน่วยบาท)

		งบการเงินรวม											
		ส่วนของผู้ถือหุ้นของบริษัท					องค์ประกอบอื่นของผู้ถือหุ้น						
		กำไรสะสม		ผลต่างจากการ			การเปลี่ยนแปลงใน		รวม		ส่วนของผู้		
		ส่วนเกินมูลค่า	จัดสรรแล้ว	ส่วนเกินมูลค่า	ส่วนได้เสียในบริษัทย่อย	ส่วนได้เสียที่	ส่วนได้เสียที่	ส่วนได้เสียที่	ส่วนได้เสียที่	ส่วนได้เสียที่	ส่วนได้เสียที่	ส่วนได้เสียที่	
		หุ้นสามัญ	สำรองตามกฎหมาย	ยังไม่ได้จัดสรร	การควบคุมเดียวกัน	สูญเสียการควบคุม	ของส่วนของผู้ถือหุ้น	ของส่วนของผู้ถือหุ้น	ไม่มีอำนาจควบคุม	ของบริษัทย่อย	ส่วนของผู้ถือหุ้น	รวม	
หมายเหตุ		ทุนเรือนหุ้นที่ออก	และชำระแล้ว	570,665,433	37,938,115	16,842,669	174,509,593	37,530,739	(18,861,243)	18,669,496	818,625,306	1,074,126	819,699,432
				-	-	-	101,492,468	-	-	-	101,492,468	145,547	101,638,015
				-	-	-	-	-	-	-	-	-	-
				-	-	-	101,492,468	-	-	-	101,492,468	145,547	101,638,015
26				-	-	-	(11,413,104)	-	-	-	(11,413,104)	(45,620)	(11,458,724)
20				-	-	-	4,216,971	-	-	-	4,216,971	-	-
				570,665,433	37,938,115	21,059,640	260,371,986	37,530,739	(18,861,243)	18,669,496	908,704,670	1,174,053	909,878,723
				570,665,433	37,938,115	21,059,640	260,371,986	37,530,739	(18,861,243)	18,669,496	908,704,670	1,174,053	909,878,723
				-	-	-	153,073,892	-	-	-	153,073,892	390,739	153,464,631
				-	-	-	-	-	-	-	-	-	-
				-	-	-	153,073,892	-	-	-	153,073,892	390,739	153,464,631
26				-	-	-	(57,066,542)	-	-	-	(57,066,542)	(81,912)	(57,148,454)
20				-	-	-	4,617,740	-	-	-	4,617,740	-	-
				570,665,433	37,938,115	25,677,380	351,761,596	37,530,739	(18,861,243)	18,669,496	1,004,712,020	1,482,880	1,006,194,900

หมายเหตุประกอบงบการเงินเป็นส่วนหนึ่งของงบการเงินนี้



บริษัท ศรีวิชัยเวชวิวัฒน์ จำกัด (มหาชน) และบริษัทย่อย  
งบแสดงการเปลี่ยนแปลงส่วนของผู้ถือหุ้น  
สำหรับปีสิ้นสุดวันที่ 31 ธันวาคม 2559

หมายเหตุ	งบการเงินเฉพาะกิจการ					รวม
	ทุนเรือนหุ้นที่ออก และชำระแล้ว	ส่วนเกินมูลค่า หุ้นสามัญ	กำไรสะสม		ส่วนของผู้ถือหุ้น	
			จัดสรรแล้ว	ยังไม่ได้จัดสรร		
	570,665,433	37,938,115	16,842,669	134,788,994	760,235,211	
ยอดคงเหลือ ณ วันที่ 31 ธันวาคม 2559	-	-	84,339,427	-	84,339,427	
กำไรสำหรับปี	-	-	-	-	-	
กำไรขาดทุนเบ็ดเสร็จอื่นสำหรับปี	-	-	-	-	-	
กำไรขาดทุนเบ็ดเสร็จรวมสำหรับปี	-	-	-	84,339,427	84,339,427	
เงินปันผลจ่าย	-	-	-	(11,413,104)	(11,413,104)	
โอนไปเป็นสำรองตามกฎหมาย	-	-	4,216,971	(4,216,971)	-	
ยอดคงเหลือ ณ วันที่ 31 ธันวาคม 2558	570,665,433	37,938,115	21,059,640	203,498,346	833,161,534	
ยอดคงเหลือ ณ วันที่ 31 ธันวาคม 2559	570,665,433	37,938,115	21,059,640	203,498,346	833,161,534	
กำไรสำหรับปี	-	-	-	92,354,807	92,354,807	
กำไรขาดทุนเบ็ดเสร็จอื่นสำหรับปี	-	-	-	-	-	
กำไรขาดทุนเบ็ดเสร็จรวมสำหรับปี	-	-	-	92,354,807	92,354,807	
เงินปันผลจ่าย	-	-	-	(57,066,542)	(57,066,542)	
โอนไปเป็นสำรองตามกฎหมาย	-	-	4,617,740	(4,617,740)	-	
ยอดคงเหลือ ณ วันที่ 31 ธันวาคม 2559	570,665,433	37,938,115	25,677,380	234,168,871	868,449,799	

หมายเหตุประกอบงบการเงินเป็นส่วนหนึ่งของงบการเงินนี้



## หมายเหตุประกอบงบการเงินรวม

บริษัท ศรีวิชัยเวชวิวัฒน์ จำกัด (มหาชน) และบริษัทย่อย

หมายเหตุประกอบงบการเงินรวม  
สำหรับปีสิ้นสุดวันที่ 31 ธันวาคม 2559

### 1. ข้อมูลทั่วไป

#### 1.1 ข้อมูลทั่วไปของบริษัทฯ

บริษัท ศรีวิชัยเวชวิวัฒน์ จำกัด (มหาชน) (“บริษัทฯ”) เป็นบริษัทมหาชนซึ่งจัดตั้งและมีภูมิลำเนา ในประเทศไทย ธุรกิจหลักของบริษัทฯคือการประกอบกิจการโรงพยาบาล ที่อยู่ตามที่ตั้งทะเบียนของบริษัทฯอยู่ที่ 74/5 หมู่ 4 ถนนเพชรเกษม ตำบลอ้อมน้อย อำเภอกะทู้ม้าน จังหวัดสมุทรสาคร

#### 1.2 การซื้อธุรกิจ

เมื่อวันที่ 28 มิถุนายน 2559 บริษัทฯได้เข้าซื้อหุ้นของบริษัท สามแยกไฟฉายโพลีคลินิก จำกัด จำนวน 90,000 หุ้น คิดเป็นสัดส่วนร้อยละ 100 ของหุ้นที่ออกและจำหน่ายแล้วทั้งหมดจากผู้ถือหุ้นเดิมของบริษัทดังกล่าว ด้วยมูลค่าตามสัญญาซื้อขาย จำนวนรวมทั้งสิ้น 155 ล้านบาท และถือว่าบริษัท สามแยกไฟฉายโพลีคลินิก จำกัด เป็นบริษัทย่อยแห่งใหม่ของบริษัทฯ บริษัทฯได้จ่ายชำระราคาหุ้นให้แก่ผู้ถือหุ้นเดิมแล้ว เป็นจำนวน 96.5 ล้านบาท และตกลงที่จะชำระราคาหุ้นส่วนที่เหลือจำนวน 58.5 ล้านบาท เป็นงวดรายปีจำนวน 9 งวด งวดละ 6.5 ล้านบาท

บริษัทฯได้ดำเนินการให้มีการวัดมูลค่ายุติธรรมของสินทรัพย์ที่ระบุได้ที่ได้มาและหนี้สินที่รับมา ณ วันที่ซื้อธุรกิจ โดยการวัดมูลค่านี้ได้เสร็จสมบูรณ์แล้วในไตรมาสที่ 4 ของปี 2559 ซึ่งอยู่ภายในระยะเวลาสิบสองเดือนนับจากวันที่ซื้อธุรกิจตามที่กำหนดไว้ในมาตรฐานการรายงานทางการเงิน ฉบับที่ 3 (ปรับปรุง 2558) เรื่อง การรวมธุรกิจ

มูลค่ายุติธรรมของสินทรัพย์ที่ระบุได้ที่ได้มาและหนี้สินที่รับมาจากบริษัท สามแยกไฟฉายโพลีคลินิก จำกัด ณ วันที่ซื้อธุรกิจมีรายละเอียดดังนี้



(หน่วย: พันบาท)

เงินสดและรายการเทียบเท่าเงินสด	55,760
ลูกหนี้การค้าและลูกหนี้อื่น	15,727
ยา เวชภัณฑ์และวัสดุคงเหลือ	3,449
สินทรัพย์หมุนเวียนอื่น	203
เงินฝากธนาคารที่มีภาระค้ำประกัน	450
ที่ดิน อาคารและอุปกรณ์	43,160
สินทรัพย์ภาษีเงินได้รอการตัดบัญชี	2,401
สินทรัพย์ไม่หมุนเวียนอื่น	807
เจ้าหนี้การค้าและเจ้าหนี้อื่น	(30,502)
ภาษีเงินได้ค้างจ่าย	(257)
หนี้สินหมุนเวียนอื่น	(502)
หนี้สินตามสัญญาเช่าการเงิน	(366)
สำรองผลประโยชน์ระยะยาวของพนักงาน	(5,854)
หนี้สินภาษีเงินได้รอการตัดบัญชี	(3,178)
หนี้สินไม่หมุนเวียนอื่น	(3,294)
สินทรัพย์สุทธิจากการซื้อธุรกิจ	78,004
บวก: ค่าความนิยม	64,864
ราคาทุนของเงินลงทุนในบริษัทย่อย	142,868
หัก: เจ้าหนี้ค้ำหุ้น	(46,368)
เงินสดจ่ายเพื่อซื้อธุรกิจ	96,500
หัก: เงินสดและรายการเทียบเท่าเงินสดของบริษัทย่อย	(55,760)
เงินสดจ่ายสุทธิเพื่อซื้อธุรกิจ	40,740

องค์ประกอบหลักของค่าความนิยมจำนวน 65 ล้านบาทที่เกิดขึ้นจากการซื้อธุรกิจคือการขยายธุรกิจในอนาคต



## 2. เกณฑ์ในการจัดทำงบการเงิน

2.1 งบการเงินนี้จัดทำขึ้นตามมาตรฐานการรายงานทางการเงินที่กำหนดในพระราชบัญญัติวิชาชีพบัญชี พ.ศ. 2547 โดยแสดงรายการในงบการเงินตามข้อกำหนดในประกาศกรมพัฒนาธุรกิจการค้าลงวันที่ 28 กันยายน 2554 ออกตามความในพระราชบัญญัติการบัญชี พ.ศ. 2543

งบการเงินฉบับภาษาไทยเป็นงบการเงินฉบับที่บริษัทฯ ใช้เป็นทางการตามกฎหมาย งบการเงินฉบับภาษาอังกฤษแปลจากงบการเงินฉบับภาษาไทยนี้

งบการเงินนี้ได้จัดทำขึ้นโดยใช้เกณฑ์ราคาทุนเดิมเว้นแต่จะได้เปิดเผยเป็นอย่างอื่นในนโยบายบัญชี

### 2.2 เกณฑ์ในการจัดทำงบการเงินรวม

ก) งบการเงินรวมนี้ได้จัดทำขึ้นโดยรวมงบการเงินของบริษัท ศรีวิชัยเวชวิวัฒน์ จำกัด (มหาชน) (ซึ่งต่อไปนี้จะเรียกว่า “บริษัทฯ”) และบริษัทย่อย (ซึ่งต่อไปนี้จะเรียกว่า “บริษัทย่อย”) ดังต่อไปนี้

ชื่อบริษัท	ลักษณะธุรกิจ	จัดตั้งขึ้นในประเทศ	อัตราร้อยละของการถือหุ้น	
			2559	2558
			ร้อยละ	ร้อยละ
บริษัท สายวิชัยพัฒนา จำกัด	ประกอบกิจการโรงพยาบาล	ไทย	99.43	99.43
บริษัท ศรีสาครเวชวิวัฒน์ จำกัด	ประกอบกิจการโรงพยาบาล	ไทย	99.56	99.56
บริษัท โรงเรียน ศรีวิชัยอาชีวศึกษา จำกัด	ประกอบกิจการโรงเรียนอาชีวศึกษา	ไทย	99.98	99.98
บริษัท สามแยกไฟฉายโพลีคลินิก จำกัด	ประกอบกิจการโรงพยาบาล	ไทย	100.00	-

ข) บริษัทฯ จะถือว่ามีการควบคุมกิจการที่เข้าไปลงทุนหรือบริษัทย่อยได้ หากบริษัทฯ มีสิทธิได้รับหรือมีส่วนได้เสียในผลตอบแทนของกิจการที่เข้าไปลงทุน และสามารถใช้อำนาจในการสั่งการกิจกรรมที่ส่งผลกระทบต่อจำนวนเงินผลตอบแทนนั้นได้

ค) บริษัทฯ นำงบการเงินของบริษัทย่อยมารวมในการจัดทำงบการเงินรวมตั้งแต่วันที่บริษัทฯ มีอำนาจในการควบคุมบริษัทย่อยจนถึงวันที่บริษัทฯ สิ้นสุดการควบคุมบริษัทย่อยนั้น

ง) งบการเงินของบริษัทย่อยได้จัดทำขึ้นโดยใช้นโยบายการบัญชีที่สำคัญเช่นเดียวกับของบริษัทฯ

จ) ยอดคงค้างระหว่างบริษัทฯ และบริษัทย่อย รายการค้าระหว่างกันที่มีสาระสำคัญได้ถูกตัดออกจากงบการเงินรวมนี้แล้ว

ฉ) ส่วนของผู้มีส่วนได้เสียที่ไม่มีอำนาจควบคุม คือ จำนวนกำไรหรือขาดทุนและสินทรัพย์สุทธิของบริษัทย่อยส่วนที่ไม่ได้เป็นของบริษัทฯ และแสดงเป็นรายการแยกต่างหากในส่วนของกำไรหรือขาดทุนรวมและส่วนของผู้ถือหุ้นในงบแสดงฐานะการเงินรวม

2.3 บริษัทฯ จัดทำงบการเงินเฉพาะกิจการ โดยแสดงเงินลงทุนในบริษัทย่อยตามวิธีราคาทุน

## 3. มาตรฐานการรายงานทางการเงินใหม่

### ก. มาตรฐานการรายงานทางการเงินที่เริ่มมีผลบังคับใช้ในปีปัจจุบัน

ในระหว่างปี บริษัทฯ และบริษัทย่อยได้นำมาตรฐานการรายงานทางการเงินฉบับปรับปรุง (ปรับปรุง 2558) และฉบับใหม่รวมถึงแนวปฏิบัติทางบัญชี ที่ออกโดยสภาวิชาชีพบัญชี ซึ่งมีผลบังคับใช้สำหรับรอบระยะเวลาบัญชีที่เริ่มในหรือหลังวันที่ 1 มกราคม 2559 มาถือปฏิบัติ มาตรฐานการรายงานทางการเงินดังกล่าวได้รับการปรับปรุงหรือจัดให้มีขึ้นเพื่อให้มีเนื้อหาเท่าเทียมกับมาตรฐานการรายงานทางการเงินระหว่างประเทศ โดยส่วนใหญ่เป็นการปรับปรุงถ้อยคำและคำศัพท์ การตีความและการให้แนวปฏิบัติทางบัญชีกับผู้ใช้มาตรฐาน การนำมาตรฐานการรายงานทางการเงินดังกล่าวมาถือปฏิบัตินี้ไม่มีผลกระทบต่อฐานะการเงินของบริษัทฯ และบริษัทย่อย



## ข. มาตรฐานการรายงานทางการเงินที่จะมีผลบังคับใช้ในอนาคต

ในระหว่างปีปัจจุบัน สภาวิชาชีพบัญชีได้ประกาศใช้มาตรฐานการรายงานทางการเงินและการตีความมาตรฐานการรายงานทางการเงินฉบับปรับปรุง (ปรับปรุง 2559) รวมถึงแนวปฏิบัติทางบัญชีฉบับใหม่จำนวนหลายฉบับ ซึ่งมีผลบังคับใช้สำหรับงบการเงินที่มีรอบระยะเวลาบัญชีที่เริ่มในหรือหลังวันที่ 1 มกราคม 2560 มาตรฐานการรายงานทางการเงินดังกล่าวได้รับการปรับปรุงหรือจัดให้มีขึ้นเพื่อให้มีเนื้อหาเท่าเทียมกับมาตรฐานการรายงานทางการเงินระหว่างประเทศ โดยส่วนใหญ่เป็นการปรับปรุงถ้อยคำและคำศัพท์ การตีความ และการให้แนวปฏิบัติทางบัญชีกับผู้ใช้งานมาตรฐาน

ฝ่ายบริหารของบริษัทฯและบริษัทย่อยเชื่อว่ามาตรฐานการรายงานทางการเงินและการตีความมาตรฐานการรายงานทางการเงินฉบับปรับปรุงและแนวปฏิบัติทางบัญชีฉบับใหม่ จะไม่มีผลกระทบต่ออย่างเป็นทางการเมื่อนำมาถือปฏิบัติ อย่างไรก็ตาม มาตรฐานการรายงานทางการเงินที่มีการเปลี่ยนแปลงหลักการสำคัญ สรุปลงได้ดังต่อไปนี้

### มาตรฐานการบัญชี ฉบับที่ 27 (ปรับปรุง 2559) เรื่อง งบการเงินเฉพาะกิจการ

มาตรฐานฉบับปรับปรุงนี้กำหนดทางเลือกเพิ่มเติมสำหรับการบันทึกบัญชีเงินลงทุนในบริษัทย่อยเงินลงทุนในการร่วมค้า และเงินลงทุนในบริษัทร่วม ในงบการเงินเฉพาะกิจการโดยเลือกบันทึกตามวิธีส่วนได้เสียได้ ตามที่อธิบายไว้ในมาตรฐานการบัญชี ฉบับที่ 28 (ปรับปรุง 2559) เรื่อง เงินลงทุน ในบริษัทร่วมและการร่วมค้า ทั้งนี้ กิจการต้องใช้วิธีการบันทึกบัญชีเดียวกันสำหรับเงินลงทุนแต่ละประเภทและหากกิจการเลือกบันทึกเงินลงทุนดังกล่าวตามวิธีส่วนได้เสียในงบการเงินเฉพาะกิจการ กิจการต้องปรับปรุงรายการดังกล่าวโดยวิธีปรับย้อนหลัง

มาตรฐานฉบับดังกล่าวจะไม่มีผลกระทบต่องบการเงินของบริษัทฯและบริษัทย่อย เนื่องจาก ฝ่ายบริหารได้พิจารณาแล้วว่าเลือกบันทึกเงินลงทุนดังกล่าวตามวิธีราคาหุ้นในงบการเงินเฉพาะกิจการตามเดิม

## 4. นโยบายการบัญชีที่สำคัญ

### 4.1 การรับรู้รายได้

#### รายได้จากการประกอบกิจการโรงพยาบาล

รายได้จากการประกอบกิจการโรงพยาบาลโดยส่วนใหญ่ประกอบด้วยรายได้ค่ารักษาพยาบาล ค่ายาและค่าห้องพัก และจะบันทึกเป็นรายได้เมื่อได้ขายยาหรือเมื่อได้ให้บริการแล้ว ยกเว้นรายได้จากการประกอบกิจการที่ได้จากสำนักงานประกันสังคมและสำนักงานหลักประกันสุขภาพแห่งชาติที่จะรับรู้รายได้ตามอัตราเหมาจ่ายและอัตราความรุนแรงของโรคต่อจำนวนผู้ประกันตนที่ขึ้นทะเบียนกับทางบริษัทฯและบริษัทย่อย

#### รายได้ค่าบริการ

รายได้ค่าบริการรับรู้เมื่อได้ให้บริการแล้วโดยพิจารณาถึงขั้นความสำเร็จของงาน

#### รายได้ค่าเล่าเรียนและรายได้ค่าเอกสารประกอบการเรียน

รายได้ค่าเล่าเรียนและรายได้ค่าเอกสารประกอบการเรียนรับรู้เป็นรายได้ตามระยะเวลาของหลักสูตร

#### รายได้ค่าเช่า

รายได้ค่าเช่ารับรู้เป็นรายได้ตามระยะเวลาของการให้เช่าและตามอัตราที่กำหนดในสัญญา

#### ดอกเบี้ยรับ

ดอกเบี้ยรับถือเป็นรายได้ตามเกณฑ์คงค้างโดยคำนึงถึงอัตราผลตอบแทนที่แท้จริง

#### เงินปันผลรับ

เงินปันผลรับถือเป็นรายได้เมื่อบริษัทฯมีสิทธิในการรับเงินปันผล

### 4.2 เงินสดและรายการเทียบเท่าเงินสด

เงินสดและรายการเทียบเท่าเงินสด หมายถึง เงินสดและเงินฝากธนาคาร และเงินลงทุนระยะสั้นที่มีสภาพคล่องสูง ซึ่งถึงกำหนดจ่ายคืนภายในระยะเวลาไม่เกิน 3 เดือนนับจากวันที่ได้มาและไม่มีข้อจำกัดในการเบิกใช้



#### 4.3 ลูกหนี้การค้า

ลูกหนี้การค้าแสดงมูลค่าตามจำนวนมูลค่าสุทธิที่จะได้รับ บริษัทฯบันทึกค่าเผื่อหนี้สงสัยจะสูญสำหรับผลขาดทุนโดยประมาณที่อาจเกิดขึ้นจากการเก็บเงินจากลูกหนี้ไม่ได้ ซึ่งโดยทั่วไปพิจารณาจากประสบการณ์การเก็บเงินและการวิเคราะห์อายุหนี้

#### 4.4 ยา เวชภัณฑ์และวัสดุคงเหลือ

ยา เวชภัณฑ์และวัสดุคงเหลือแสดงมูลค่าราคาตามราคาทุน (วิธีถัวเฉลี่ย) หรือมูลค่าสุทธิที่จะได้รับแล้วแต่ราคาใดจะต่ำกว่า

#### 4.5 เงินลงทุน

- ก) เงินลงทุนในตราสารทุนที่ไม่อยู่ในความต้องการของตลาดถือเป็นเงินลงทุนทั่วไป ซึ่งแสดงในราคาทุนสุทธิจากค่าเผื่อการด้อยค่า (ถ้ามี)
- ข) เงินลงทุนในบริษัทย่อยที่แสดงอยู่ในงบการเงินเฉพาะกิจการแสดงมูลค่าตามวิธีราคาทุน

#### 4.6 อสังหาริมทรัพย์เพื่อการลงทุน

บริษัทฯยังบันทึกมูลค่าเริ่มแรกของอสังหาริมทรัพย์เพื่อการลงทุนในราคาทุนซึ่งรวมต้นทุนการทำรายการ หลังจากนั้น บริษัทฯย่อยจะบันทึกอสังหาริมทรัพย์เพื่อการลงทุนด้วยราคาทุนหักค่าเสื่อมราคาสะสมและค่าเผื่อการด้อยค่า (ถ้ามี)

ค่าเสื่อมราคาของอสังหาริมทรัพย์เพื่อการลงทุนคำนวณจากราคาทุนโดยวิธีเส้นตรงตามอายุการให้ประโยชน์โดยประมาณ 5 - 20 ปี ค่าเสื่อมราคาของอสังหาริมทรัพย์เพื่อการลงทุนรวมอยู่ในการคำนวณผลการดำเนินงาน

บริษัทฯย่อยจะรับรู้ผลต่างระหว่างจำนวนเงินที่ได้รับสุทธิจากการจำหน่ายกับมูลค่าตามบัญชีของสินทรัพย์ในส่วนของกำไรหรือขาดทุนในงวดที่ตัดรายการอสังหาริมทรัพย์เพื่อการลงทุนออกจากบัญชี

#### 4.7 ที่ดิน อาคารและอุปกรณ์ และค่าเสื่อมราคา

ที่ดินแสดงมูลค่าตามราคาทุน อาคารและอุปกรณ์แสดงมูลค่าตามราคาทุนหักค่าเสื่อมราคาสะสม และค่าเผื่อการด้อยค่าของสินทรัพย์ (ถ้ามี) ค่าเสื่อมราคาของอาคารและอุปกรณ์คำนวณจากราคาทุนของสินทรัพย์โดยวิธีเส้นตรงตามอายุการให้ประโยชน์โดยประมาณดังนี้

อาคาร	-	20,40 และ 50	ปี
ส่วนปรับปรุงอาคาร	-	5, 20	ปี
เครื่องมือและอุปกรณ์การแพทย์	-	2-10	ปี
เครื่องตกแต่ง ติดตั้ง และเครื่องใช้สำนักงาน	-	3, 5	ปี
ยานพาหนะ	-	5, 10	ปี

ค่าเสื่อมราคารวมอยู่ในการคำนวณผลการดำเนินงาน

ไม่มีการคิดค่าเสื่อมราคาสำหรับที่ดิน และสินทรัพย์ระหว่างติดตั้งและระหว่างก่อสร้าง

บริษัทฯและบริษัทย่อยตัดรายการที่ดิน อาคารและอุปกรณ์ออกจากบัญชี เมื่อจำหน่ายสินทรัพย์หรือคาดว่าจะไม่ได้รับประโยชน์เชิงเศรษฐกิจในอนาคตจากการใช้หรือการจำหน่ายสินทรัพย์ รายการผลกำไรหรือขาดทุนจากการจำหน่ายสินทรัพย์จะรับรู้ในส่วนของกำไรหรือขาดทุนเมื่อบริษัทฯและบริษัทย่อยตัดรายการสินทรัพย์นั้นออกจากบัญชี

#### 4.8 ต้นทุนการกู้ยืม

ต้นทุนการกู้ยืมของเงินกู้ที่ใช้ในการได้มา การก่อสร้าง หรือการผลิตสินทรัพย์ที่ต้องใช้ระยะเวลาในการแปลงสภาพให้พร้อมใช้หรือขาย ได้ถูกนำไปรวมเป็นราคาทุนของสินทรัพย์จนกว่าสินทรัพย์นั้นจะอยู่ในสภาพพร้อมที่จะใช้ได้ตามที่มุ่งประสงค์ ส่วนต้นทุนการกู้ยืมอื่นถือเป็นค่าใช้จ่ายในงวดที่เกิดรายการ ต้นทุนการกู้ยืมประกอบด้วยดอกเบี้ยและต้นทุนอื่นที่เกิดขึ้นจากการกู้ยืมนั้น

#### 4.9 สิทธิการเช่า

บริษัทย่อยบันทึกมูลค่าเริ่มแรกของสิทธิการเช่าด้วยค่าธรรมเนียมการโอนสิทธิในการเช่าที่จ่ายเพื่อให้ได้มาซึ่งสิทธิในการเช่าที่ดินและค่าใช้จ่ายในการก่อสร้างอาคารบนที่ดินเช่าตามสัญญาเช่าที่ดิน และสิทธิในการเช่าอาคาร

สิทธิการเช่าแสดงมูลค่าตามราคาทุนหักค่าตัดจำหน่ายสะสม และค่าเผื่อการด้อยค่าของสินทรัพย์ (ถ้ามี) ค่าตัดจำหน่ายคำนวณจากราคาทุนของสิทธิการเช่าโดยวิธีเส้นตรงตามระยะเวลาที่ระบุในสัญญาเช่าที่ดิน ค่าตัดจำหน่ายรวมอยู่ในการคำนวณผลการดำเนินงาน ไม่มีการคิดค่าตัดจำหน่ายสำหรับค่าก่อสร้างอาคารระหว่างก่อสร้างบนที่ดินเช่า

#### 4.10 ค่าความนิยม

บริษัทบันทึกมูลค่าเริ่มแรกของค่าความนิยมในราคาทุน ซึ่งเท่ากับต้นทุนการรวมธุรกิจส่วนสูงกว่ามูลค่ายุติธรรมของสินทรัพย์สุทธิที่ได้มา หากมูลค่ายุติธรรมของสินทรัพย์สุทธิที่ได้มาสูงกว่าต้นทุนการรวมธุรกิจ บริษัทจะรับรู้ส่วนที่สูงกว่านี้เป็นกำไรในส่วนของกำไรหรือขาดทุนทันที

บริษัทฯ แสดงค่าความนิยมตามราคาทุนหักค่าเผื่อการด้อยค่าสะสม (ถ้ามี) และจะทดสอบการด้อยค่าของค่าความนิยมทุกปีหรือเมื่อใดก็ตามที่มีข้อบ่งชี้ของการด้อยค่าเกิดขึ้น

เพื่อวัตถุประสงค์ในการทดสอบการด้อยค่า บริษัทจะปันส่วนค่าความนิยมที่เกิดขึ้นจากการรวมกิจการให้กับหน่วยสินทรัพย์ที่ก่อให้เกิดเงินสด ที่คาดว่าจะได้รับประโยชน์เพิ่มขึ้นจากการรวมกิจการ และบริษัทฯ จะทำการประเมินมูลค่าที่คาดว่าจะได้รับคืนของหน่วยของสินทรัพย์ที่ก่อให้เกิดเงินสดแต่ละรายการ หากมูลค่าที่คาดว่าจะได้รับคืนของหน่วยของสินทรัพย์ที่ก่อให้เกิดเงินสดต่ำกว่ามูลค่าตามบัญชี บริษัทจะรับรู้ขาดทุนจากการด้อยค่าในส่วนของกำไรหรือขาดทุนและบริษัทฯ ไม่สามารถกลับบัญชีขาดทุนจากการด้อยค่าได้ในอนาคต

#### 4.11 รายการธุรกิจกับบุคคลหรือกิจการที่เกี่ยวข้องกัน

บุคคลหรือกิจการที่เกี่ยวข้องกันกับบริษัทฯ และบริษัทย่อย หมายถึง บุคคลหรือกิจการที่มีอำนาจควบคุมบริษัทฯ และบริษัทย่อย หรือถูกบริษัทฯ และบริษัทย่อยควบคุมไม่ว่าจะเป็นโดยทางตรงหรือทางอ้อม หรืออยู่ภายใต้การควบคุมเดียวกันกับบริษัทฯ และบริษัทย่อย

นอกจากนี้บุคคลหรือกิจการที่เกี่ยวข้องกันยังหมายรวมถึงบุคคลหรือกิจการที่มีสิทธิออกเสียงโดยทางตรงหรือทางอ้อมซึ่งทำให้มีอิทธิพลอย่างเป็นสาระสำคัญต่อบริษัทฯ และบริษัทย่อย ผู้บริหารสำคัญ กรรมการหรือพนักงานของบริษัทฯ และบริษัทย่อยที่มีอำนาจในการวางแผนและควบคุมการดำเนินงานของบริษัทฯ และบริษัทย่อย

#### 4.12 สัญญาเช่าระยะยาว

สัญญาเช่าที่ดิน อาคารและอุปกรณ์ที่มีความเสี่ยงและผลตอบแทนของความเป็นเจ้าของส่วนใหญ่ได้โอนไปให้กับผู้เช่าถือเป็นสัญญาเช่าการเงิน สัญญาเช่าการเงินจะบันทึกเป็นรายจ่ายฝ่ายทุนด้วยมูลค่ายุติธรรมของสินทรัพย์ที่เช่าหรือมูลค่าปัจจุบันสุทธิของจำนวนเงินที่ต้องจ่ายตามสัญญาเช่าแล้วแต่มูลค่าใดจะต่ำกว่า ภาระผูกพันตามสัญญาเช่าหักค่าใช้จ่ายทางการเงินจะบันทึกเป็นหนี้สินระยะยาว ส่วนดอกเบี้ยจ่ายจะบันทึกในส่วนของกำไรหรือขาดทุนตลอดอายุของสัญญาเช่า สินทรัพย์ที่ได้มาตามสัญญาเช่าการเงินจะคิดค่าเสื่อมราคาตลอดอายุการใช้งานของสินทรัพย์ที่เช่า

สัญญาเช่าที่ดิน อาคาร และอุปกรณ์ที่มีความเสี่ยงและผลตอบแทนของความเป็นเจ้าของส่วนใหญ่ไม่ได้โอนไปให้กับผู้เช่าถือเป็นสัญญาเช่าดำเนินงาน จำนวนเงินที่จ่ายตามสัญญาเช่าดำเนินงานรับรู้เป็นค่าใช้จ่ายในส่วนของกำไรหรือขาดทุนตามวิธีเส้นตรงตลอดอายุของสัญญาเช่า

#### 4.13 การด้อยค่าของสินทรัพย์

ทุกวันสิ้นรอบระยะเวลารายงาน บริษัทฯ และบริษัทย่อยจะทำการประเมินการด้อยค่าของที่ดิน อาคารและอุปกรณ์หรือสินทรัพย์ ไม่มีตัวตนอื่นของบริษัทฯ และบริษัทย่อยหากมีข้อบ่งชี้ว่าสินทรัพย์ดังกล่าวอาจด้อยค่า บริษัทฯ และบริษัทย่อยรับรู้ขาดทุนจากการด้อยค่าเมื่อมูลค่าที่คาดว่าจะได้รับคืนของสินทรัพย์มีมูลค่าต่ำกว่ามูลค่าตามบัญชีของสินทรัพย์นั้น ทั้งนี้มูลค่าที่คาดว่าจะได้รับคืนหมายถึงมูลค่ายุติธรรมหักต้นทุนในการขายของสินทรัพย์หรือมูลค่าจากการใช้สินทรัพย์แล้วแต่ราคาใดจะสูงกว่า

บริษัทฯ และบริษัทย่อยจะรับรู้รายการขาดทุนจากการด้อยค่าในส่วนของกำไรหรือขาดทุน



#### 4.14 ผลประโยชน์ของพนักงาน

##### ผลประโยชน์ระยะสั้นของพนักงาน

บริษัทฯ และบริษัทย่อยรับรู้ เงินเดือน ค่าจ้าง โบนัส และเงินสมทบกองทุนประกันสังคมเป็นค่าใช้จ่ายเมื่อเกิดรายการ

##### ผลประโยชน์หลังออกจากงานของพนักงาน

###### โครงการสมทบเงิน

บริษัทฯ บริษัทย่อยและพนักงานได้ร่วมกันจัดตั้งกองทุนสำรองเลี้ยงชีพ ซึ่งประกอบด้วยเงินที่พนักงานจ่ายสะสมและเงินที่บริษัทฯ และบริษัทย่อยจ่ายสมทบให้เป็นรายเดือน สิทธิประโยชน์ของกองทุนสำรองเลี้ยงชีพได้แยกออกจากสิทธิประโยชน์ของบริษัทฯ และบริษัทย่อย เงินที่บริษัทฯ และบริษัทย่อยจ่ายสมทบกองทุนสำรองเลี้ยงชีพบันทึกเป็นค่าใช้จ่ายในปีที่เกิดรายการ

###### โครงการผลประโยชน์หลังออกจากงาน

บริษัทฯ และบริษัทย่อยมีภาระสำหรับเงินชดเชยที่ต้องจ่ายให้แก่พนักงานเมื่อออกจากงานตามกฎหมายแรงงาน ซึ่งบริษัทฯ และบริษัทย่อยถือว่าเงินชดเชยดังกล่าวเป็นโครงการผลประโยชน์หลังออกจากงานสำหรับพนักงาน

บริษัทฯ และบริษัทย่อยคำนวณหนี้สินตามโครงการผลประโยชน์หลังออกจากงานของพนักงาน โดยใช้วิธีคิดลดแต่ละหน่วยที่ประมาณการไว้ (Projected Unit Credit Method) โดยผู้เชี่ยวชาญอิสระได้ทำการประเมินภาระผูกพันดังกล่าวตามหลักคณิตศาสตร์ประกันภัย

ผลกำไรหรือขาดทุนจากการประมาณการตามหลักคณิตศาสตร์ประกันภัย สำหรับโครงการผลประโยชน์หลังออกจากงานของพนักงาน จะรับรู้ทันทีในกำไรขาดทุนเบ็ดเสร็จอื่น

#### 4.15 ประมาณการหนี้สิน

บริษัทฯ และบริษัทย่อยจะบันทึกประมาณการหนี้สินไว้ในบัญชีเมื่อภาระผูกพันซึ่งเป็นผลมาจากเหตุการณ์ในอดีตได้เกิดขึ้นแล้ว และมีความเป็นไปได้ค่อนข้างแน่นอนว่าบริษัทฯ และบริษัทย่อยจะเสียทรัพยากรเชิงเศรษฐกิจไปเพื่อปลดปล่อยภาระผูกพันนั้น และบริษัทฯ และบริษัทย่อยสามารถประมาณมูลค่าภาระผูกพันนั้นได้อย่างน่าเชื่อถือ

#### 4.16 ภาษีเงินได้

ภาษีเงินได้ประกอบด้วยภาษีเงินได้ปัจจุบันและภาษีเงินได้รอการตัดบัญชี

##### ภาษีเงินได้ปัจจุบัน

บริษัทฯ และบริษัทย่อยบันทึกภาษีเงินได้ปัจจุบันตามจำนวนที่คาดว่าจะจ่ายให้กับหน่วยงานจัดเก็บภาษีของรัฐ โดยคำนวณจากกำไรทางภาษีตามหลักเกณฑ์ที่กำหนดในกฎหมายภาษีอากร

##### ภาษีเงินได้รอการตัดบัญชี

บริษัทฯ และบริษัทย่อยบันทึกภาษีเงินได้รอการตัดบัญชีของผลแตกต่างชั่วคราวระหว่างราคาตามบัญชีของสินทรัพย์และหนี้สิน ณ วันสิ้นรอบระยะเวลารายงานกับฐานภาษีของสินทรัพย์และหนี้สินที่เกี่ยวข้องนั้น โดยใช้อัตราภาษีที่มีผลบังคับใช้ ณ วันสิ้นรอบระยะเวลารายงาน

บริษัทฯ และบริษัทย่อยรับรู้หนี้สินภาษีเงินได้รอการตัดบัญชีของผลแตกต่างชั่วคราวที่ต้องเสียภาษีทุกรายการแต่รับรู้สินทรัพย์ภาษีเงินได้รอการตัดบัญชีสำหรับผลแตกต่างชั่วคราวที่ใช้หักภาษี รวมทั้งผลขาดทุนทางภาษีที่ยังไม่ได้ใช้ในจำนวนเท่าที่มีความเป็นไปได้ค่อนข้างแน่ที่บริษัทฯ และบริษัทย่อยจะมีกำไรทางภาษีในอนาคตเพียงพอที่จะใช้ประโยชน์จากผลแตกต่างชั่วคราวที่ใช้หักภาษี และผลขาดทุนทางภาษีที่ยังไม่ได้ใช้นั้น

บริษัทฯ และบริษัทย่อยจะทบทวนมูลค่าตามบัญชีของสินทรัพย์ภาษีเงินได้รอการตัดบัญชีทุกสิ้นรอบระยะเวลารายงานและจะทำการปรับลดมูลค่าตามบัญชีดังกล่าว หากมีความเป็นไปได้ค่อนข้างแน่ที่บริษัทฯ และบริษัทย่อยจะไม่มีกำไรทางภาษีเพียงพอต่อการนำสินทรัพย์ภาษีเงินได้รอการตัดบัญชีทั้งหมดหรือบางส่วนมาใช้ประโยชน์

บริษัทฯ และบริษัทย่อยจะบันทึกภาษีเงินได้รอการตัดบัญชีโดยตรงไปยังส่วนของผู้ถือหุ้นหากภาษีที่เกิดขึ้นเกี่ยวข้องกับรายการที่ได้บันทึกโดยตรงไปยังส่วนของผู้ถือหุ้น

#### 4.17 การวัดมูลค่ายุติธรรม

มูลค่ายุติธรรม หมายถึง ราคาที่คาดว่าจะได้รับจากการขายสินทรัพย์หรือเป็นราคาที่จะต้องจ่ายเพื่อโอนหนี้สินให้ผู้อื่นโดยรายการดังกล่าวเป็นรายการที่เกิดขึ้นในสภาพปกติระหว่างผู้ซื้อและผู้ขาย (ผู้ร่วมในตลาด) ณ วันที่วัดมูลค่า บริษัทย่อยใช้ราคาเสนอซื้อขายในตลาดที่มีสภาพคล่องในการวัดมูลค่ายุติธรรมของสินทรัพย์และหนี้สินซึ่งมาตรฐานการรายงานทางการเงินที่เกี่ยวข้องกำหนดให้ต้องวัดมูลค่าด้วยมูลค่ายุติธรรม ยกเว้นในกรณีที่ไม่มีตลาดที่มีสภาพคล่องสำหรับสินทรัพย์หรือหนี้สินที่มีลักษณะเดียวกันหรือไม่สามารถหาราคาเสนอซื้อขายในตลาดที่มีสภาพคล่องได้ บริษัทย่อยจะประมาณมูลค่ายุติธรรมโดยใช้เทคนิคการประเมินมูลค่าที่เหมาะสมกับแต่ละสถานการณ์ และพยายามใช้ข้อมูลที่สามารถสังเกตได้ที่เกี่ยวข้องกับสินทรัพย์หรือหนี้สินที่จะวัดมูลค่ายุติธรรมนั้นให้มากที่สุด

ลำดับชั้นของมูลค่ายุติธรรมที่ใช้วัดมูลค่าและเปิดเผยมูลค่ายุติธรรมของสินทรัพย์และหนี้สินในงบการเงินแบ่งออกเป็นสามระดับตามประเภทของข้อมูลที่น่ามาใช้ในการวัดมูลค่ายุติธรรม ดังนี้

- ระดับ 1 ใช้ข้อมูลราคาเสนอซื้อขายของสินทรัพย์หรือหนี้สินอย่างเดียวกันในตลาดที่มีสภาพคล่อง
- ระดับ 2 ใช้ข้อมูลอื่นที่สามารถสังเกตได้ของสินทรัพย์หรือหนี้สิน ไม่ว่าจะเป็นข้อมูลทางตรงหรือทางอ้อม
- ระดับ 3 ใช้ข้อมูลที่ไม่สามารถสังเกตได้ เช่น ข้อมูลเกี่ยวกับกระแสเงินในอนาคตที่กิจการประมาณขึ้น

ทุกวันสิ้นรอบระยะเวลารายงาน บริษัทย่อยจะประเมินความจำเป็นในการโอนรายการระหว่างลำดับชั้นของมูลค่ายุติธรรมสำหรับสินทรัพย์และหนี้สินที่ถืออยู่ ณ วันสิ้นรอบระยะเวลารายงานที่มีการวัดมูลค่ายุติธรรมแบบเกิดขึ้นประจำ

#### 5. การใช้ดุลยพินิจและประมาณการทางบัญชีที่สำคัญ

ในการจัดทำงบการเงินตามมาตรฐานการรายงานทางการเงิน ฝ่ายบริหารจำเป็นต้องใช้ดุลยพินิจและการประมาณการในเรื่องที่มีความไม่แน่นอนเสมอ การใช้ดุลยพินิจและการประมาณการ ดังกล่าวนี้นำผลกระทบต่อจำนวนเงินที่แสดงในงบการเงินและต่อข้อมูลที่แสดงในหมายเหตุประกอบงบการเงิน ผลที่เกิดขึ้นจริงอาจแตกต่างไปจากจำนวนที่ประมาณการไว้ การใช้ดุลยพินิจและการประมาณการที่สำคัญมีดังนี้

##### สัญญาเช่า

ในการพิจารณาประเภทของสัญญาเช่าว่าเป็นสัญญาเช่าดำเนินงานหรือสัญญาเช่าทางการเงินฝ่ายบริหารได้ใช้ดุลยพินิจในการประเมินเงื่อนไขและรายละเอียดของสัญญาเพื่อพิจารณาว่าบริษัทฯ และบริษัทย่อยได้โอนหรือรับโอนความเสี่ยงและผลประโยชน์ในสินทรัพย์ที่เช่าดังกล่าวแล้วหรือไม่

##### ค่าเผื่อหนี้สงสัยจะสูญของลูกหนี้

ในการประมาณค่าเผื่อหนี้สงสัยจะสูญของลูกหนี้ ฝ่ายบริหารจำเป็นต้องใช้ดุลยพินิจในการประมาณการผลขาดทุนที่คาดว่าจะเกิดขึ้นจากลูกหนี้แต่ละราย โดยคำนึงถึงประสบการณ์การเก็บเงินในอดีต อายุของหนี้ที่ค้างและสถานะเศรษฐกิจที่เป็นอยู่ในขณะนั้น เป็นต้น

##### รายได้ค่าบริการทางการแพทย์ค้างรับ

รายได้ค่าบริการทางการแพทย์ค้างรับเป็นรายได้ค่าบริการทางการแพทย์ที่ยังไม่ได้รับจากสำนักงานประกันสังคมและสำนักงานหลักประกันสุขภาพแห่งชาติ ซึ่งบริษัทฯ และบริษัทย่อยไม่สามารถทราบจำนวนเงินที่จะได้รับแน่นอน ผู้บริหารของบริษัทฯ และบริษัทย่อยจึงได้ประมาณการรายได้ค้างรับดังกล่าวตามหลักเกณฑ์ วิธีการและเงื่อนไขตามที่กำหนดโดยหน่วยงานดังกล่าว และจากจำนวนเงินที่ได้รับจริงครั้งล่าสุดควบคู่ไปกับภาวะการณ์ในปัจจุบัน



### ค่าเผื่อการด้อยค่าของเงินลงทุนทั่วไป

บริษัทฯ จะตั้งค่าเผื่อการด้อยค่าของเงินลงทุนทั่วไปเมื่อมูลค่ายุติธรรมของเงินลงทุนดังกล่าวได้ลดลงอย่างมีสาระสำคัญและเป็นระยะเวลานานหรือเมื่อมีข้อบ่งชี้ของการด้อยค่า การที่จะสรุปว่าเงินลงทุนดังกล่าวได้ลดลงอย่างมีสาระสำคัญหรือเป็นระยะเวลานานหรือไม่นั้น จำเป็นต้องใช้ดุลยพินิจของฝ่ายบริหาร

### ที่ดิน อาคารและอุปกรณ์และค่าเสื่อมราคา

ในการคำนวณค่าเสื่อมราคาของอาคารและอุปกรณ์ ฝ่ายบริหารจำเป็นต้องทำการประมาณอายุการให้ประโยชน์และมูลค่าคงเหลือเมื่อเลิกใช้งานของอาคารและอุปกรณ์ และต้องทบทวนอายุการให้ประโยชน์และมูลค่าคงเหลือใหม่หากมีการเปลี่ยนแปลงเกิดขึ้น

นอกจากนี้ ฝ่ายบริหารจำเป็นต้องสอบทานการด้อยค่าของที่ดิน อาคารและอุปกรณ์ในแต่ละช่วงเวลาและบันทึกขาดทุนจากการด้อยค่าหากคาดว่ามูลค่าที่คาดว่าจะได้รับคืนต่ำกว่ามูลค่าตามบัญชีของสินทรัพย์นั้น ในการนี้ฝ่ายบริหารจำเป็นต้องใช้ดุลยพินิจที่เกี่ยวข้องกับการคาดการณ์รายได้และค่าใช้จ่ายในอนาคตซึ่งเกี่ยวข้องกับสินทรัพย์นั้น

### ค่าความนิยม

ในการบันทึกและวัดมูลค่าของค่าความนิยม ณ วันที่ได้มา ตลอดจนการทดสอบการด้อยค่าในภายหลัง ฝ่ายบริหารจำเป็นต้องประมาณการกระแสเงินสดที่คาดว่าจะได้รับในอนาคตจากสินทรัพย์ หรือ หน่วยของสินทรัพย์ที่ก่อให้เกิดเงินสด รวมทั้งการเลือกอัตราคิดลดที่เหมาะสมในการคำนวณหามูลค่าปัจจุบันของกระแสเงินสดนั้น ๆ

### สินทรัพย์ภาษีเงินได้รอการตัดบัญชี

บริษัทฯ และบริษัทย่อยจะรับรู้สินทรัพย์ภาษีเงินได้รอการตัดบัญชีสำหรับผลแตกต่างชั่วคราวที่ใช้หักภาษีและขาดทุนทางภาษีที่ไม่ได้ใช้เมื่อมีความเป็นไปได้ค่อนข้างแน่นอนว่าบริษัทฯ และบริษัทย่อยจะมีกำไรทางภาษีในอนาคตเพียงพอที่จะใช้ประโยชน์จากผลแตกต่างชั่วคราวและขาดทุนนั้น ในการนี้ฝ่ายบริหารจำเป็นต้องประมาณการว่าบริษัทฯ และบริษัทย่อยควรรับรู้จำนวนสินทรัพย์ภาษีเงินได้รอการตัดบัญชีเป็นจำนวนเท่าใด โดยพิจารณาถึงจำนวนกำไรทางภาษีที่คาดว่าจะเกิดในอนาคตในแต่ละช่วงเวลา

### ผลประโยชน์หลังออกจากงานของพนักงานตามโครงการผลประโยชน์

หนี้สินตามโครงการผลประโยชน์หลังออกจากงานของพนักงาน ประมาณขึ้นตามหลักคณิตศาสตร์ประกันภัย ซึ่งต้องอาศัยข้อสมมติฐานต่าง ๆ ในการประมาณการนั้น เช่น อัตราคิดลด อัตราการขึ้นเงินเดือนในอนาคต อัตราการลาออก และอัตราการเปลี่ยนแปลงในจำนวนพนักงาน เป็นต้น

### คดีฟ้องร้อง

บริษัทฯ มีหนี้สินที่อาจเกิดขึ้นจากการถูกฟ้องร้องเรียกค่าเสียหาย ซึ่งฝ่ายบริหารได้ใช้ดุลยพินิจในการประเมินผลของคดีที่ถูกฟ้องร้องแล้วและเชื่อมั่นว่าจะไม่มีความเสียหายเกิดขึ้นจึงไม่ได้บันทึกประมาณการหนี้สินดังกล่าว ณ วันสิ้นรอบระยะเวลารายงาน



## 6. รายการธุรกิจกับกิจการที่เกี่ยวข้องกัน

ในระหว่างปี บริษัทฯและบริษัทย่อยมีรายการธุรกิจที่สำคัญกับบุคคลหรือกิจการที่เกี่ยวข้องกัน รายการธุรกิจดังกล่าวเป็นไปตามเงื่อนไขทางการค้าและเกณฑ์ตามที่ตกลงกันระหว่างบริษัทฯและบุคคลหรือกิจการที่เกี่ยวข้องกันเหล่านั้น ซึ่งเป็นไปตามปกติธุรกิจ โดยสามารถสรุปได้ดังนี้

	(หน่วย: ล้านบาท)				นโยบายการกำหนดราคา
	งบการเงินรวม		งบการเงินเฉพาะกิจการ		
	2559	2558	2559	2558	
<u>รายการธุรกิจกับบริษัทย่อย</u> (ตัดออกจากงบการเงินรวมแล้ว)					
รายได้ค่ารักษาพยาบาล	-	-	19	4	ราคาตามการให้บริการ ลูกค้าทั่วไปหักส่วนลด
เงินปันผลรับ	-	-	17	11	ตามมติที่ประชุมใหญ่ สามัญผู้ถือหุ้นของ บริษัทย่อย
ค่ารักษาพยาบาลจ่าย	-	-	24	11	ราคาตามการให้บริการ ลูกค้าทั่วไปหักส่วนลด
<u>รายการธุรกิจกับบุคคลที่เกี่ยวข้องกัน</u>					
รายได้ค่ารักษาพยาบาล	1	1	-	-	ราคาตามการให้บริการ ลูกค้าทั่วไปหักส่วนลด

ยอดคงค้างระหว่างบริษัทฯ บริษัทย่อยและบุคคลหรือกิจการที่เกี่ยวข้องกัน ณ วันที่ 31 ธันวาคม 2559 และ 2558 มีรายละเอียดดังนี้

	(หน่วย: พันบาท)			
	งบการเงินรวม		งบการเงินเฉพาะกิจการ	
	2559	2558	2559	2558
<u>ลูกหนี้การค้าและลูกหนี้อื่น - กิจการที่เกี่ยวข้องกัน</u> (หมายเหตุ 8)				
บริษัทย่อย	-	-	10,578	2,932
บุคคลที่เกี่ยวข้องกัน	-	181	-	-
รวมลูกหนี้การค้าและลูกหนี้อื่น - กิจการที่เกี่ยวข้องกัน	-	181	10,578	2,932
<u>เจ้าหนี้การค้าและเจ้าหนี้อื่น - กิจการที่เกี่ยวข้องกัน</u> (หมายเหตุ 16)				
บริษัทย่อย	-	-	11,647	5,500
บุคคลที่เกี่ยวข้องกัน	170	8	15	-
รวมเจ้าหนี้การค้าและเจ้าหนี้อื่น - กิจการที่เกี่ยวข้องกัน	170	8	11,662	5,500
<u>หนี้สินไม่หมุนเวียนอื่น - กิจการที่เกี่ยวข้องกัน</u>				
บุคคลที่เกี่ยวข้องกัน	3,295	-	-	-
รวมหนี้สินไม่หมุนเวียนอื่น - กิจการที่เกี่ยวข้องกัน	3,295	-	-	-



เงินกู้ยืมระยะสั้นจากกิจการที่เกี่ยวข้องกัน

ยอดคงค้างของเงินกู้ยืมระหว่างบริษัทฯและกิจการที่เกี่ยวข้องกัน ณ วันที่ 31 ธันวาคม 2559 และ 2558 และการเคลื่อนไหวของเงินกู้ยืมดังกล่าวมีรายละเอียดดังนี้

		(หน่วย: พันบาท)			
		งบการเงินเฉพาะกิจการ			
		ยอดคงเหลือ			ยอดคงเหลือ
		ณ วันที่	เพิ่มขึ้น	ลดลง	ณ วันที่
เงินกู้ยืม	ลักษณะความสัมพันธ์	31 ธันวาคม	ระหว่างปี	ระหว่างปี	31 ธันวาคม
		2558			2559
บริษัท ศรีสาครเวชวิวัฒน์ จำกัด	บริษัทย่อย	-	20,000	(20,000)	-
รวม		-	20,000	(20,000)	-

ค่าตอบแทนกรรมการและผู้บริหาร

ในระหว่างปีสิ้นสุดวันที่ 31 ธันวาคม 2559 และ 2558 บริษัทฯและบริษัทย่อยมีค่าใช้จ่ายผลประโยชน์พนักงานที่ให้แก่กรรมการและผู้บริหาร ดังต่อไปนี้

		(หน่วย: พันบาท)			
		งบการเงินรวม		งบการเงินเฉพาะกิจการ	
		2559	2558	2559	2558
ผลประโยชน์ระยะสั้น		34,998	36,445	25,163	26,227
ผลประโยชน์หลังออกจากงาน		19	224	19	195
รวม		35,017	36,669	25,182	26,422

7. เงินสดและรายการเทียบเท่าเงินสด

		(หน่วย: พันบาท)			
		งบการเงินรวม		งบการเงินเฉพาะกิจการ	
		2559	2558	2559	2558
เงินสด		1,629	1,413	640	525
เงินฝากธนาคาร		175,960	131,774	52,585	69,592
รวม		177,589	133,187	53,225	70,117

ณ วันที่ 31 ธันวาคม 2559 เงินฝากออมทรัพย์และเงินฝากประจำของบริษัทฯและบริษัทย่อยมีอัตราดอกเบี้ยระหว่างร้อยละ 0.10 ถึง 1.35 ต่อปี (2558: ร้อยละ 0.10 ถึง 1.80 ต่อปี)





## 8. ลูกหนี้การค้าและลูกหนี้อื่น

	(หน่วย: พันบาท)			
	งบการเงินรวม		งบการเงินเฉพาะกิจการ	
	<u>2559</u>	<u>2558</u>	<u>2559</u>	<u>2558</u>
<u>ลูกหนี้การค้า - กิจการที่เกี่ยวข้องกัน</u>				
อายุหนี้คงค้างนับจากวันที่ถึงกำหนดชำระ				
ยังไม่ถึงกำหนดชำระ	-	-	8,756	2,927
ค้างชำระ				
ไม่เกิน 3 เดือน	-	-	1,733	-
3 - 6 เดือน	-	-	20	-
6 - 12 เดือน	-	-	64	-
รวมลูกหนี้การค้า - กิจการที่เกี่ยวข้องกัน	-	-	10,573	2,927
<u>ลูกหนี้การค้า - กิจการที่ไม่เกี่ยวข้องกัน</u>				
อายุหนี้คงค้างนับจากวันที่ถึงกำหนดชำระ				
ยังไม่ถึงกำหนดชำระ	117,582	90,955	40,212	42,382
ค้างชำระ				
ไม่เกิน 3 เดือน	34,743	15,028	9,791	3,985
3 - 6 เดือน	6,716	4,341	734	2,826
6 - 12 เดือน	2,482	3,155	617	2,450
มากกว่า 12 เดือน	955	2,402	845	2,320
รวม	162,478	115,881	52,199	53,963
หัก: ค่าเผื่อหนี้สงสัยจะสูญ	(950)	(2,320)	(845)	(2,320)
รวมลูกหนี้การค้า - กิจการที่เกี่ยวข้องกัน, สุทธิ	161,528	113,561	51,354	51,463
รวมลูกหนี้การค้า - สุทธิ	161,528	113,561	61,927	54,570
<u>ลูกหนี้อื่น - กิจการที่เกี่ยวข้องกัน</u>				
ลูกหนี้อื่น - กิจการที่เกี่ยวข้องกัน	-	-	5	5
รายได้ค้างรับ - บุคคลที่เกี่ยวข้องกัน	-	181	-	-
รวมลูกหนี้อื่น - กิจการที่เกี่ยวข้องกัน	-	181	5	5
<u>ลูกหนี้อื่น - กิจการที่ไม่เกี่ยวข้องกัน</u>				
ลูกหนี้อื่น	2,922	3,104	890	1,748
รายได้ค้างรับ				
รายได้ประกันสังคมค้างรับ	52,286	55,336	40,153	44,477
รายได้ประกันสุขภาพแห่งชาติค้างรับ	9,380	-	-	-
รายได้ค้างรับอื่น	12,188	13,368	5,438	4,254
รวมลูกหนี้อื่น - กิจการที่ไม่เกี่ยวข้องกัน	76,776	71,808	46,481	50,479
รวมลูกหนี้อื่น	76,776	71,989	46,486	50,484
รวมลูกหนี้การค้าและลูกหนี้อื่น - สุทธิ	<u>238,304</u>	<u>185,550</u>	<u>108,413</u>	<u>105,054</u>



9. ยา เวชภัณฑ์และวัสดุคงเหลือ

	(หน่วย: พันบาท)					
	งบการเงินรวม					
	ราคาทุน		รายการปรับลดราคาทุน ให้เป็นมูลค่าสุทธิที่จะได้รับ		ยา เวชภัณฑ์และ วัสดุคงเหลือ - สุทธิ	
	2559	2558	2559	2558	2559	2558
ยาและเวชภัณฑ์	21,404	18,581	(239)	(365)	21,165	18,216
วัสดุสิ้นเปลืองทางการแพทย์	16,098	9,629	(65)	(27)	16,033	9,602
วัสดุสิ้นเปลืองทั่วไป	2,597	1,879	-	-	2,597	1,879
รวม	<u>40,099</u>	<u>30,089</u>	<u>(304)</u>	<u>(392)</u>	<u>39,795</u>	<u>29,697</u>

	(หน่วย: พันบาท)					
	งบการเงินเฉพาะกิจการ					
	ราคาทุน		รายการปรับลดราคาทุน ให้เป็นมูลค่าสุทธิที่จะได้รับ		ยา เวชภัณฑ์และ วัสดุคงเหลือ - สุทธิ	
	2559	2558	2559	2558	2559	2558
ยาและเวชภัณฑ์	7,711	8,571	(131)	(347)	7,580	8,224
วัสดุสิ้นเปลืองทางการแพทย์	3,115	3,370	(20)	(14)	3,095	3,356
วัสดุสิ้นเปลืองทั่วไป	701	572	-	-	701	572
รวม	<u>11,527</u>	<u>12,513</u>	<u>(151)</u>	<u>(361)</u>	<u>11,376</u>	<u>12,152</u>

ในระหว่างปีปัจจุบัน บริษัทฯและบริษัทย่อยบันทึกการปรับลดราคาทุนของยา เวชภัณฑ์และวัสดุคงเหลือให้เป็นมูลค่าสุทธิที่จะได้รับ เป็นจำนวน 1.3 ล้านบาท (2558: 0.4 ล้านบาท) (เฉพาะบริษัทฯ: 1.0 ล้านบาท 2558: 0.3 ล้านบาท) โดยแสดงเป็นส่วนหนึ่งของต้นทุนกิจการโรงพยาบาล และมีการกลับรายการปรับลดมูลค่ายา เวชภัณฑ์และวัสดุคงเหลือเป็นจำนวน 1.4 ล้านบาท (2558: 0.3 ล้านบาท) (เฉพาะบริษัทฯ: 1.2 ล้านบาท 2558: 0.2 ล้านบาท) โดยนำไปหักจากมูลค่าของยา เวชภัณฑ์และวัสดุคงเหลือที่รับรู้เป็นค่าใช้จ่ายในระหว่างปี



### 10. เงินฝากธนาคารที่มีภาระค้ำประกัน

ยอดคงเหลือนี้ คือ เงินฝากธนาคารซึ่งบริษัทย่อยแห่งหนึ่งได้นำไปค้ำประกันหนังสือค้ำประกันที่ธนาคารออกให้ในนามของบริษัทย่อย

### 11. เงินลงทุนในบริษัทย่อย

เงินลงทุนในบริษัทย่อยตามที่แสดงอยู่ในงบการเงินเฉพาะกิจการ มีรายละเอียดดังต่อไปนี้

ชื่อบริษัท	ทุนเรียกชำระแล้ว		สัดส่วนเงินลงทุน		ราคาทุน		เงินปันผล ที่บริษัทได้รับระหว่างปี	
	2559	2558	2559	2558	2559	2558	2559	2558
			(ร้อยละ)	(ร้อยละ)				
บริษัท สายวิชัยพัฒนา จำกัด	150,000	150,000	99.43	99.43	159,526	159,526	10,440	-
บริษัท ศรีสาครเวชวิวัฒน์ จำกัด	99,200	99,200	99.56	99.56	108,506	108,506	4,938	10,271
บริษัท โรงเรียน ศรีวิชัย								
อาชีวศึกษา จำกัด	100	100	99.98	99.98	100	100	2,000	998
บริษัท สามแยกไฟฉายโพลีคลินิก								
จำกัด (หมายเหตุ 1.2)	9,000	-	100.00	-	142,868	-	-	-
รวม					411,000	268,132	17,378	11,269

### 12. เงินลงทุนระยะยาวอื่น

บริษัทฯ มีเงินลงทุนในหุ้นสามัญ จำนวน 8,100,000 หุ้น มูลค่าหุ้นละ 5 บาท ของบริษัท มหานครแม่สอดเวชการ จำกัด ซึ่งคิดเป็นอัตราร้อยละ 15 ของทุนของบริษัทดังกล่าว

### 13. อสังหาริมทรัพย์เพื่อการลงทุน

มูลค่าตามบัญชีของอสังหาริมทรัพย์เพื่อการลงทุน ณ วันที่ 31 ธันวาคม 2559 และ 2558 แสดงได้ดังนี้

	งบการเงินรวม		
	อาคารและ		
	ที่ดิน	ส่วนปรับปรุงอาคาร	รวม
<b>ณ วันที่ 31 ธันวาคม 2559:</b>			
ราคาทุน	22,845	9,234	32,079
หัก ค่าเสื่อมราคาสะสม	-	(8,769)	(8,769)
มูลค่าตามบัญชี - สุทธิ	22,845	465	23,310
<b>ณ วันที่ 31 ธันวาคม 2558:</b>			
ราคาทุน	22,845	9,234	32,079
หัก ค่าเสื่อมราคาสะสม	-	(8,562)	(8,562)
มูลค่าตามบัญชี - สุทธิ	22,845	672	23,517



การกระทบบยอดมูลค่าตามบัญชีของอสังหาริมทรัพย์เพื่อการลงทุนสำหรับปี 2559 และ 2558 แสดงได้ดังนี้

	(หน่วย: พันบาท)	
	งบการเงินรวม	
	2559	2558
มูลค่าตามบัญชีต้นปี	23,517	23,110
ซื้อส่วนปรับปรุงอาคาร	-	557
ค่าเสื่อมราคา	(207)	(150)
มูลค่าตามบัญชีปลายปี	<u>23,310</u>	<u>23,517</u>

ณ วันที่ 31 ธันวาคม 2559 มูลค่ายุติธรรมของอสังหาริมทรัพย์เพื่อการลงทุนเป็นจำนวน 51 ล้านบาท มูลค่ายุติธรรมของอสังหาริมทรัพย์เพื่อการลงทุนประเมินโดยผู้ประเมินราคาอิสระโดยใช้เกณฑ์วิธีพิจารณาจากรายได้ (Income Approach) ข้อสมมติฐานหลักที่ใช้ในการประเมินราคาอสังหาริมทรัพย์เพื่อการลงทุนดังกล่าวประกอบด้วย อัตราผลตอบแทน อัตราเงินเพื่ออัตราพื้นที่ว่างระยะยาว และอัตราการเติบโตระยะยาวของค่าเช่า (2558: 43 ล้านบาท)

บริษัทย่อได้นำอสังหาริมทรัพย์เพื่อการลงทุนข้างต้นไปค้ำประกันวงเงินสินเชื่อจากธนาคารพาณิชย์และค้ำประกันวงเงินสินเชื่อของบริษัทย่ออีกแห่งหนึ่ง



#### 14. ที่ดิน อาคารและอุปกรณ์

	งบการเงินรวม						(หน่วย: พันบาท)
	ที่ดิน	อาคารและ ส่วนปรับปรุง อาคาร	เครื่องมือและ อุปกรณ์ การแพทย์	เครื่องตกแต่ง ติดตั้งและ เครื่องใช้สำนักงาน	ยานพาหนะ	สินทรัพย์ระหว่าง ติดตั้งและ ระหว่างก่อสร้าง	
<b>ราคาทุน</b>							
ณ วันที่ 1 มกราคม 2558	339,820	525,116	253,405	205,562	50,611	178,194	1,552,708
ซื้อเพิ่ม	-	3,413	50,736	15,424	16,495	98,528	184,596
จำหน่าย/ตัดจำหน่าย	-	-	(5,290)	(3,542)	(1,497)	-	(10,329)
โอนเข้า (ออก)	-	250,528	4,492	248	-	(255,268)	-
ดอกเบี้ยจ่ายที่ถือเป็นต้นทุน	-	-	-	-	-	7,779	7,779
ณ วันที่ 31 ธันวาคม 2558	339,820	779,057	303,343	217,692	65,609	29,233	1,734,754
ซื้อเพิ่ม	-	5,783	71,260	15,757	6,478	55,517	154,795
เพิ่มขึ้นจากการซื้อธุรกิจ (หมายเหตุ 1.2)	8,400	16,431	57,638	16,549	10,024	-	109,042
จำหน่าย/ตัดจำหน่าย	-	-	(8,410)	(3,912)	(79)	-	(12,401)
โอนเข้า (ออก)	-	54,377	22,794	450	6,091	(83,712)	-
ณ วันที่ 31 ธันวาคม 2559	348,220	855,648	446,625	246,536	88,123	1,038	1,986,190
<b>ค่าเสื่อมราคาสะสม</b>							
ณ วันที่ 1 มกราคม 2558	-	403,365	195,899	171,269	31,128	-	801,661
ค่าเสื่อมราคาส่งจำหน่าย	-	19,076	25,265	17,255	6,839	-	68,435
ค่าเสื่อมราคาสำหรับส่วนที่จำหน่าย/ตัดจำหน่าย	-	-	(5,248)	(3,463)	(1,496)	-	(10,207)
ณ วันที่ 31 ธันวาคม 2558	-	422,441	215,916	185,061	36,471	-	859,889
เพิ่มขึ้นจากการซื้อธุรกิจ (หมายเหตุ 1.2)	-	7,791	39,268	12,238	6,585	-	65,882
ค่าเสื่อมราคาส่งจำหน่าย	-	25,733	35,906	16,527	8,775	-	86,941
ค่าเสื่อมราคาสำหรับส่วนที่จำหน่าย/ตัดจำหน่าย	-	-	(7,937)	(3,815)	(65)	-	(11,817)
ณ วันที่ 31 ธันวาคม 2559	-	455,965	283,153	210,011	51,766	-	1,000,895
<b>มูลค่าสุทธิตามบัญชี</b>							
ณ วันที่ 31 ธันวาคม 2558	339,820	356,616	87,427	32,631	29,138	29,233	874,865
ณ วันที่ 31 ธันวาคม 2559	348,220	399,683	163,472	36,525	36,357	1,038	985,295
<b>ค่าเสื่อมราคาส่งจำหน่าย</b>							
2558 (53 ล้านบาท รวมอยู่ในต้นทุนในการประกอบกิจการโรงพยาบาล ส่วนที่เหลือรวมอยู่ในค่าใช้จ่ายในการขายและการบริหาร)							68,435
2559 (70 ล้านบาท รวมอยู่ในต้นทุนในการประกอบกิจการโรงพยาบาล ส่วนที่เหลือรวมอยู่ในค่าใช้จ่ายในการขายและการบริหาร)							86,941



(หน่วย: พันบาท)

	งบการเงินเฉพาะกิจการ						รวม
	ที่ดิน	อาคารและ ส่วนปรับปรุง อาคาร	เครื่องมือและ อุปกรณ์ การแพทย์	เครื่องตกแต่ง ติดตั้งและ เครื่องใช้สำนักงาน	ยานพาหนะ	สินทรัพย์ระหว่าง ติดตั้งและ ระหว่างก่อสร้าง	
<b>ราคาทุน</b>	286,127	296,578	85,086	49,911	21,626	178,005	890,333
ณ วันที่ 1 มกราคม 2558	-	514	40,923	8,702	1,518	92,886	144,543
ซื้อเพิ่ม	-	-	(2,390)	(700)	(496)	-	(3,586)
จำหน่าย/ตัดจำหน่าย โอมเจ้า (ออก)	-	250,528	1,800	57	-	(252,385)	-
ดอกเบี้ยจ่ายที่ถือเป็นต้นทุน	-	-	-	-	-	7,779	7,779
ณ วันที่ 31 ธันวาคม 2558	286,127	520,620	125,419	57,970	22,648	26,285	1,039,069
ซื้อเพิ่ม	-	3,410	30,848	6,078	2,785	24,344	67,465
ตัดจำหน่าย	-	-	(22)	(258)	-	-	(280)
โอมเจ้า (ออก)	-	49,741	-	152	-	(49,893)	-
ณ วันที่ 31 ธันวาคม 2559	286,127	573,771	156,245	63,942	25,433	736	1,106,254
<b>ค่าเสื่อมราคาสะสม</b>							
ณ วันที่ 1 มกราคม 2558	-	204,094	60,582	37,038	13,740	-	315,454
ค่าเสื่อมราคาสำหรับปี	-	7,518	10,804	6,190	2,759	-	27,271
ค่าเสื่อมราคาสำหรับส่วนที่จำหน่าย/ตัดจำหน่าย	-	-	(2,372)	(684)	(495)	-	(3,551)
ณ วันที่ 31 ธันวาคม 2558	-	211,612	69,014	42,544	16,004	-	339,174
ค่าเสื่อมราคาสำหรับปี	-	15,603	16,962	7,044	2,159	-	41,768
ค่าเสื่อมราคาสำหรับส่วนที่ตัดจำหน่าย	-	-	(21)	(252)	-	-	(273)
ณ วันที่ 31 ธันวาคม 2559	-	227,215	85,955	49,336	18,163	-	380,669
<b>มูลค่าสุทธิตามบัญชี</b>							
ณ วันที่ 31 ธันวาคม 2558	286,127	309,008	56,405	15,426	6,644	26,285	699,895
ณ วันที่ 31 ธันวาคม 2559	286,127	346,556	70,290	14,606	7,270	736	725,585
<b>ค่าเสื่อมราคาสำหรับปี</b>							
2558 (19 ล้านบาท รวมอยู่ในต้นทุนในการประกอบกิจการโรงพยาบาล ส่วนที่เหลือรวมอยู่ในค่าใช้จ่ายในการขายและการบริหาร)							27,271
2559 (33 ล้านบาท รวมอยู่ในต้นทุนในการประกอบกิจการโรงพยาบาล ส่วนที่เหลือรวมอยู่ในค่าใช้จ่ายในการขายและการบริหาร)							41,768



ในระหว่างปีสิ้นสุดวันที่ 31 ธันวาคม 2559 บริษัทฯได้รวมต้นทุนการกู้ยืมเข้าเป็นราคาทุนของอาคาร จำนวน 1 ล้านบาท (2558: 8 ล้านบาท) โดยคำนวณจากอัตราดอกเบี้ยตั้งขึ้นเป็นทุนในอัตราร้อยละ 2 (2558: ร้อยละ 4)

ณ วันที่ 31 ธันวาคม 2559 บริษัทฯและบริษัทย่อยมียอดคงเหลือของยานพาหนะซึ่งได้มาภายใต้สัญญาเช่าทางการเงิน โดยมีมูลค่าสุทธิตามบัญชีเป็นจำนวนเงินรวม 20 ล้านบาท (2558: 17 ล้านบาท) (เฉพาะของบริษัทฯ: 6 ล้านบาท 2558: 5 ล้านบาท)

ณ วันที่ 31 ธันวาคม 2559 บริษัทฯและบริษัทย่อยมีส่วนปรับปรุงอาคารและอุปกรณ์จำนวนหนึ่ง ซึ่งตัดค่าเสื่อมราคาหมดแล้ว แต่ยังคงใช้งานอยู่ มูลค่าตามบัญชีก่อนหักค่าเสื่อมราคาสะสมของสินทรัพย์ดังกล่าวมีจำนวนเงินประมาณ 497 ล้านบาท (2558: 375 ล้านบาท) (เฉพาะของบริษัทฯ: 114 ล้านบาท 2558: 104 ล้านบาท)

บริษัทฯและบริษัทย่อยได้นำที่ดินพร้อมสิ่งปลูกสร้างมูลค่าสุทธิตามบัญชี จำนวนประมาณ 732 ล้านบาท (2558: 724 ล้านบาท) ไปค้ำประกันวงเงินสินเชื่อจากธนาคารพาณิชย์และค้ำประกันวงเงินสินเชื่อของบริษัทย่อยอีกแห่งหนึ่ง (เฉพาะของบริษัทฯ: 633 ล้านบาท 2558: 620 ล้านบาท)

## 15. สิทธิการเช่า

	(หน่วย: พันบาท)			
	งบการเงินรวม			
	ค่าเช่าที่ดิน	ค่าก่อสร้างอาคาร		รวม
		บนที่ดินเช่า	ระหว่างก่อสร้าง บนที่ดินเช่า	
<b>ราคาทุน</b>				
ณ วันที่ 1 มกราคม 2558	2,073	166,491	24	168,588
เพิ่มขึ้น	-	32	203	235
โอนเข้า (ออก)	-	207	(207)	-
ณ วันที่ 31 ธันวาคม 2558	2,073	166,730	20	168,823
เพิ่มขึ้น	-	329	16,622	16,951
โอนเข้า (ออก)	-	16,442	(16,442)	-
ณ วันที่ 31 ธันวาคม 2559	2,073	183,501	200	185,774



(หน่วย: พันบาท)

	งบการเงินรวม			
	ค่าเช่าที่ดิน	ค่าก่อสร้างอาคาร		รวม
		บนที่ดินเช่า	ระหว่างก่อสร้าง บนที่ดินเช่า	
<b>ค่าตัดจำหน่ายสะสม</b>				
ณ วันที่ 1 มกราคม 2558	1,699	33,261	-	34,930
ค่าตัดจำหน่ายสำหรับปี	71	6,530	-	6,601
ณ วันที่ 31 ธันวาคม 2558	1,740	39,791	-	41,531
ค่าตัดจำหน่ายสำหรับปี	71	6,712	-	6,783
ณ วันที่ 31 ธันวาคม 2559	1,811	46,503	-	48,314
<b>มูลค่าสุทธิตามบัญชี</b>				
ณ วันที่ 31 ธันวาคม 2558	333	126,939	20	127,292
ณ วันที่ 31 ธันวาคม 2559	262	136,998	200	137,460
<b>ค่าตัดจำหน่ายสำหรับปี</b>				
2558 (6 ล้านบาท รวมอยู่ในต้นทุนในการประกอบกิจการโรงพยาบาล ส่วนที่เหลือรวมอยู่ในค่าใช้จ่ายในการขายและการบริหาร)				6,601
2559 (6 ล้านบาท รวมอยู่ในต้นทุนในการประกอบกิจการโรงพยาบาล ส่วนที่เหลือรวมอยู่ในค่าใช้จ่ายในการขายและการบริหาร)				6,783

สิทธิการเช่ารวมถึงค่าธรรมเนียมการโอนสิทธิการเช่าที่จ่ายเพื่อให้ได้มาซึ่งสิทธิการเช่าที่ดิน และค่าใช้จ่ายในการก่อสร้างอาคารบนที่ดินเช่า ซึ่งบริษัทย่อยแห่งหนึ่งได้ทำสัญญาเช่าที่ดินตั้งแต่ปี 2533 และจะครบกำหนดในปี 2563 อย่างไรก็ตาม ในระหว่างปี 2548 บริษัทย่อยได้ทำการต่อสัญญาจากเดิมอีก 15 ปี โดยจะครบกำหนดในปี 2578

บริษัทย่อยได้นำสิทธิการเช่าไปค้ำประกันวงเงินสินเชื่อจากธนาคารพาณิชย์

บริษัทย่อยอีกแห่งหนึ่งได้ทำสัญญาเช่าอาคารกับบุคคลอื่นตั้งแต่ปี 2547 และจะครบกำหนดในปี 2567 และทำสัญญาเช่าอาคารกับบุคคลที่เกี่ยวข้องกันตั้งแต่ปี 2559 และจะครบกำหนดในปี 2570





## 16. เจ้าหนี้การค้าและเจ้าหนี้อื่น

	(หน่วย: พันบาท)			
	งบการเงินรวม		งบการเงินเฉพาะกิจการ	
	2559	2558	2559	2558
เจ้าหนี้การค้า - กิจการที่เกี่ยวข้องกัน	-	-	11,647	5,500
เจ้าหนี้การค้า - กิจการที่ไม่เกี่ยวข้องกัน	118,542	108,194	51,133	69,406
เจ้าหนี้อื่น - บุคคลที่เกี่ยวข้องกัน	170	8	15	-
เจ้าหนี้อื่น - กิจการที่ไม่เกี่ยวข้องกัน	80,712	51,467	12,310	23,139
ค่าธรรมเนียมแพทย์ค้างจ่าย	35,175	27,818	15,455	13,177
ค่าใช้จ่ายค้างจ่าย	64,180	49,422	15,828	16,238
รวมเจ้าหนี้การค้าและเจ้าหนี้อื่น	<u>298,779</u>	<u>236,909</u>	<u>106,388</u>	<u>127,460</u>

## 17. เงินกู้ระยะยาว

เงินกู้	อัตราดอกเบี้ย (ร้อยละ)	การชำระคืน	(หน่วย: พันบาท)			
			งบการเงินรวม		งบการเงินเฉพาะกิจการ	
			2559	2558	2559	2558
<b>บริษัท ศรีวิชัยเวชวิวัฒน์ จำกัด (มหาชน)</b>						
1	MLR-1.25 ถึง MLR-1	ชำระคืนเป็นงวดทุกเดือน เริ่มตั้งแต่เดือนธันวาคม 2557	20,000	27,200	20,000	27,200
2	MLR-1.25 ถึง MLR-1	ชำระคืนเป็นงวดทุกเดือน เริ่มตั้งแต่เดือนตุลาคม 2558	56,250	71,250	56,250	71,250
3	MLR-1.25 ถึง MLR-1	ชำระคืนเป็นงวดทุกเดือน เริ่มตั้งแต่เดือนมกราคม 2559	60,000	75,000	60,000	75,000
4	MLR-1	ชำระคืนเป็นงวดทุกเดือน เริ่มตั้งแต่เดือนมกราคม 2559	40,880	33,500	40,880	33,500
5	MLR-1	ชำระคืนเป็นงวดทุกเดือน เริ่มตั้งแต่เดือนเมษายน 2559	24,600	19,000	24,600	19,000
6	MLR-0.75	ชำระคืนเป็นงวดทุกเดือน เริ่มตั้งแต่เดือนกรกฎาคม 2559	129,980	-	129,980	-
<b>บริษัท สายวิชัยพัฒนา จำกัด</b>						
7	MLR	ชำระคืนเป็นงวดทุกเดือน เริ่มตั้งแต่เดือนมกราคม 2553	-	2,630	-	-
8	MLR-1 ถึง MLR	ชำระคืนเป็นงวดทุกเดือน เริ่มตั้งแต่เดือนมิถุนายน 2555	12,150	25,950	-	-
<b>บริษัท ศรีสาครเวชวิวัฒน์ จำกัด</b>						
10	MLR-1 ถึง MLR	ชำระคืนเป็นงวดทุกเดือน เริ่มตั้งแต่เดือนสิงหาคม 2556	-	1,938	-	-
รวม			<u>343,860</u>	<u>256,468</u>	<u>331,710</u>	<u>225,950</u>
หัก: ส่วนที่ถึงกำหนดชำระภายในหนึ่งปี			<u>(85,710)</u>	<u>(70,088)</u>	<u>(73,560)</u>	<u>(51,720)</u>
เงินกู้ยืมระยะยาว - สุทธิจากส่วนที่ถึงกำหนดชำระภายในหนึ่งปี			<u>258,150</u>	<u>186,380</u>	<u>258,150</u>	<u>174,230</u>



เงินกู้ยืมดังกล่าวค้ำประกันโดยการจดจำนองที่ดินพร้อมสิ่งปลูกสร้างของบริษัทฯและบริษัทย่อย รวมถึงอสังหาริมทรัพย์เพื่อการลงทุนของบริษัทย่อย การจดจำนองสิทธิการเช่าของบริษัทย่อยแห่งหนึ่ง และค้ำประกันโดยบริษัทย่อยและกรรมการของบริษัทฯ

#### 18. หนี้สินตามสัญญาเช่าการเงิน

	(หน่วย: พันบาท)			
	งบการเงินรวม		งบการเงินเฉพาะกิจการ	
	2559	2558	2559	2558
หนี้สินตามสัญญาเช่าการเงิน	16,898	15,519	3,406	3,308
หัก: ดอกเบี้ยรอการตัดจำหน่าย	(1,010)	(1,249)	(155)	(227)
รวม	15,888	14,270	3,251	3,081
หัก: ส่วนที่ถึงกำหนดชำระภายในหนึ่งปี	(8,055)	(5,055)	(2,012)	(1,691)
หนี้สินตามสัญญาเช่าการเงิน - สุทธิ				
จากส่วนที่ถึงกำหนดชำระภายในหนึ่งปี	7,833	9,215	1,239	1,390

บริษัทฯและบริษัทย่อยได้ทำสัญญาเช่าการเงินกับบริษัทลีสซิ่งเพื่อเช่ายานพาหนะใช้ในการดำเนินงานของกิจการโดยกำหนดการชำระค่าเช่าเป็นรายเดือน อายุของสัญญามีระยะเวลา 2 ถึง 5 ปี

บริษัทฯและบริษัทย่อยมีภาระผูกพันที่จะต้องจ่ายค่าเช่าขั้นต่ำตามสัญญาเช่าการเงินดังนี้

	(หน่วย: พันบาท)					
	ณ วันที่ 31 ธันวาคม 2559					
	งบการเงินรวม			งบการเงินเฉพาะกิจการ		
	ไม่เกิน 1 ปี	1 - 3 ปี	รวม	ไม่เกิน 1 ปี	1 - 3 ปี	รวม
ผลรวมของจำนวนเงินขั้นต่ำที่ต้องจ่าย						
ทั้งสินตามสัญญาเช่า	8,702	8,196	16,898	2,133	1,273	3,406
ดอกเบี้ยตามสัญญาเช่าซื้อ/เช่าการเงิน						
รอการตัดบัญชี	(647)	(363)	(1,010)	(121)	(34)	(155)
มูลค่าปัจจุบันของจำนวนเงินขั้นต่ำ						
ที่ต้องจ่ายทั้งสินตามสัญญาเช่า	8,055	7,833	15,888	2,012	1,239	3,251



(หน่วย: พันบาท)

ณ วันที่ 31 ธันวาคม 2558

	งบการเงินรวม			งบการเงินเฉพาะกิจการ		
	ไม่เกิน 1 ปี	1 - 4 ปี	รวม	ไม่เกิน 1 ปี	1 - 4 ปี	รวม
	ผลรวมของจำนวนเงินขั้นต่ำที่ต้องจ่าย ทั้งสิ้นตามสัญญาเช่า	5,712	9,807	15,519	1,851	1,457
ดอกเบี้ยตามสัญญาเช่าซื้อ/เช่าการเงิน รอการตัดบัญชี	(657)	(592)	(1,249)	(160)	(67)	(227)
มูลค่าปัจจุบันของจำนวนเงินขั้นต่ำ ที่ต้องจ่ายทั้งสิ้นตามสัญญาเช่า	5,055	9,215	14,270	1,691	1,390	3,081

### 19. สำรองผลประโยชน์ระยะยาวของพนักงาน

จำนวนเงินสำรองผลประโยชน์ระยะยาวของพนักงานซึ่งเป็นเงินชดเชยพนักงานเมื่อออกจากงานแสดงได้ดังนี้

(หน่วย: พันบาท)

	งบการเงินรวม		งบการเงินเฉพาะกิจการ	
	2559	2558	2559	2558
	สำรองผลประโยชน์ระยะยาวของพนักงานต้นปี	12,827	11,369	5,458
ส่วนที่รับรู้ในกำไรหรือขาดทุน:				
ต้นทุนบริการในปัจจุบัน	1,355	1,175	499	538
ต้นทุนดอกเบี้ย	561	482	143	203
เพิ่มขึ้นจากการซื้อธุรกิจ (หมายเหตุ 1.2)	5,854	-	-	-
ผลประโยชน์ที่จ่ายในระหว่างปี	(3,307)	(199)	(3,000)	(98)
สำรองผลประโยชน์ระยะยาวของพนักงานปลายปี	17,290	12,827	3,100	5,458

ค่าใช้จ่ายเกี่ยวกับผลประโยชน์ระยะยาวของพนักงานรับรู้ในรายการต่อไปนี้ในส่วนของกำไรหรือขาดทุน

(หน่วย: พันบาท)

	งบการเงินรวม		งบการเงินเฉพาะกิจการ	
	2559	2558	2559	2558
	ต้นทุนกิจการโรงพยาบาล	1,321	926	373
ค่าใช้จ่ายในการขายและการบริหาร	595	731	269	420
รวมค่าใช้จ่ายที่รับรู้ในกำไรหรือขาดทุน	1,916	1,657	642	741



บริษัทฯ และบริษัทย่อยคาดว่าจะจ่ายชำระผลประโยชน์ระยะยาวของพนักงานภายใน 1 ปีข้างหน้า เป็นจำนวนประมาณ 1 ล้านบาท (เฉพาะของบริษัทฯ: จำนวน 1 ล้านบาท) (2558: จำนวน 3 ล้านบาท เฉพาะของบริษัทฯ: จำนวน 3 ล้านบาท)

ณ วันที่ 31 ธันวาคม 2559 ระยะเวลาเฉลี่ยถ่วงน้ำหนักในการจ่ายชำระผลประโยชน์ระยะยาวของพนักงานของบริษัทฯ และบริษัทย่อยประมาณ 14 ถึง 17 ปี (เฉพาะของบริษัทฯ: 17 ปี)(2558: 17 ปี เฉพาะของบริษัทฯ: 17 ปี)

สมมติฐานที่สำคัญในการประมาณการตามหลักคณิตศาสตร์ประกันภัย สรุปได้ดังนี้

	งบการเงินรวม		งบการเงินเฉพาะกิจการ	
	2559	2558	2559	2558
	(ร้อยละต่อปี)	(ร้อยละต่อปี)	(ร้อยละต่อปี)	(ร้อยละต่อปี)
อัตราคิดลด	4.20 - 4.30	4.30	4.30	4.30
อัตราการขึ้นเงินเดือนในอนาคต	5.00	5.00	5.00	5.00
อัตราการเปลี่ยนแปลงในจำนวนพนักงาน (ขึ้นกับช่วงอายุ)	0.00 - 30.00	0.00 - 25.00	0.00 - 25.00	0.00 - 25.00

ผลกระทบของการเปลี่ยนแปลงสมมติฐานที่สำคัญต่อมูลค่าปัจจุบันของภาระผูกพันผลประโยชน์ระยะยาวของพนักงาน ณ วันที่ 31 ธันวาคม 2559 และ 2558 สรุปได้ดังนี้

	ร้อยละของการ เปลี่ยนแปลงต่อปี	(หน่วย: พันบาท)			
		ณ วันที่ 31 ธันวาคม 2559			
		งบการเงินรวม		งบการเงินเฉพาะกิจการ	
		เพิ่มขึ้น	ลดลง	เพิ่มขึ้น	ลดลง
อัตราคิดลด	1.00	(1,583)	1,839	(446)	526
อัตราการขึ้นเงินเดือนในอนาคต	1.00	2,371	(2,047)	643	(544)
อัตราการเปลี่ยนแปลง ในจำนวนพนักงาน	20.00	(2,550)	3,489	(827)	1,176

	ร้อยละของการ เปลี่ยนแปลงต่อปี	(หน่วย: พันบาท)			
		ณ วันที่ 31 ธันวาคม 2558			
		งบการเงินรวม		งบการเงินเฉพาะกิจการ	
		เพิ่มขึ้น	ลดลง	เพิ่มขึ้น	ลดลง
อัตราคิดลด	1.00	(1,063)	1,248	(398)	473
อัตราการขึ้นเงินเดือนในอนาคต	1.00	1,494	(1,288)	577	(495)
อัตราการเปลี่ยนแปลง ในจำนวนพนักงาน	20.00	(1,774)	2,484	(697)	992



## 20. สำรองตามกฎหมาย

ภายใต้บทบัญญัติของมาตรา 116 แห่งพระราชบัญญัติบริษัทมหาชนจำกัด พ.ศ. 2535 บริษัทฯ ต้องจัดสรรกำไรสุทธิประจำปีส่วนหนึ่งไว้เป็นทุนสำรองไม่น้อยกว่าร้อยละ 5 ของกำไรสุทธิประจำปีหักด้วยยอดขาดทุนสะสมยกมา (ถ้ามี) จนกว่าทุนสำรองนี้จะมีจำนวนไม่น้อยกว่าร้อยละ 10 ของทุนจดทะเบียน สำรองตามกฎหมายดังกล่าวไม่สามารถนำไปจ่ายเงินปันผลได้

## 21. ค่าใช้จ่ายตามลักษณะ

รายการค่าใช้จ่ายแบ่งตามลักษณะประกอบด้วยรายการค่าใช้จ่ายที่สำคัญดังต่อไปนี้

	(หน่วย: พันบาท)			
	งบการเงินรวม		งบการเงินเฉพาะกิจการ	
	2559	2558	2559	2558
เงินเดือนและค่าแรงและผล				
ประโยชน์อื่นของพนักงาน	526,338	424,409	231,090	199,303
ค่าเสื่อมราคาและค่าตัดจำหน่าย	94,614	75,644	42,016	27,417
ค่าธรรมเนียมแพทย์	337,673	275,356	148,096	124,993
ค่ารักษาพยาบาลส่งต่อ	128,926	97,266	89,043	72,874
ยา เวชภัณฑ์และวัสดุอื่นใช้ไป	236,857	165,331	95,942	82,521

## 22. ภาษีเงินได้

ค่าใช้จ่ายภาษีเงินได้สำหรับปีสิ้นสุดวันที่ 31 ธันวาคม 2559 และ 2558 สรุปได้ดังนี้

	(หน่วย: พันบาท)			
	งบการเงินรวม		งบการเงินเฉพาะกิจการ	
	2559	2558	2559	2558
<b>ภาษีเงินได้ปัจจุบัน:</b>				
ภาษีเงินได้นิติบุคคลสำหรับปี	35,096	20,929	16,238	18,754
<b>ภาษีเงินได้รอการตัดบัญชี:</b>				
ภาษีเงินได้รอการตัดบัญชีจากการเกิดผลแตกต่าง				
ชั่วคราวและการกลับรายการผลแตกต่างชั่วคราว	545	4,261	564	(82)
<b>ค่าใช้จ่ายภาษีเงินได้ที่แสดงอยู่ในงบกำไรขาดทุน</b>				
เบ็ดเสร็จ	35,641	25,190	16,802	18,672



รายการกระทบยอดระหว่างกำไรทางบัญชีกับค่าใช้จ่ายภาษีเงินได้มีดังนี้

	(หน่วย: พันบาท)			
	งบการเงินรวม		งบการเงินเฉพาะกิจการ	
	2559	2558	2559	2558
กำไรทางบัญชีก่อนภาษีเงินได้นิติบุคคล	189,106	126,828	109,157	103,012
อัตราภาษีเงินได้นิติบุคคล	ร้อยละ 0 และ	ร้อยละ 20 และ		
กำไรทางบัญชีก่อนภาษีเงินได้นิติบุคคล	ร้อยละ 20	ร้อยละ 0 ถึง 15	ร้อยละ 20	ร้อยละ 20
คุณอัตราภาษี	37,671	25,251	21,831	20,602
รายการปรับปรุงค่าใช้จ่ายภาษีเงินได้				
นิติบุคคลของปีก่อน	885	1,719	-	-
การกลับรายการผลแตกต่างค่าเสื่อมราคา				
สะสม - อาคาร	-	(4,831)	-	-
ผลกระทบทางภาษีสำหรับ:				
ค่าใช้จ่ายต้องห้าม	1,559	3,859	108	793
รายได้เงินปันผลที่ได้รับยกเว้นภาษี	-	-	(3,475)	(2,254)
ค่าใช้จ่ายที่มีสิทธิหักได้เพิ่มขึ้น	(4,474)	(808)	(1,662)	(469)
รวม	(2,915)	3,051	(5,029)	(1,930)
<b>รวมค่าใช้จ่ายภาษีเงินได้ที่แสดงอยู่ใน</b>				
<b>งบกำไรขาดทุนเบ็ดเสร็จ</b>	<b>35,641</b>	<b>25,190</b>	<b>16,802</b>	<b>18,672</b>



ส่วนประกอบของสินทรัพย์ภาษีเงินได้รอการตัดบัญชีและหนี้สินภาษีเงินได้รอการตัดบัญชี ประกอบด้วยรายการดังต่อไปนี้

(หน่วย: พันบาท)

	งบแสดงฐานะการเงิน			
	งบการเงินรวม		งบการเงินเฉพาะกิจการ	
	ณ วันที่	ณ วันที่	ณ วันที่	ณ วันที่
	31 ธันวาคม 2559	31 ธันวาคม 2558	31 ธันวาคม 2559	31 ธันวาคม 2558
<b>สินทรัพย์ภาษีเงินได้รอการตัดบัญชี</b>				
ค่าเผื่อนี้สงสัยจะสูญ	190	464	169	464
ค่าเผื่อยา เวชภัณฑ์และวัสดุคงเหลือเสื่อมคุณภาพ	61	79	30	72
การรับรู้ค่าเช่า	4,008	1,875	-	-
สำรองผลประโยชน์ของพนักงาน	3,082	3,002	806	1,240
ขาดทุนทางภาษีที่ยังไม่ได้ใช้	-	1,366	-	-
ขาดทุนจากการตีมูลค่ายุติธรรมสิทธิการเช่าของ บริษัทย่อยจากการซื้อธุรกิจ	764	-	-	-
<b>รวม</b>	<b>8,105</b>	<b>6,786</b>	<b>1,005</b>	<b>1,776</b>
<b>หนี้สินภาษีเงินได้รอการตัดบัญชี</b>				
ค่าเสื่อมราคาสะสม - อาคาร	8,364	8,353	5,651	5,858
กำไรจากการตีมูลค่ายุติธรรมสินทรัพย์ถาวรของ บริษัทย่อยจากการซื้อธุรกิจ	2,651	-	-	-
<b>รวม</b>	<b>11,015</b>	<b>8,353</b>	<b>5,651</b>	<b>5,858</b>

### 23. กำไรต่อหุ้น

กำไรต่อหุ้นขั้นพื้นฐานคำนวณโดยหารกำไรสำหรับปีที่เป็นของผู้ถือหุ้นของบริษัทฯ (ไม่รวมกำไรขาดทุนเบ็ดเสร็จอื่น) ด้วยจำนวนถัวเฉลี่ยถ่วงน้ำหนักของหุ้นสามัญที่ออกอยู่ในระหว่างปี

	งบการเงินรวม		งบการเงินเฉพาะกิจการ	
	2559	2558	2559	2558
กำไรสำหรับปี (พันบาท)	153,074	101,492	92,355	84,339
จำนวนหุ้นสามัญถัวเฉลี่ยถ่วงน้ำหนัก (พันหุ้น)	570,665	570,665	570,665	570,665
กำไรต่อหุ้น (บาท/หุ้น)	0.27	0.18	0.16	0.15



#### 24. ข้อมูลทางการเงินจำแนกตามส่วนงาน

บริษัทฯ และบริษัทย่อยดำเนินกิจการในส่วนงานทางธุรกิจหลัก คือ การประกอบกิจการโรงพยาบาล นอกจากนี้ บริษัทย่อยแห่งหนึ่งประกอบกิจการโรงเรียนอาชีวศึกษา ซึ่งมีรายได้ในจำนวนที่ไม่มีความสำคัญ ดังนั้น รายได้ กำไรจากการดำเนินงานและสินทรัพย์ส่วนใหญ่ที่แสดงในงบการเงินจึงเกี่ยวข้องกับส่วนงานทางธุรกิจหลักตามที่กล่าวไว้ข้างต้น

ข้อมูลเกี่ยวกับเขตภูมิศาสตร์

บริษัทฯ และบริษัทย่อยดำเนินธุรกิจในประเทศเดียวคือประเทศไทย ดังนั้น รายได้และสินทรัพย์ที่แสดงอยู่ในงบการเงิน จึงถือเป็นการรายงานตามเขตภูมิศาสตร์แล้ว

ข้อมูลเกี่ยวกับลูกค้ารายใหญ่

ในปี 2559 บริษัทฯ และบริษัทย่อยแห่งหนึ่งมีรายได้จากลูกค้ารายใหญ่รายหนึ่งเป็นจำนวนเงินประมาณ 325 ล้านบาท ซึ่งมาจากส่วนงานการประกอบกิจการโรงพยาบาล (ปี 2558 มีรายได้จากลูกค้ารายใหญ่รายหนึ่งเป็นจำนวนเงิน 320 ล้านบาท ซึ่งมาจากส่วนงานการประกอบกิจการโรงพยาบาล)

#### 25. กองทุนสำรองเลี้ยงชีพ

บริษัทฯ บริษัทย่อยและพนักงานได้ร่วมกันจัดตั้งกองทุนสำรองเลี้ยงชีพขึ้นตามพระราชบัญญัติกองทุนสำรองเลี้ยงชีพ พ.ศ. 2530 โดยบริษัทฯ บริษัทย่อยและพนักงานจะจ่ายสมทบเข้ากองทุน เป็นรายเดือนในอัตราร้อยละ 2 ของเงินเดือน กองทุนสำรองเลี้ยงชีพนี้บริหารโดยบริษัทอเมริกันอินเตอร์เนชั่นแนล แอสซัวร์นส์ จำกัด และจะจ่ายให้แก่พนักงานเมื่อพนักงานนั้นออกจากงานตามระเบียบว่าด้วยกองทุนของบริษัทฯ และบริษัทย่อย ในระหว่างปี 2559 บริษัทฯ และบริษัทย่อยรับรู้เงินสมทบดังกล่าวเป็นค่าใช้จ่ายจำนวน 3 ล้านบาท (2558: 3 ล้านบาท) (เฉพาะของบริษัทฯ: 1 ล้านบาท 2558: 1 ล้านบาท)

#### 26. เงินปันผล

เงินปันผล	อนุมัติโดย	เงินปันผลจ่าย (พันบาท)	เงินปันผลจ่ายต่อหุ้น (บาท)
เงินปันผลประจำปี 2557	ที่ประชุมใหญ่สามัญผู้ถือหุ้น เมื่อวันที่ 24 เมษายน 2558	11,413	0.02
รวมเงินปันผลสำหรับปี 2558		11,413	0.02
เงินปันผลประจำปี 2558	ที่ประชุมใหญ่สามัญผู้ถือหุ้น เมื่อวันที่ 22 เมษายน 2559	57,066	0.10
รวมเงินปันผลสำหรับปี 2559		57,066	0.10





## 27. ภาระผูกพันและหนี้สินที่อาจเกิดขึ้น

### 27.1 ภาระผูกพันเกี่ยวกับรายจ่ายฝ่ายทุน

ณ วันที่ 31 ธันวาคม 2559 บริษัทฯและบริษัทย่อยแห่งหนึ่งมีรายจ่ายฝ่ายทุนที่เกี่ยวข้องกับการก่อสร้างและปรับปรุงอาคารเป็นจำนวนเงิน 0.3 ล้านบาท (2558: 12.9 ล้านบาท) (เฉพาะของบริษัทฯ: 0.2 ล้านบาท 2558: 12.5 ล้านบาท) และเกี่ยวกับการพัฒนาระบบบริการทางการแพทย์

การซื้อเครื่องมือแพทย์และอุปกรณ์โรงพยาบาลเป็นจำนวนเงิน 60.7 ล้านบาท (2558: 10.7 ล้านบาท) (เฉพาะของบริษัทฯ: 24.7 ล้านบาท 2558: 8.7 ล้านบาท)

### 27.2 ภาระผูกพันเกี่ยวกับสัญญาเช่าดำเนินงาน

บริษัทฯและบริษัทย่อยได้เข้าทำสัญญาเช่าดำเนินงานที่เกี่ยวข้องกับการเช่าที่ดิน อาคารพื้นที่สำนักงานและอุปกรณ์ อายุของสัญญามีระยะเวลาตั้งแต่ 1 ถึง 45 ปี

บริษัทฯและบริษัทย่อยมีจำนวนเงินขั้นต่ำที่ต้องจ่ายในอนาคตทั้งสิ้นภายใต้สัญญาเช่าดำเนินงานข้างต้นดังนี้

	(หน่วย: ล้านบาท)			
	ณ วันที่ 31 ธันวาคม			
	งบการเงินรวม		งบการเงินเฉพาะกิจการ	
	2559	2558	2559	2558
จ่ายชำระ				
ภายใน 1 ปี	6.0	3.4	0.5	0.4
มากกว่า 1 แต่ไม่เกิน 5 ปี	26.1	11.5	-	0.1
มากกว่า 5 ปี	77.1	56.5	-	-

### 27.3 ภาระผูกพันเกี่ยวกับสัญญาบริการ

บริษัทฯและบริษัทย่อยได้ทำสัญญาที่เกี่ยวข้องกับการรับบริการด้านคำปรึกษา การรักษาความสะอาด การรักษาความปลอดภัย การบำรุงรักษาเครื่องมือแพทย์ และบริการด้านอื่น ๆ กับบุคคลที่เกี่ยวข้องกันและบริษัทอื่น

ณ วันที่ 31 ธันวาคม 2559 บริษัทฯและบริษัทย่อยมีจำนวนเงินขั้นต่ำที่ต้องจ่ายชำระภายในหนึ่งปีภายใต้สัญญาดังกล่าวข้างต้นเป็นจำนวนเงินรวม 12 ล้านบาท (2558: 16 ล้านบาท) (เฉพาะของบริษัทฯ: 6 ล้านบาท 2558: 9 ล้านบาท)

### 27.4 การค้ำประกัน

บริษัทฯและบริษัทย่อยมีหนังสือค้ำประกันที่ออกโดยธนาคารในนามบริษัทฯและบริษัทย่อยซึ่งเกี่ยวเนื่องกับภาระผูกพันทางปฏิบัติบางประการตามปกติธุรกิจของบริษัทฯและบริษัทย่อยซึ่งประกอบด้วย

	(หน่วย: ล้านบาท)			
	งบการเงินรวม			
	งบการเงินเฉพาะกิจการ			
	2559	2558	2559	2558
หนังสือค้ำประกันเพื่อค้ำประกันสัญญาจ้างให้บริการ				
ทางการแพทย์กับสำนักงานประกันสังคม	15	17	10	10
หนังสือค้ำประกันเพื่อค้ำประกันสัญญาจ้างให้บริการทางการแพทย์กับสำนักงาน				
หลักประกันสุขภาพแห่งชาติ	4	-	-	-
หนังสือค้ำประกันเพื่อค้ำประกันการใช้ไฟฟ้า	4	3	1	1



## 27.5 คดีฟ้องร้อง

27.5.1 ในปี 2554 บริษัทฯถูกฟ้องร้องเป็นจำเลยร่วมกับแพทย์ผู้ทำการรักษาพยาบาล (รวมจำเลยทั้งหมด 3 ราย) ให้ร่วมกันชดเชยค่าเสียหายเป็นจำนวนเงินประมาณ 11 ล้านบาท โดยโจทก์กล่าวอ้างว่า แพทย์ผู้ทำการรักษาพยาบาลร่วมกันทำละเมิดอันเนื่องมาจากการรักษาพยาบาล โดยบริษัทฯในฐานะเป็นผู้ประกอบธุรกิจสถานพยาบาลและเป็นนายจ้างต้องร่วมรับผิดชอบกับแพทย์ผู้ทำการรักษาพยาบาล ทั้งนี้บริษัทฯและแพทย์ผู้ทำการรักษาของบริษัทฯเห็นว่ามิได้กระทำผิดตามที่ถูกฟ้อง จึงได้มีการพิจารณายื่นคำให้การต่อสู้คดีซึ่งศาลชั้นต้นได้พิพากษายกฟ้องคดีดังกล่าวแล้วเมื่อวันที่ 8 กรกฎาคม 2556

ต่อมาโจทก์ได้ขอยื่นอุทธรณ์คัดค้านคำพิพากษาศาลชั้นต้น และเมื่อวันที่ 11 เมษายน 2557 ศาลอุทธรณ์ได้มีคำพิพากษาให้บริษัทฯชำระเงินจำนวน 0.2 ล้านบาท ให้แก่โจทก์พร้อมดอกเบี้ยอัตราร้อยละ 7.5 ต่อปี นับตั้งแต่วันที่ 30 กันยายน 2554 เป็นต้นไป จนกว่าจะชำระเสร็จ

ต่อมาโจทก์มีความประสงค์ที่จะยื่นฎีกาคัดค้านคำพิพากษาศาลอุทธรณ์ ปัจจุบันคดีดังกล่าวอยู่ระหว่างโจทก์ขออนุญาตศาลฎีกาเพื่อยื่นฎีกา อย่างไรก็ตาม ฝ่ายบริหารและที่ปรึกษากฎหมายของบริษัทฯเชื่อว่าไม่มีผลเสียหายอย่างเป็นทางการจากคดีความดังกล่าวจึงไม่ได้บันทึกประมาณการหนี้สินที่อาจเกิดขึ้นไว้ในบัญชี

27.5.2 ในปี 2558 บริษัทฯถูกฟ้องร้องเป็นจำเลยร่วมกับแพทย์ผู้ทำการรักษาพยาบาล (รวมจำเลยทั้งหมด 2 ราย) ให้ร่วมกันชดเชยค่าเสียหายเป็นจำนวนเงินประมาณ 7 ล้านบาท โดยโจทก์กล่าวอ้างว่าแพทย์ผู้ทำการรักษาพยาบาลร่วมกันทำละเมิดอันเนื่องมาจากการรักษาพยาบาล โดยบริษัทฯในฐานะเป็นผู้ประกอบธุรกิจสถานพยาบาลและเป็นนายจ้างต้องร่วมรับผิดชอบกับแพทย์ผู้ทำการรักษาพยาบาล ทั้งนี้บริษัทฯและแพทย์ผู้ทำการรักษาของบริษัทฯเห็นว่ามิได้กระทำผิดตามที่ถูกฟ้อง จึงได้มีการพิจารณายื่นคำให้การต่อสู้คดี ต่อมา เมื่อวันที่ 5 กรกฎาคม 2559 ศาลได้นัดโจทก์และจำเลยเพื่อทำการสืบพยาน ซึ่งศาลได้ทำการไกล่เกลี่ยและทำให้โจทก์ถอนฟ้องจำเลยทั้ง 2 ราย โดยบริษัทฯได้ชำระเงินให้แก่โจทก์เป็นจำนวน 0.1 ล้านบาท ในวันเดียวกันและถือว่าคดีเป็นที่สิ้นสุดแล้ว

## 28. ลำดับชั้นของมูลค่ายุติธรรม

ณ วันที่ 31 ธันวาคม 2559 บริษัทฯย่อยแห่งหนึ่งมีสินทรัพย์ที่เปิดเผยมูลค่ายุติธรรมซึ่งมีลำดับชั้นอยู่ในระดับ 3 ดังนี้

	(หน่วย: ล้านบาท)
	งบการเงินรวม
สินทรัพย์ที่เปิดเผยมูลค่ายุติธรรม	
อสังหาริมทรัพย์เพื่อการลงทุน	51

## 29. เครื่องมือทางการเงิน

### 29.1 นโยบายการบริหารความเสี่ยง

เครื่องมือทางการเงินที่สำคัญของบริษัทฯและบริษัทย่อยตามที่นิยามอยู่ในมาตรฐานการบัญชีฉบับที่ 107 “การแสดงรายการและการเปิดเผยข้อมูลสำหรับเครื่องมือทางการเงิน” ประกอบด้วยเงินสดและรายการเทียบเท่าเงินสด ลูกหนี้การค้าและลูกหนี้อื่น เงินกู้ยืมระยะสั้น เงินกู้ยืมระยะยาว และหนี้สินตามสัญญาเช่าการเงิน บริษัทฯและบริษัทย่อยมีความเสี่ยงที่เกี่ยวข้องกับเครื่องมือทางการเงินดังกล่าว และมีนโยบายการบริหารความเสี่ยงดังนี้

#### ความเสี่ยงด้านการให้สินเชื่อ

บริษัทฯและบริษัทย่อยมีความเสี่ยงด้านการให้สินเชื่อที่เกี่ยวข้องกับลูกหนี้การค้าและลูกหนี้อื่น และฝ่ายบริหารควบคุมความเสี่ยงนี้โดยการกำหนดให้มีนโยบายและวิธีการในการควบคุมสินเชื่อ ที่เหมาะสม ดังนั้น บริษัทฯและบริษัทย่อยจึงไม่คาดว่าจะได้รับความเสี่ยงที่เป็นสาระสำคัญจากการให้สินเชื่อ นอกจากนี้ การให้สินเชื่อของบริษัทฯและบริษัทย่อยไม่มีการกระจุกตัวเนื่องจากบริษัทฯและบริษัทย่อยมีฐานของลูกค้าที่หลากหลายและมีอยู่จำนวนมาก ราย จำนวนสูงสุดที่บริษัทฯและบริษัทย่อยอาจต้องสูญเสียจากการให้สินเชื่อคือมูลค่าตามบัญชีของลูกหนี้การค้าและลูกหนี้อื่นที่แสดงอยู่ในงบแสดงฐานะการเงิน



### ความเสี่ยงจากอัตราดอกเบี้ย

บริษัทฯ และบริษัทย่อยมีความเสี่ยงจากอัตราดอกเบี้ยที่สำคัญอันเกี่ยวเนื่องกับเงินฝากสถาบันการเงิน เงินกู้ยืมระยะสั้น เงินกู้ยืมระยะยาว และหนี้สินตามสัญญาเช่าการเงินที่มีดอกเบี้ย อย่างไรก็ตาม เนื่องจากสินทรัพย์และหนี้สินทางการเงินส่วนใหญ่มีอัตราดอกเบี้ยที่ปรับขึ้นลงตามอัตราตลาดหรือ มีอัตราดอกเบี้ยคงที่ ซึ่งใกล้เคียงกับอัตราตลาดในปัจจุบัน ความเสี่ยงจากอัตราดอกเบี้ยของบริษัทฯ และบริษัทย่อยจึงอยู่ในระดับต่ำ

### ความเสี่ยงจากอัตราแลกเปลี่ยน

บริษัทฯ และบริษัทย่อยไม่มีความเสี่ยงจากอัตราแลกเปลี่ยนที่สำคัญ เนื่องจากบริษัทฯ และบริษัทย่อยไม่มีสินทรัพย์และหนี้สินที่เป็นสกุลเงินตราต่างประเทศ

### 29.2 มูลค่ายุติธรรมของเครื่องมือทางการเงิน

เนื่องจากเครื่องมือทางการเงินส่วนใหญ่ของบริษัทฯ และบริษัทย่อยจัดอยู่ในประเภทระยะสั้นเงินกู้ยืมมีอัตราดอกเบี้ยใกล้เคียงกับอัตราดอกเบี้ยในตลาด บริษัทฯ และบริษัทย่อยจึงประมาณมูลค่ายุติธรรมของเครื่องมือทางการเงินใกล้เคียงกับมูลค่าตามบัญชีที่แสดงในงบแสดงฐานะการเงิน

### 30. การบริหารจัดการทุน

วัตถุประสงค์ในการบริหารจัดการทุนที่สำคัญของบริษัทฯ คือการจัดให้มีซึ่งโครงสร้างทุนที่เหมาะสมเพื่อสนับสนุนการดำเนินธุรกิจของบริษัทฯ และเสริมสร้างมูลค่าการถือหุ้นให้กับผู้ถือหุ้น โดย ณ วันที่ 31 ธันวาคม 2559 กลุ่มบริษัทมีอัตราส่วนหนี้สินต่อทุนเท่ากับ 0.74:1 (2558: 0.59:1) และเฉพาะบริษัทมีอัตราส่วนหนี้สินต่อทุนเท่ากับ 0.57:1 (2558: 0.45:1)

### 31. การอนุมัติงบการเงิน

งบการเงินนี้ได้รับอนุมัติให้ออกโดยคณะกรรมการบริษัทฯ เมื่อวันที่ 17 กุมภาพันธ์ 2560



**Vichaivej**  
**International**  
**Hospital Group**